

**EAEko Udal Entitateen
Kontuei buruzko txostena**

**Informe sobre las Cuentas
de las Entidades Locales
de la CAPV**

2004



Herri-Kontuen
Euskal Epaitegia

Tribunal Vasco
de Cuentas Públicas





Herri - Kontuen
Euskal Epaitegia

Tribunal Vasco
de Cuentas Públicas

AURKIBIDEA/ÍNDICE

I. SARRERA.....	5
II. ONDORIOAK.....	6
II.1 UDALAREN KONTUAK.....	6
II.2 UDALAZ GAINDIKO KONTUAK.....	7
II.3 UDALEN FINANTZA EGOERA.....	8
II.4 UDALAZ GAINDIKO ENTITATEEN FINANTZA EGOERA.....	9
III. AZALPEN ATALAK.....	10
III.1 UDALAK.....	10
III.1.1 2004ko ekitaldiaren kontuak.....	11
III.1.2 Udalaren finantza egoera 04/12/31n.....	16
III.2 UDALAZ GAINDIKO ENTITATEAK.....	34
III.2.1 2004ko ekitaldiaren kontuak.....	34
III.2.2 Udalaz gaindiko entitateen finantza egoera 04/12/31n.....	39
I. INTRODUCCIÓN.....	45
II. CONCLUSIONES.....	46
II.1 CUENTAS MUNICIPALES.....	46
II.2 CUENTAS SUPRAMUNICIPALES.....	47
II.3 SITUACIÓN FINANCIERA MUNICIPAL.....	48
II.4 SITUACIÓN FINANCIERA DE LAS ENTIDADES SUPRAMUNICIPALES.....	49
III. APARTADOS EXPLICATIVOS.....	50
III.1 AYUNTAMIENTOS.....	50
III.1.1 Cuentas del ejercicio 2004.....	51
III.1.2 Situación financiera municipal a 31/12/04.....	56
III.2 ENTIDADES SUPRAMUNICIPALES.....	76
III.2.1 Cuentas del ejercicio 2004.....	76
III.2.2 Situación financiera de las entidades supramunicipales a 31/12/04.....	80



Herri - Kontuen
Euskal Epaitegia

Tribunal Vasco
de Cuentas Públicas

IV. ANEXOS.....	87
IV.1 LIQUIDACIONES AGREGADAS DE LAS ENTIDADES LOCALES PARA EL EJERCICIO 2004.....	87
IV.2 DEFICIENCIAS EN EL CONTENIDO FORMAL DE LA CUENTA GENERAL DE LOS AYUNTAMIENTOS.....	95
IV.3.1 DEFICIENCIAS CUALITATIVAS EN EL CONTENIDO DE LA CUENTA GENERAL: ASPECTOS PRESUPUESTARIOS.....	102
IV.3.2 DEFICIENCIAS CUALITATIVAS EN EL CONTENIDO DE LA CUENTA GENERAL: CONTABILIDAD PATRIMONIAL	117
IV.4 DEFICIENCIAS EN LOS PLAZOS DE APROBACIÓN DEL PRESUPUESTO, LIQUIDACIÓN Y CUENTA GENERAL	117
IV.5 RATIOS FINANCIEROS DE LOS AYUNTAMIENTOS PARA EL EJERCICIO 2004, EN EUROS/HABITANTE	125
IV.6 LIQUIDACIÓN AGREGADA DE LAS ENTIDADES SUPRAMUNICIPALES DE LA CAPV	132
IV.7 DEFICIENCIAS EN EL CONTENIDO FORMAL DE LA CUENTA GENERAL DE LAS ENTIDADES SUPRAMUNICIPALES	134
IV.8.1 DEFICIENCIAS CUALITATIVAS EN EL CONTENIDO DE LA CUENTA GENERAL: ASPECTOS PRESUPUESTARIOS.....	136
IV.8.2 DEFICIENCIAS CUALITATIVAS EN EL CONTENIDO DE LA CUENTA GENERAL: CONTABILIDAD PATRIMONIAL	138
IV.9 DEFICIENCIAS EN LOS PLAZOS DE APROBACIÓN DE PRESUPUESTO, LIQUIDACIÓN Y CUENTA GENERAL	140
IV.10 RATIOS FINANCIEROS DE LAS ENTIDADES SUPRAMUNICIPALES PARA EL EJERCICIO 2004, EN EUROS/HABITANTE	142
IV.11 RESUMEN DE LAS LIQUIDACIONES DE LOS AYUNTAMIENTOS DEL EJERCICIO 2004, EN MILES DE EUROS.....	144
IV.12 RESUMEN DE LAS LIQUIDACIONES DE LAS ENTIDADES SUPRAMUNICIPALES DEL EJERCICIO 2004, EN MILES DE EUROS.....	151
ALEGACIONES	153

Vitoria-Gasteizen, 2007ko otsailaren 23an
Vitoria-Gasteiz, a 23 de febrero de 2007



Herri - Kontuen
Euskal Epaitegia

Tribunal Vasco
de Cuentas Públicas

I. SARRERA

Epaitegi honek 2006ko ekitaldirako hezurmamitu duen Lanerako Programa betez, Euskal Autonomia Erkidegoaren (EAE) udalen eta udalaz gaindiko entitateen 2004ko Kontu Orokorrak ez ezik, horien eduki formala eta sektorearen finantza egoera ere aztertu ditu.

Aurreko urteetan egin dugun lez, Txosten honi itsatsitako Kontuak EAEn 2004ko ekitaldian zeuden 250 udal administrazioei (ez ditu besarkatzen erakunde autonomoak eta sozietate publikoak) eta udalaz gaindiko 60 entitateei soil-soilik dagozkie. Multzo honetan Partzoneriak barne hartu ditugu, baso lanak ustiatzea helburu duten entitateak.

Kontu globalak (EAEn udalen multzoa eta lurraldeen arabera banaketa, eta udalaz gaindiko entitateen multzoa eta betetako zerbitzu motaren arabera banaketa) fiskalizatu gabeko likidazioak txertatuz eskuratu dira, 246 udalek eta udalaz gaindiko 51 entitatek iritsarazi dizkigutenak (ikus IV.1 eta IV.6 eranskinak).

Txosten honetan aurkeztu ditugun ondorioetarako, 2.112.765eko biztanleria hartu da abiaburutzat, eskatutako informazioa igorri duten Euskal Autonomia Erkidegoko 243 udaletan 2001eko urtarrilaren 1ean zeudenak, alegia.

Ezargarria den arautegiari dagokionez, metodologia arrazoiak tarte, hiru lurraldeetako bakoitzak onetsitako Aurrekontuko Foru Arauei soilik egiten zaie erreferentzia.

Lana egiteko honako prozedura hauek erabili ditugu:

- 2004ko ekitaldiko Kontu Orokorren analisia, HKEE honetan 2006ko uztailaren 12ra bitartean jasotakoak (ikus Azalpen Atala III.1.1). Azterlan hau oinarri izan da ekonomia-finantza izaerako ondorioak eskuratzeko eta Toki Entitateek, informatzeko betebeharrari dagokionez, legedia zein neurritan betetzen duten zehazteko.
- Udal eta udalaz gaindiko entitate guztien Balantze eta Emaizten Kontuen edukiaren berariazko analisia.
- Kobragarritasunaren gaineko azterketa duten entitateei dagokienez, nekez kobragarri edo kobraezin diren zordunen kontzeptuko murrizketaren arrazoizkotasunaren analisia, Diruzaintza Geldikinaren kalkuluan aplikaturik.



II. ONDORIOAK

II.1 UDALAREN KONTUAK

Ondotik azalduko ditugun ondorioak Euskal Autonomia Erkidegoaren (EAE) 246 udalek igorritako datuetatik eskuratu ditugu (ikus III.1 azalpen atala).

Nahiz udal gehienek Epaitegi honek eskatutako dokumentazioa igortzen duten Armiñon eta Berantevillakoek behin eta berriz urratu dute betebeharrak. Zerrenda honi Zigoitia eta Meñakako udalak gehitu behar zaizkio 2004ko ekitaldiaren kontuei dagokienez. Honek esan nahi du EAEn biztanleriaren % 99,88ak Epaitegi honi kontuak aitortzen dizkiola eta aldiz, biztanleriaren % 0,12 giten dutenek ez dizkiotela aitortzen.

Aurrekontuak, Likidazioak eta Kontu Orokorak

- 129 udalek aurrekontuak 2004ko lehenengo seihilekoan oniritzi zituzten eta 22k, berriz, urtealdiaren bigarren seihilekoan. Aurrekontua dagokion urtealdia hasi aurretik oniritzi behar da, Lurralde Historiko bakoitzaren Aurrekontuko Foru Arauen 15.2 artikulua agintzen duenaren arabera.
- 53 udaletan aurrekontuaren likidazioak indarreko arautegiak agindutako data baino beranduago onetsi dira. Bost udaletan ez da likidazioa onetsi izan denik ageri.
- Laurogeita zazpi udalek Kontu Orokorra arautegiak agindutako data baino beranduago onetsi dute. 36 udaletan ez dago jasoa kontua onetsi dutenik.

Ondare Kontabilitatea

- Hamabost udalek ez dute balantzea igorri, eta 22 udalek galdu-irabazien kontua. Batik bat, 5.000 biztanletik beherako udalerririk dira.
- Udaletan ezarritako ondare kontabilitateak, kasu ugarietan, oraindik ez du eduki zuzena. Honela, bada, 85 udalek ez dituzte balantzean edo galdu-irabazien kontuan higiezinaren amortizazioak txertatzen.
- 4 udaletan balantzeko aktiboak ez du pasiboarekin koadratzen. Beste 8 udalerririk ez dute kaudimengabeziarako zuzkidura erakusten egoera balantzeko zordunen idazpuruan, nahiz diruzaintzaren geldikinaren kalkuluan barne hartzen dituzten.

Diruzaintza Geldikinak

- Kobragarritasunaren azterlana egin duten udaletatik badira bi non Diruzaintza Geldikinean deduzitutako kopurua azterlanean adierazitakoa baino txikiagoa den.

Diruzaintza Kontua

- Bost udalek ez dute diruzaintza kontua aurkezten eta aurkezten dutenetatik hiruk, deskoadreak dituzte. Udal diruzaintza egoki kontrolatzeko beharrezko diren neurriak bideratu behar dira.



II.2 UDALAZ GAINDIKO KONTUAK

- Ondotik zerrendaratuko ditugun hauek ez dituzte 2004ko ekitaldiari dagozkion kontuak igorri: Herri Irakaskuntza Mankomunitateak; Debabe Udal Euskaltegien Mankomunitateak; Loatzoko Udalen Mankomunitateak; Mendi-Harango Uren Partzuergoak; Tolosaldeko Mankomunitateak; Udalerrri Euskaldunen Mankomunitateak; Ekialdeko Lautadako Uren Partzuergoak; eta Durangoko Eskualdeko Hiltegiak. Ezin izan dugu prozesatu Gastronomiako Euskal Museoa Partzuergoak aurkeztutako informazioa, aurrekontuari buruzko legedian finkatutakoarekiko egitura bateragarriak ez izateagatik. Ondotik azalduko ditugun ondorioak udalaz gaindiko 51 erakundek igorritako datuetatik eskuratu ditugu (ikus III.2 azalpen atala).

Aurrekontuak, Likidazioak eta Kontu Orokorrak

- 23 entitatetan aurrekontuak 2004ko lehenengo seihilekoan onartu zituzten, eta 5 entitatetan, berriz, bigarren seihilekoan. Aurrekontua dagokion urtealdia hasi aurretik oniritzi behar da, Lurralde Historiko bakoitzaren Aurrekontuko Foru Arauen 15.2 artikulua agintzen duenaren arabera.
- Hamasei entitatek aurrekontu-likidazioa aurrekontu-araudiak agintzen duen data baino beranduago onetsi zuten. Udal batean ez da likidazioa onetsi izan denik ageri.
- Hamaihiru entitatetan Kontu Orokorra aurrekontu-arautegiak agindutako data baino beranduago onetsi zen eta 11 entitatek txosten hau idatzi dugunean oniritzi gabe zeukaten kontua.

Ondare Kontabilitatea

- Zazpi entitatek ez dute balantzea aurkeztu eta 8tan, emaitzen kontua falta da. Gainera, 11k ez dute ibilgetuaren amortizazioei egiten zaizkien horniketen kalkulua ateratzen; akats hori zuzendu egin behar da, hartara, finantza egoerek ondare egoera zuzen azal dezaten.



Herri-Kontuen
Euskal Epaitegia

Tribunal Vasco
de Cuentas Públicas

II.3 UDALEN FINANTZA EGOERA

- Finantza egoerak 2000-2004 aldian izan duen bilakaera negatiboa izan da, izan ere, sarrera arrunten igoaldiak eta finantza zamaren beheraldiak, ezin berdindu izan baitute funtzionamendu gastuen gorakada.
- Orokorrean, EAEren multzoari dagokionez, 2004ko ekitaldiaren inbertsio garbia euro konstanteetan aurreko ekitaldikoa baino % 10,22 txikiagoa izan da; ordea, inbertsioen diru laguntza portzentajeak gora egin du, % 32,08ra igo baita ekitaldi honetan eta ekitaldi honetan 2003koa handiagoa baita, % 24,68, alegia.
- Biztanleko gastua guztira % 2,16koa izan zen 2003ko ekitaldiarekiko, biztanleko batez beste 1.135 euro eginez eta inflazioaren eraginez sortutakoa baino txikiagoa izanik (% 3,2 Euskal Autonomia Erkidegorako).
- Udalaren presio fiskala zerga, tasa eta prezio publikoetatik eskuratutako sarreraren arabera, biztanleko 437 eurokoa da. 2003ko ekitaldiarekiko magnitude honek izan duen goraldia % 6,85koa izan da.
- Diru laguntza kontzeptuan udaletatik eskuratutako diru-sarrerak -biztanleko eurotan emanak- % 57 handiagoak dira 1.000 biztanletik beherako udalerrietan. Diru laguntza arruntetan, Bizkaia eta Gipuzkoako Lurraldeetako Udal Finantzaketarako Foru Fondoetan finkatzen den gutxieneko ekarpenaren ondorio da.
- Udalen inbertsio erreal garbia biztanleko (burututako inbertsioak, besterenganatzeak kenduta) udalerrien tamainaz alderantzizkoa izan ohi da eta 224 euroko batez bestekora igo da biztanleko 2004an, aurreko ekitaldikoa baino txikiagoa, biztanleko 233 euro egin baitzituen.
- Udal zorpetzea udalek hirugarrenengandik jaso dituzten maileguez soil-soilik osatua dago, izan ere, aurtengo ekitaldian Elkarkidetzarekiko zor eguneratua guztiz kitatu baita.

Zenbat eta handiagoa den udalerrietako biztanleria, are txikiagoa da biztanleko zorra, 1.001 eta 5.000 biztanle bitarteko udalen geruza eta 50.000 biztanletik gorako udalerriek osatzen duten geruza salbuespen delarik. Lehenengo kasuan geruza horretan biztanleriak behera egin duelako eta erabilitako zorra gehitu delako izan da, hurrenez hurren, % 1,24 eta % 11,36, 2003ko ekitaldiaren aldean. Bigarren kasuan, hau horrela gertatzen da Irun, Getxo eta Donostiako udalek duten zorpetze maila handiaren ondorioz.

2004ko ekitaldi itxieran udalek igorritako datuetatik eskuratu den gehitutako udal zorpetzea 534.625.000 eurokoa izan da; horrek guztira biztanleko 253 euro egin ditu, 2003ko urtealdiarekiko % 0,78ko beheraldia izan duela (255 euro biztanleko). EAE osorako finantza zama biztanleko 49 eurokoa da eta alde handiak daude lurralde historikoen artean (Araba: 11 euro/bizt., Bizkaia: 44 euro/bizt. eta Gipuzkoa: 72 euro/bizt.).



Herri-Kontuen
Euskal Epaitegia

Tribunal Vasco
de Cuentas Públicas

II.4 UDALAZ GAINDIKO ENTITATEEN FINANTZA EGOERA

- Udalaz gaindiko entitateen zorpetzea 04/12/31n 454.691.000 eurokoa izan da; horietatik % 86 Bizkaiko Garraio Partzuergoarenak dira, Bilboko Metroaren eraikuntzaren ardura izan duen entitatearenak, alegia; horrek inbertsio kopuru handia sortu du, Eusko Jaurlaritza eta Bizkaiko Foru Aldunditik eskuratutako kapital diru laguntzen eta zorpetzearen bitartez finantzatua. 2003an onetsitako Inbertsioen Planaren arabera, gauzatzeko dagoen inbertsioa 308.485.000 eurokoa da.
- Udalaz gaindiko entitateek 2004ko ekitaldi itxieran finantza egoera osasuntsua daukate; horietatik 5 salbuespen dira, euren ohiko jardunbideak batez besteko emaitza arrunt negatiboa eragin duelako azken 3 ekitaldietan eta horrek inbertsio berriak egitea eragozten duelako. Udalaz gaindiko entitateen finantzaketa egitura kontuan izanik, finantza egoera neurri handi batean asoziatutako enteen ekarpenen eskuetan dago.
- Udalaz gaindiko entitateek eskaintzen dituzten zerbitzuen kostuaren finantzaketa, ur eta saneamendu, partzoneria eta baso aprobetxamendu eta garraioena izan ezik, nagusiki diru laguntza arrunten bidez egiten da, diru-sarrerren 4. kapituluan erregistratzen direnak. Gestio eraginkorragoa burutzeko, udalaz gaindiko entitateek kalkulatu beharko lukete eskaintako zerbitzuen kostua eta dirutan kobratu ente asoziatuei ematen dieten zerbitzuen erabileraren arabera. Era horretara superabitak edo defizitak adieraziko luke zerbitzu emanaldiaren eraginkortasuna edo eraginkortasunik eza.



Herri-Kontuen
Euskal Epaitegia

Tribunal Vasco
de Cuentas Públicas

III. AZALPEN ATALAK

LEGE ARAUTEGIA

Toki Entitateentzako aurrekontu gaietako estatuko araudia segidako arauok osatzen dute: Toki Jaurbidearen Oinarriak Arautzen dituen apirilaren 2ko 7/85 Legea; Toki Ogasunak Arautzen dituen abenduaren 28ko 39/88 Legea; aurreko legea aurrekontu gaietan garatzen duen apirilaren 20ko 500/90 ED; Toki Entitateen aurrekontuen egitura finkatzen duen 1989ko irailaren 20ko Agindua; eman diren kontabilitate-agindu ugariak.

EAEren esparruan, Euskal Herriko Auzitegi Nagusiak emandako epaien ondoren -3 Lurralde Historikoetako aurrekontuen foru arauak baliogabe utzi zituztenak- horietako bakoitzaren Batzar nagusiek ebatzitako indarreko arautegiak dira: Araban otsailaren 9ko 3/2004 Foru Araua; Bizkaian abenduaren 2ko 10/2003 Foru Araua eta Gipuzkoan abenduaren 19ko 21/2003 Foru Araua.

Foru Dekretuen bidez garatu dira aurrekontuei buruzko Foru Arauak Lurralde Historiko bakoitzean eta horietan toki entitateen aurrekontuaren egitura eta kontabilitate publikoaren plan orokorra onartu dira; Bizkaia eta Gipuzkoan indarraldia 2005eko urtarrilaren 1etik aurrera izan dute eta Araban, berriz, 2005eko urtarrilaren 22tik aurrera.

Arautegia bete izanaren azterketa, ezargarria zaien legeriaren arabera mamitu da eta azaleratu diren hutsak IV.2, IV.3.1, IV.3.2, IV.4, IV.7, IV.8.1, IV.8.2 eta IV.9 Eranskinetan zehaztu dira.

III.1 UDALAK

Txosten honetako ondorioak eskuratzeko finkatutako biztanleria mailak honako hauek dira:

GERUZA	UDAL KOPURUA	BIZT. KOP. 04/1/1
> 50.000	7	1.045.890
20.001 - 50.000	11	340.999
10.001 - 20.000	22	317.392
5.001 - 10.000	25	181.788
1.001 - 5.000	79	180.417
< 1.001	102	46.279
EAE GUZTIRA	246	2.112.765
ARABA	48	293.954
BIZKAIA	110	1.132.298
GIPUZKOA	88	686.513



III.1.1 2004-KO EKITALDIAREN KONTUAK

Euskal Autonomia Erkidegoaren 250 udaletatik, 246k igorri dute Epaitegi honek eskatutako informazioa, txosten honetan aurkeztu ditugun ondorioetarako prozesatu dena.

Hiru Lurraldeetako udalen aurrekontu likidazio eta Kontu Orokorrari dagokion dokumentazioa, Foru Arau bakoitzaren 47 eta 62 artikuluek arautzen dute.

Txosten hau mamitu ahal izateko, udalei honako dokumentazio hau eskatu diegu:

- 2004ko udal aurrekontua Agintaritza Aldizkarian argitaratu izanaren kopia eta aurrekontuaren hasierako onespén data.
- 2004. ekitaldiko aurrekontu likidazioari onespén ematen dion dekretua.
- 2004. ekitaldiko aurrekontuaren likidazio espedientea, ezargarria zaion arautegian agindutako edukiaren arabera.
- Kontu Orokorrari oniritzia emanez osoko bilkurak hartutako erabakiaren egiaztagiria.
- 2004. ekitaldiko Kontu Orokorra, arautegian agindutako edukiaren arabera.

2002. eta 2003. ekitaldietako txosten diagnostikoan adierazi genuen moduan, berriz azpimarratu behar dugu ezinbestekoa dela Kontu Orokorrak espediente bakar bat osatzea, bertan indarreko araudiak agintzen duen agiriak bilduko direla.

Udalek igorri duten agirien edukia aztertzeari dagokionez, hiru huts mota bereizi ditugu:

- Kontu Orokorraren eduki formalean eragina duten hutsak.
- Udalen kontu orokorren informazioaren eduki kualitatiboan eragina duten hutsak.
- Aurrekontu, aurrekontuen likidazio eta Kontu Orokorra oniritzeko epeetan eragina dutenak.

IV.2, IV.3.1, IV.3.2 eta IV.4 eranskinetan zehazten dira prozesatu ditugun 246 udaletan aurkitutako akatsak.

Azpimarratu behar dugu udalerrien %8,5 egiten duten 21 udaletan ez dela arestian aipatutako eranskinetan zehaztutako hutsetatik batere azaleratu; horietatik 12 Bizkaian daude eta 9 Gipuzkoan.



Herri-Kontuen
Euskal Epaitegia

Tribunal Vasco
de Cuentas Públicas

III.1.1.1 UDAL KONTUEN EDUKIAN HUTSAK

Kontuen eduki formalean

Ondoko taulan HKEEren aurrean kontuak aitortzeko obligazioa bete duten 246 udaletan azaleratu diren huts formal adierazgarriak azalduko ditugu, 2004ko ekitaldiari dagozkionak (ikus IV.2 eranskina).

HUTSA	UDAL KOPURUA	
	2003	2004
Kontu Orokorra onetsi izanaren egiaztagiririk ez dago	33	36
Ez da Balantzea barne hartu	15	15
Ez da Emaitzen kontua barne hartu	17	22
Ez da finantzaketa taula barne hartu	87	81
Ez da udal zorrari buruzko informaziorik jaso	21	21
Ez da Memoriarik egin	64	75
Ez da Aurrekontu Emaitzaren kalkulua jaso	5	5
Ez da diruraintza geldikinaren kalkulua barne hartu	1	0
Ez da Diruzaintza kontua jaso.....	6	5

Kontu Orokorra, Egoera Balantzeak, Galdu-Irabazien Kontuak, Memoriak eta aurrekontuaren likidazioak osatzen dute eta udalak garatutako kudeaketa erakusten du, ekonomia, finantza, ondare eta aurrekontuari dagozkion alderdietan. Kontu Orokorra mamitzeko obligazioa, hori onartu eta Herri-Kontuen Euskal Epaitegiari aitortzekoa, hiru Lurrealde Historikoen Foru Arauetan dago xedatua eta hala ez betetzeak erakunde hauen kudeaketan buru egin behar duen gardentasuna eragiten du.

- Bost udalerrien aurrekontu likidazioak ez du aurrekontu emaitzaren kalkulua barne hartzen; hiru udalerriak 1.000 biztanle baino gutxiago dituzten Gipuzkoako herriak dira.



Herri - Kontuen
Euskal Epaitegia

Tribunal Vasco
de Cuentas Públicas

Informazioaren eduki kualitatiboan

Ondotik erakutsiko ditugun tauletan Kontu Orokorra osatzen duten hainbat ataletan bildutako informazioan azaleratu diren hutsik adierazgarrienak laburbilduko ditugu (ikus IV.3.1 eta IV.3.2 eranskinak).

AURREKONTUAREN HUTS KUALITATIBOAK	UDAL KOPURUA	
	2003	2004
1. eta 2. kapituluetak sarrerek kutxa irizpidearen arabera erregistratzen dira	41	31
Gastuak kutxa irizpidearen arabera erregistratzen dira	30	15
Zalantzako kobrantzarako zuzkidura, Diruz. Gerak. kendua, kobragar. analisia baino baxuagoa	3	2
Oker kalkulaturako aurrekontu emaitza	20	25
Ez dira kalkulatu urtealdiko aurrekontuaren emaitzen zuzketak	18	11
Oker kalkulaturako diruzaintza geldikina	5	10
Ez da kalkulatu Geldikina atxikitako finantzaketa duten gastuetarako	30	19
Urtealdiko Diruzaintza Kontuan deskoadreak daude	12	3

- Diruzaintza Gaindikinetik kobragarritasunaren analisisian kalkulaturakoa baino zalantzako kobrantzarako zuzkidura baxuagoa deduzitu duten 2 udalez gain, beste 10 udal daude, 24 hilabetetik gorako antzinatasuneko kobratzeko zorrak izanik, kobragarritasun azterketarik ez dutenak eta Diruzaintza gaindikinetik inongo kopururik deduzitu ez dutenak.

ONDAREAREN HUTS KUALITATIBOAK	UDAL KOPURUA	
	2003	2004
Ez du balantzearen aktiboak eta pasiboak koadratzen	1	4
Balantzeak edo Emaitzen Kontuak ez dituzte amortizazioak jasotzen	86	85
Balantzean ibilgetuko kontusail negatiboak	33	27
Balantzean zor negatiboa	8	7
Zorraren eranskina ez dator bat balantzearekin	45	44
Kaudimengabeziarako zuzkidura, balantzean islatu gabea	7	8
Balantzean kaudimengabeziarako zuzk. diruz. gerakinarena baino txikiagoa	2	3

Balantzean edo emaitzen kontuan ibilgetuaren amortizazioak barne hartzen ez dituzten 85 udaletatik 74, 5.000 biztanle baino gutxiagoko udalerriei dagozkie.

Balantzean zor negatiboa duten 7 udalez gain, beste 11k zorraren osagarri diren idazpuruetakoren bat zeinu negatiboarekin azaldu dute, zorraren zor saldoa guztira positiboa izanik; honenbestez, akatsa birsailkapen ezaren ondorio dela uste dugu.



Herri-Kontuen
Euskal Epaitegia

Tribunal Vasco
de Cuentas Públicas

III.1.1.2 ONESPEN EPEETAN HUTSAK

IV.4 eranskinean zehaztu dira banaka prozesatu ditugun 246 udaletan aurkitutako akatsak.

Aurrekontuen onespena

Aztertu ditugun 246 udaletatik %35ak bakarrik onetsi ditu 2004ko aurrekontuak ekitaldia hasi aurretik. Hona hemen aurrekontuak onetsi zituzten daten arabera udalen sailkapena:

AURREKONTUEN ONESPENA

Udal kopurua

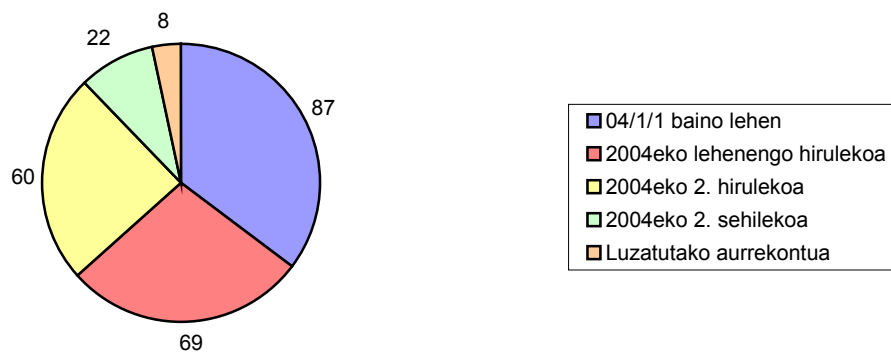



Herri-Kontuen
Euskal Epaitegia

Tribunal Vasco
de Cuentas Públicas

Likidazioaren onespena

Udalen %76ak 2004ko ekitaldiaren aurrekontu likidazioa 2005eko apirilaren 1a baino lehenago onetsi du; gainerakoek, berriz, aurrekontu-araudiak emandako epea urratu dute. Hona hemen 2004ko aurrekontuen likidazioa onetsitako aldien arabera sailkatutako udal kopurua:

LIKIDAZIOAREN ONESPENA

Udal kopurua

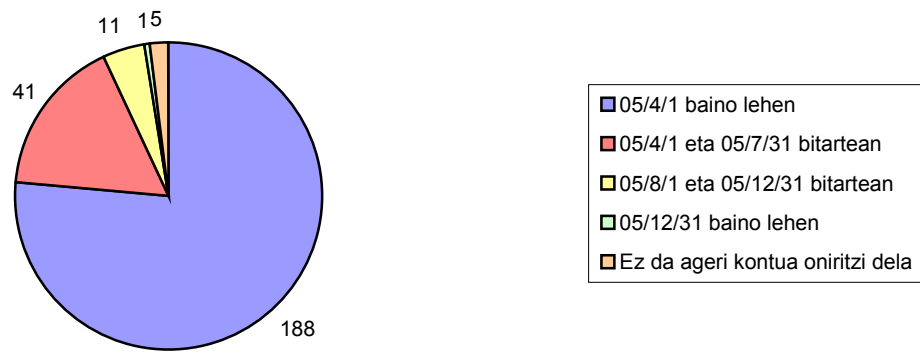

Kontu Orokorraren onespene data

2004ko Kontu Orokorra onesteko azken data uztailaren 31 da 3 Lurralde Historikoentzat, bakoitzaren Foru Arauaren 63. artikulua agintzen duen moduan.

Udalen %50ak Kontu Orokorra arautegiak agindutako datan onetsi du.



Herri - Kontuen
Euskal Epaitegia

Tribunal Vasco
de Cuentas Públicas

Kontu Orokorra onesteko entitate kopurua eta onespén aldiak honako hauek dira:

KONTU OROKORRAREN ONESPENA

Udal kopurua

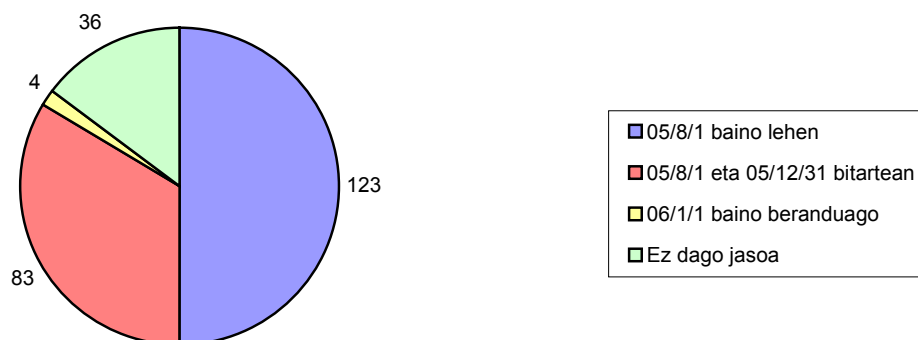

III.1.1.3 GERAKIN NEGATIBOEN FINANTZAKETA, 2002

- 02/12/31n gastu orokorretarako geldikin negatiboa zuten 18 udaletatik, Alonsotegi, Errigoiti eta Zeanuriko udalek ez dute 04/12/31n hori finantzatu, Bizkaiko Lurralde Historikoaren Toki entitateen Aurrekontuko Foru Arautegiaren 49 art. urratuz.
- 2002ko ekitaldiaren geldikin negatiboak finantzatu dituzten 15 udalek honako modu honetan egin dute:
 - Hamar udalek aurrekontuaren gastu kontusailak murriztuta.
 - Bost udalek 2003an edo 2004an geldikin positiboak eskuratuta, aurreko saldo negatiboa berdindu dutenak.

III.1.2 UDALAREN FINANTZA EGOERA 04/12/31-N

Euskal udalen finantza egoera 04/12/31n nolakoa zen aztertzeke txosten honetako IV.11 eranskinean jasotako datuak erabili ditugu, HKEEri udalek emandako kontuei buruzkoa.

Aurrez aipatutako informaziotik sektoreko datu atxikituak eskuratu ditugu; horiek osotasunean, biztanle eta lurralde geruzaren arabera finantza egoera aztertzea bideratzen dute.

Berebat, udalentsat eurentzat ere eta hauekin zerikusia duten erakunde eta entitateentzat baliozko baliabidea izan dadin, udalerrri bakoitzari dagokionez biztanleko hainbat ratio eskuratu dira eta honek termino homogeneoak erabilia alderaketak egitea bideratzen du.



Herri-Kontuen
Euskal Epaitegia

Tribunal Vasco
de Cuentas Públicas

III.1.2.1 MAGNITUDEEN BILAKAERA 2000-2004 ALDIA

Ondoko tauletan azaldu ditugun magnitudeak urtealdi bakoitzeko aurrekontuen likidazioak abiaburu hartuta eskuratu ditugu, baloreak 2000ko ekitaldiko euro konstanteetara deflaktatuaz, Lurralde Historiko bakoitzaren urteko inflazio tasen arabera. Datuak aztergai izan dugun aldiko ekitaldi guztietan kontuak aitortu dituzten udalei dagozkie.

AURREZKI GARBIAREN BILAKAERA 2000-2004

Mila euro

MAGNITUDEA	DESKRIBAPENA	2000	2001	2002	2003	2004	% Urtearteko aldaketa
Sarrera arruntak	Sarreraren 1-5 kap.	1.641.690	1.731.181	1.694.252	1.723.074	1.779.082	% 2,03
Ken:							
Funtzionamendu gastuak	Gast. 1, 2 eta 4. kap.	1.196.476	1.224.043	1.296.450	1.378.713	1.410.917	% 4,21
Finantza zama	Gast. 3 eta 9. kap. (birfinantzaketatik garbi)	115.540	113.550	98.003	95.799	89.778	(% 6,11)
Aurrezki garbia		329.674	393.588	299.799	248.562	278.387	(% 4,14)

Urtearteko aldaketak, -positiboa izan dena sarrera arruntentzat % 2,03an eta funtzionamendu gastuentzat % 4,21ean eta negatiboa finantza zamarentzat % 6,11n-, aurrezki garbiak % 6,35 behera egitea eragin du.

AURREZKI GARBIAREN BILAKAERA 2000-2004

Mila euro

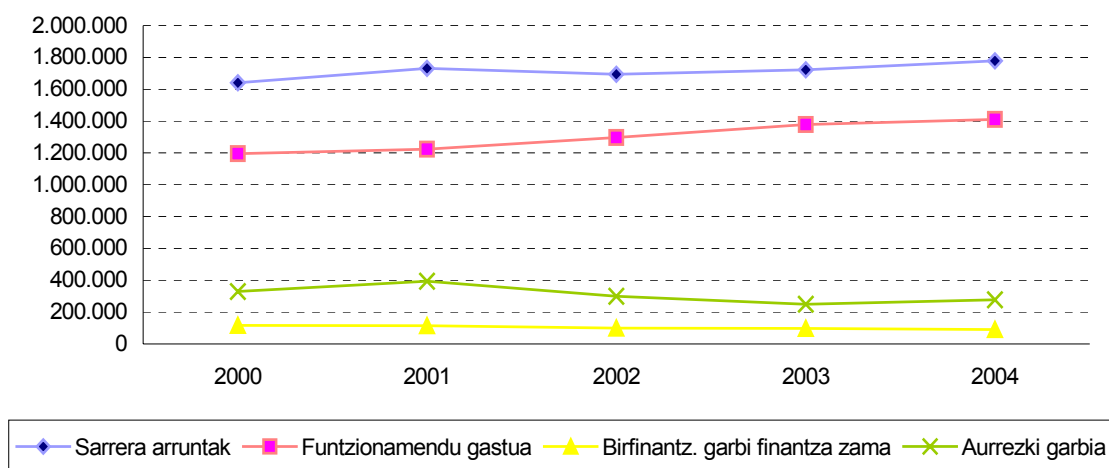

Aztertutako aldian aurrezki garbiak behera egin izateko arrazoia funtzionamendu gastuen igoera izan da.



Herri - Kontuen
Euskal Epaitegia

Tribunal Vasco
de Cuentas Públicas

Aurrezki garbiaren bilakaera negatiboa izan da 3 Lurralde Historikoetan, batez bestean urtearteko aldakuntza Gipuzkoan (% 1,31) Bizkaian (% 5,68) eta Araban (% 6,14) izan dela. Aurrezki garbian igoera adierazgarriena 2001eko urtealdian izan zen, 2002 eta 2003ko urteetan behera egin zuela.

Aztertutako 246 udaletatik, 151 udaletan aztertutako aldiari aurrezki garbiak behera egin du, sarrera arrunten murrizpen edo igoaldi txikien, eta funtzionamendu gastuen edo finantza zamaren igoaldi handien ondorioz, ondoko xehekapenaren arabera:

UDAL KOPURUA	
Sarrera arruntaren gutxitzea edo igoaldi txikia	41
Funtzionamendu gastuen edo finantza zamaren igoera handia	91
Aurreko bi kausen eragin bateratua	19
GUZTIRA	151

2000-2004 aldirako inbertsio garbiaren bilakaera ondoko taulan islatu da:

INBERTSIO GARBIAREN BILAKAERA 2000-2004		Mila euro				
MAGNITUDEA	DESKRIBAPENA	2000	2001	2002	2003	2004
Inbertsio Garbia	Gtu.6. Kap.+ Gtu.7. Kap – Sarreraren 6. kap.	309.861	411.373	443.471	494.462	443.909
Kapital diru laguntza	Sarreraren 7. kap.	78.832	94.540	108.264	122.020	142.398
Diru lag. inbertsioa	Kap. Inb./ Inb. Garbia	% 25,44	% 22,98	% 24,41	% 24,68	% 32,08

- Inbertsio garbiak aztergai izan dugun aldi batez bestean % 9,40ko urtearteko igoera izan du, 2001 eta 2003an nagusiki, 2004ko urtealdian behera egin duela.
- EAEn diruz lagundutako inbertsioak ia egonkor eutsi dio aztertutako aldiari, 2001eko urtealdian salbu -behera egin baitu- eta 2004koan, igoera nabarmena izan duena.

INBERTSIO GARBIAREN BILAKAERA LURRALDEKA

Mila euro

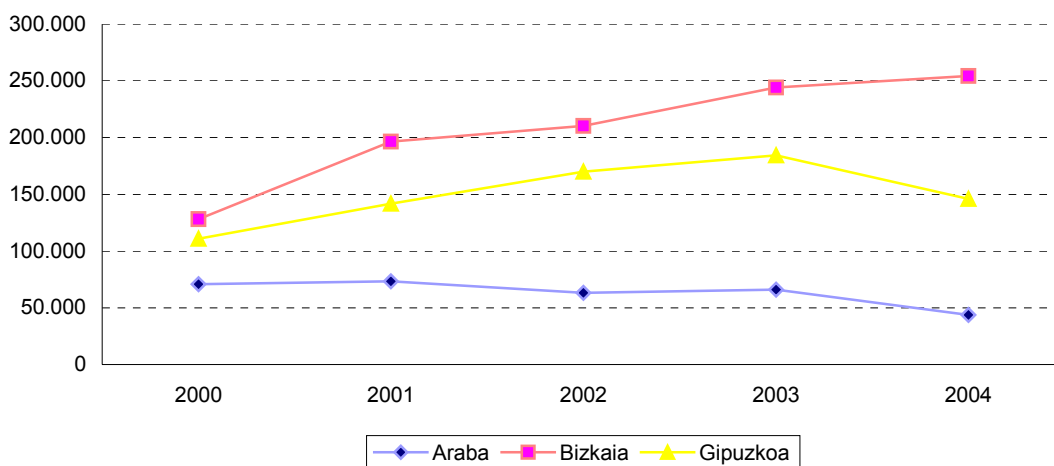

- Bizkaiko Lurralde Historikoak soilik gehitu ditu 2004ko ekitaldian 2003koarekiko inbertsio mailak 10.049.000 euroan; beste bietan, berriz, inbertsioak urtealdi horretan behera egin du, 22.418.000 euro Araban eta 38.184.000 euro Gipuzkoan.

2000-2004ko aldiari biztanle bakoitzeko inbertsioa Bizkaian 957 eurokoa izan da, Gipuzkoako biztanleko 1.102 euroren eta Arabako biztanleko 1.091 euroren aldean.

Diruz lagundutako inbertsioari dagokionez, Araba eta Bizkaian aztertutako aldiari eskuratutako batez besteko ehunekoa % 27tik gorakoa izan zen eta Gipuzkoan, ehuneko hori % 22 ingurukoa da.

2000-2004 aldirako erabilitako zorpetzea aldatu egiten da ondoko taulan islatutakoaren arabera:

ERABILITAKO ZORPETZEAREN BILAKAERA 2000-2004

Mila euro

MAGNITUDEA	2000	2001	2002	2003	2004	% Urtearteko
						aldaketa
Erabilitako zorra (euro konstanteak 2000)	562.206	491.509	453.092	438.042	411.605	(% 7,50)



Herri-Kontuen
Euskal Epaitegia

Tribunal Vasco
de Cuentas Públicas

Aztergai izan dugun aldian erabilitako zorpetzeak behera egin izanaren arrazoia da sortutako aurrezki garbia inbertsioak finantzatzeko eta zorra murrizteko erabili izana.

Aztergai izan dugun aldian inflazioaren eraginak % 3,2ko urteko batez besteko murrizketa ekarri du erabilitako zorpetzean.

III.1.2.2 DATU OROKORRAK LURRALDEKA BEREIZITA ETA BIZTANLE KOPURUAREN ARABERA MAILAKATUTA

Atal honetan erabilitako aldakiak 2004ko urtealdikoak dira eta euro nominaletan adieraziak daude, biztanleriaren eta Lurralde Historikoaren arabera bereiziak:

	Mila euro						
GERUZA	UDAL KOP.	SARRERA ARRUNTAK	FUNTZ. GASTUAK	FINAN. ZAMA (1)	AURREZKI GARBI	GELDIK. 04/12/31	ZORPETZEA. 04/12/31
>50.000	7	1.037.236	857.699	60.617	118.920	151.395	294.514
20.001-50.000	11	303.456	242.326	10.622	50.508	137.410	53.276
10.001-20.000	22	310.712	232.540	12.771	65.401	116.182	69.525
5.001-10.000	25	186.935	133.169	7.699	46.067	45.608	44.430
1.001-5.000	79	185.316	142.548	9.645	33.123	68.350	59.870
<1.001	102	52.680	38.767	1.575	12.338	17.755	13.010
EAE GUZTIRA	246	2.076.335	1.647.049	102.929	326.357	536.700	534.625
ARABA	48	308.044	264.409	3.171	40.464	59.623	72.781
BIZKAIA	110	1.069.484	857.198	50.246	162.040	310.750	204.719
GIPUZKOA	88	698.807	525.442	49.512	123.853	166.327	257.125

(1) Birfinantzaketatik garbi.

Magnitude horiek 50.000 biztanletik gorako udalen eta gainerakoen artean alderatzen baditugu, hona hemen aldeak:

MAGNITUDEA	Mila euro				
	> 50.000	GAINER.	EAE.	SARR. ARRUNT. > 50.000	GAIN. %
Sarrera arruntak	1.037.236	1.039.099	% 100,0	% 100,0	% 100,0
Funtzionamendu gastuak	857.699	789.350	% 79,3	% 82,7	% 76,0
Finantza zama	60.617	42.312	% 5,0	% 5,8	% 4,1
Aurrezki garbia	118.920	207.437	% 15,7	% 11,5	% 19,9
Diruzaintzako geldikina	151.395	385.305	% 25,8	% 14,6	% 37,1
Zorpetzea.	294.514	240.111	% 25,7	% 28,4	% 23,1



Herri-Kontuen
Euskal Epaitegia

Tribunal Vasco
de Cuentas Públicas

Aurreko datuetatik honako ondorioak eskuratu ditugu:

- 2004ko urtean 50.000 biztanletik gorako udalek, sarrera arruntei dagokienez, gainerako udalek baino funtzionamendu gastu handiagoak dituzte, 7 puntukoa gainerako udalekiko. 2003an, berriz, diferentziala 8 puntukoa izan zen.
- Lurralde historikoen artean alde nabarmenak daude 2004ko urtean. Aipagarria da, batetik, Arabako finantza egoera ona, % 1,03ko finantza zama eta % 23,63ko zorpetzea duena ekitaldiko sarrera arruntei dagokienez. Bizkaian eta Gipuzkoan, berriz, zorpetzeak hurrenez hurren sarrera arrunten % 19,14 eta 36,79 egin du, nahiz 2003ko urtealdiarekiko, ehuneko hauek bi lurraldeetan bilakaera positiboa izan duten, orduan % 20,95 eta % 39,65ekoa izan baitzuten.

III.1.2.3 RATIOAK BIZTANLEKO

IV.5 eranskinean udalen zerrenda jaso da eta udal guztiak biztanleriaren arabera hurrenkeratu dira, bakoitzari dagozkion ratioak adieraziz. Atal honetan ratio bakoitzean eskuratu diren emaitzak azalduko ditugu, biztanle geruzaren eta Lurralde Historikoen arabera bereziak, 2004ko urterako.

Biztanlekako ratioak aztertzean kontuan hartu behar da 2004. urtealdiko inflazioa % 3,2koa izan zela EAEn, % 3,4koa Araban eta % 3,3 Bizkaian eta % 3 Gipuzkoarako.

III.1.2.3.1 Aurrekontu gastuei buruzko ratioak

GERUZA	Euroak/biztanleko					
	UDAL KOP.	GASTUA 2003 (1)	GASTUA 2004 (1)	FUNTZION. GASTUAK (2)	FINANTZA ZAMA (3)	INBERTSIOA (4)
>50.000	7	1.105	1.121	820	58	237
20.001-50.000	11	926	975	711	31	230
10.001-20.000	22	1.066	1.076	733	40	274
5.001-10.000	25	1.181	1.211	733	42	433
1.001-5.000	79	1.407	1.436	790	53	578
<1.001	102	1.517	1.562	838	34	684
EAE BATEZ BESTE	246	1.111	1.135	780	49	297
ARABA	48	1.227	1.164	899	11	252
BIZKAIA	110	1.054	1.113	757	44	305
GIPUZKOA	88	1.153	1.159	765	72	305

(1) Obligazio aitortuak, gastuen 1etik 9rako kap.

(2) Obligazio aitortuak, gastuen 1,2 eta 4. kap.

(3) Obligaz. aitort., 3 eta 9. kap. zorra berfinantz. gastu garbiak

(4) Obligazio aitortuak, gastuen 6 eta 7. kap.

Guztizko gastuei dagokienez, 2003koekiko % 2,16 igo dira, batik bat, funtzionamendu gastuek gora egin dutelako.

GASTUAREN BANAKETA BIZTANLEKO EUROTAN

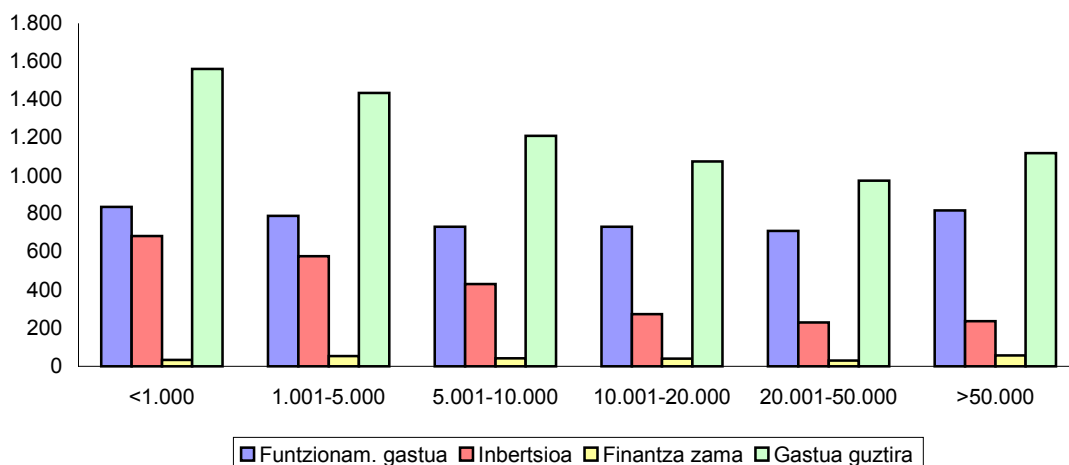

Aurreko datuetatik honako ondorioak eskuratu ditugu:

- 2003an gertatu zenaren antzera, biztanlekako gastua nabarmen altuagoa da 1.000 biztanle baino gutxiagoko udaletan, egitura-gastuek (beren zeregina betetzeko beharrezkoak diren funtzionamendu gastuak) erakutsitako ratioaren kalkuluan duten eraginaren ondorioz.
- 50.000 biztanletik gorako udalen kasuan azpimarratzekoa da biztanle bakoitzeko gastuaren zenbatekoan dagoen aldea, izan ere, hiru hiriburuetan 1.100 euro baino gehiagoko gastua egiten da biztanleko eta, gainerakoetan, berriz, Irungo 1.012 euro eta Portugaleteko 781 euro bitartean kokatzen da.
- Funtzionamendu gastuen artean pertsonaleko gastuak, erosketak eta zerbitzuak eta transferentzia eta diru laguntza arruntek eragindako gastuak sartzen dira. 1.000 biztanle baino gutxiagoko 5 udalek funtzionamendu gastuak % 30 baino gehiago gehitu dituzte 2003ko ekitaldiaren aldean. Gauza berbera gertatzen da 1.001 eta 5.000 biztanle bitarteko 3 udalletan.



Herri-Kontuen
Euskal Epaitegia

Tribunal Vasco
de Cuentas Públicas

Hauek dira 1. kapituluko gastuak “Langileria”, 2. kapituluko gastuak “Erosketak eta zerbitzuak”, eta 4. kapitulukoak “Transferentziak eta diru laguntza arruntak”, biztanle geruza eta lurraldeka xehekatuak:

GERUZA	Euroak/biztanleko				Sarrera arr. gaineko %		
	UDAL KOP.	1. KAP. GASTUA	2. KAP. GASTUA	4. KAP. GASTUA	1. KAP. GASTUA	2. KAP. GASTUA	4. KAP. GASTUA
>50.000	7	314	342	164	% 31,68	% 34,48	% 16,53
20.001-50.000	11	285	289	137	% 31,97	% 32,50	% 15,39
10.001-20.000	22	291	314	128	% 29,74	% 32,07	% 13,03
5.001-10.000	25	271	337	125	% 26,36	% 32,71	% 12,17
1.001-5.000	79	270	388	132	% 26,29	% 37,77	% 12,86
<1.001	102	304	383	151	% 26,72	% 33,58	% 13,28
EAE BATEZ BESTE	246	298	334	148	% 30,35	% 33,94	% 15,04
ARABA	48	414	345	140	% 39,55	% 32,90	% 13,39
BIZKAIA.....	110	279	344	134	% 29,48	% 36,44	% 14,23
GIPUZKOA.....	88	281	311	173	% 27,62	% 30,57	% 17,00

III.1.2.3.2 Aurrekontu gastuei buruzko ratioak

GERUZA	UDAL KOP.	Euroak/biztanleko			
		DIRU-SARR. 2003 (1)	DIRU-SARR. 2004 (1)	PRESIO FISKALA (2)	DIRU LAG. ERAG. SARRERAK (3)
>50.000	7	1.021	1.130	426	591
20.001-50.000	11	946	1.035	391	555
10.001-20.000	22	1.043	1.089	442	581
5.001-10.000	25	1.133	1.226	503	629
1.001-5.000	79	1.376	1.476	506	757
<1.001	102	1.499	1.585	447	957
EAE BATEZ BESTE	246	1.062	1.156	437	609
ARABA	48	1.157	1.212	483	625
BIZKAIA.....	110	985	1.114	404	610
GIPUZKOA.....	88	1.148	1.203	471	602

(1) Eskubide aitortuak, sarrerren 1etik 9rako kap.

(2) Eskubide aitortuak, sarrerren 1etik 3rako kap.

(3) Eskubide aitortuak, sarrerren 4 eta 7 kap.

EAEren guztizko sarrerrek % 8,85Eko igoera izan dute 2003ko ekitaldiarekiko, biztanleko 94 euroko igoaldia, alegia. Guztizko sarrerrek ere igoaldia izan dute, % 2,16 handiagoa 2003ko gastuen aldean eta biztanleko 24 euroko igoera ekarri dute.



Herri - Kontuen
Euskal Epaitegia

Tribunal Vasco
de Cuentas Públicas

Sarreraren igoera, Araba eta Bizkaian diru laguntza sarreraren igoerak eta presio fiskalak eragin dute, batik bat, (1etik 3ra bitarteko kap.).

SARRERAREN BANAKETA BIZTANLEKO EUROTAN

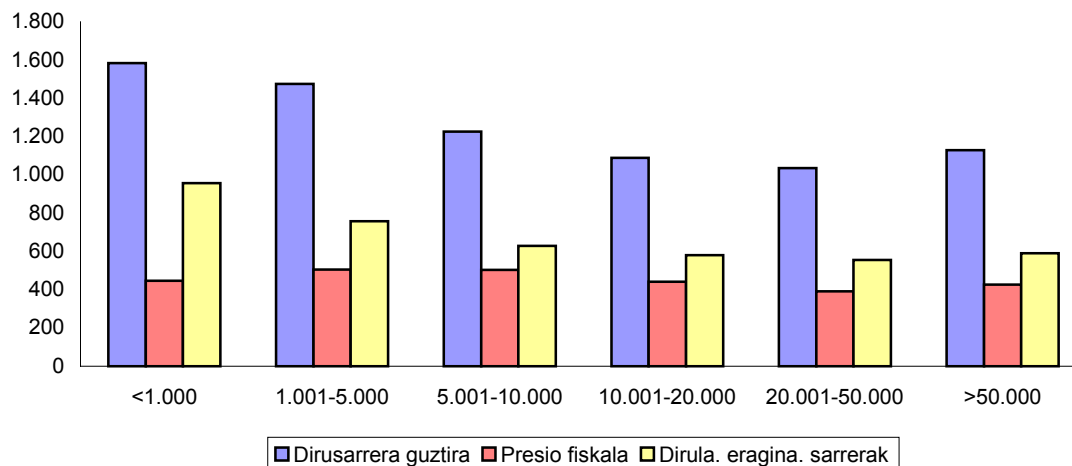

Ratio horiek aztertuta, hona hemen eskuratu ditugun datu adierazgarrienak:

- Ondotik zerrendatzen diren hamalau udalak dira biztanleko presio fiskal handiena dutenak:

Presio fiskala (euro/bizt.)		Presio fiskala (euro/bizt.)		Presio fiskala (euro/bizt.)	
Loiu	852	Gizaburuaga	1.092	Bakio	1.462
Aduna	924	Guardia	1.114	Oiartzun	2.019
Agurain	924	Larraul	1.165	Zierbena	2.321
Olaberria	964	Legutiano	1.188	Elgeta	3.315
Ikaztegieta	1.005	Zamudio	1.238	-	-



Herri-Kontuen
Euskal Epaitegia

Tribunal Vasco
de Cuentas Públicas

Presio fiskal altuago honen arrazoiak hauek dira, batik bat:

- Gizaburuaga, Guardia, Larraul eta Zierbenako Udaletako Eraikuntza, Instalazio eta Obren gaineko zerga, burututako eraikuntza jarduerak direla-eta.
- Adunako Udalean Ondasun Higiezinaren gaineko zerga, biztanle bakoitzeko balio katastrala batez bestekoaren gainetik dagoelako.
- Zamudio, eta Zierbenako udaletan Jarduera Ekonomikoen gaineko zerga, industri maila handiagoa dagoelako.
- Tasa eta prezio publikoak Loiu, Aduna, Agurain, Olaberria, Ikaztegieta, Legutiano, Zamudio, Bakio, Oiartzun eta Elgetako udaletan. Igorritako likidazioen xehekapenean ikusi dugu zenbait udalek kapitulu honetan hirigintzako aprobetxamenduak bezalako kontzeptuak erregistratu dituztela.

Diru laguntzek eragindako sarreren banaketa biztanleko eurotan, mailen arabera banatua, honako hau da:

GERUZA	Euroak/biztanleko											
	ARABA			BIZKAIA			GIPUZKOA			EAE		
	UDAL KOP.	DIRU LAG. ARR.	UDAL KAP.	UDAL KOP.	DIRU LAG. ARR.	UDAL KAP.	UDAL KOP.	DIRU LAG. ARR.	UDAL KAP.	UDAL KOP.	DIRU LAG. ARR.	UDAL KAP.
>50.000	1	548	52	4	564	27	2	523	60	7	551	40
20.001-50.000	0	0	0	7	466	72	4	536	54	11	489	66
10.001-20.000	1	678	34	8	468	91	13	540	41	22	522	59
5.001-10.000	1	585	105	12	480	130	12	524	118	25	506	123
1.001-5.000	15	493	233	40	483	347	24	520	129	79	496	261
<1.001	30	393	270	39	712	521	33	714	161	102	611	346
BATEZ BESTE	48	545	80	110	524	86	88	533	69	246	529	80

- Arau orokor modura, kapitalezko diru laguntzen bolumena udalerrietako biztanleriaren tamainarekiko alderantziz proportzionala da.
- Araba eta Gipuzkoako Lurralde Historikoetan, biztanleko eurotan emandako diru laguntza arruntak Bizkaiko Lurralde Historikoan baino handiagoak dira. Alderik handienak Arabako Lurralde Historikoan Laudioko udalerrian -biztanleko 678 euro jasotzen baititu eta 10.001etik 20.000 biztanle bitarteko udalen geruzan kokatzen baita- eta Gipuzkoako udalerrian izan dira, 1.000 biztanletik beherako geruzan biltzen diren udalek eskuratu dituzten diru laguntza handien ondorioz.
- Ubide eta Zamudioko Udalak dira biztanleko kapitalezko diru laguntza handienak eskuratzen dituztenak, 2.348 eta 1.980 euro, hurrenez hurren.
- Diru laguntza bitartez finantzaturako kapital gastuen portzentajea aztertu dugu eta hortik ateratzen da 84 udaletan kapital diru laguntzek eragindako sarrerek kapital gastuen % 50 baino gehiago finantzatzen dituztela, EAEren batez bestekoa baino askoz ehuneko handiagoa dena (% 25,99).



Herri - Kontuen
Euskal Epaitegia

Tribunal Vasco
de Cuentas Públicas

- Ondoko udal hauek gastu arruntetarako biztanleko 1.200 eurotik gorako diru laguntzak jasotzen dituzte:

Udala	Biztanl.	Diru lag. arr.		Udala	Biztanl.	Diru lag. arr.
		Euro/bizt.	Euro/bizt.			
Orexa	85	2.082		Gaztelu	151	1.272
Arakaldo	95	1.853		Gaintza	125	1.248
Gizaburuaga	141	1.574		Altzaga	148	1.243
Baliarrain	101	1.475		Nabarniz	231	1.221

III.1.2.3.3 Aurrekontu Emaitzei buruzko ratioak

	Euroak/biztanleko			
	UDAL KOP.	DIRUZAINZA GELDIKINA (1)	AURREZKI GORDINA (2)	AURREZKI GARBIA (3)
GERUZA				
>50.000	7	109	172	114
20.001-50.000	11	370	179	148
10.001-20.000	22	336	246	206
5.001-10.000	25	227	296	253
1.001-5.000	79	336	237	184
<1.001	102	368	301	267
EAE BATEZ BESTE	246	221	203	154
ARABA	48	174	148	138
BIZKAIA	110	238	187	143
GIPUZKOA	88	211	253	180

(1) Diruzaintza geldikinak ez ditu erabili gabeko zorpetzeak eragindako sarrerak barne hartzen, udalerrien arteko datuak berdintzearen.

(2) Aitortutako eskubideak 1etik 5erako kapit., ken aitortutako obligazioak 1, 2 eta 4. kap.

(3) Aurrezki garbia ken finantza zama.



Herri-Kontuen
Euskal Epaitegia

Tribunal Vasco
de Cuentas Públicas

AURREKONTUKO EMAITZEN BANAKETA BIZTANLEKO EUROTAN

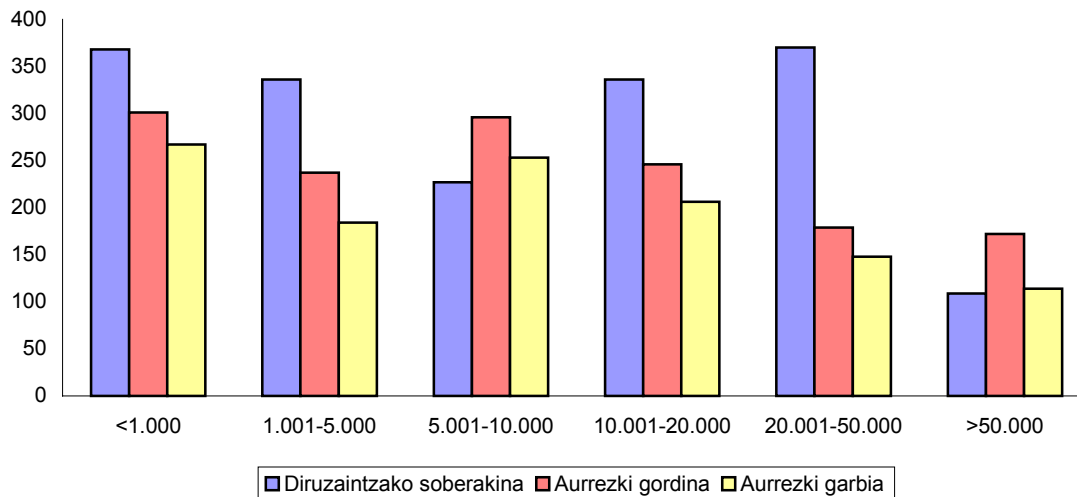

- Ondotik, diruzaintzako geldikin negatiboa duten EAEko 31 udalak biztanle geruza eta lurraldearen arabera zerrendatuko dira; diruzaintza hori datozen urtealdietan gastua murriztuz edo zorpetze bidez finantzatu beharko dute:

GERUZA	UDAL KOP.	GERUZA GUZT. GAINEAN %
10.001-20.000.....	1	% 4,55
5.001-10.000.....	1	% 4,00
1.001-5.000.....	13	% 16,46
<1.001.....	16	% 15,69
EAE GUZTIRA	31	% 12,60
Araba.....	8	% 16,67
Bizkaia.....	18	% 16,36
Gipuzkoa.....	5	% 5,68



Herri - Kontuen
Euskal Epaitegia

Tribunal Vasco
de Cuentas Públicas

Sailkapen honetatik, hona hemen diruzaintza geldikin adierazgarriena duten udalak:

UDALA	BIZTANLERIA	GERUZA	Euroak/biztanleko	
			LURR.H.	DIRUZAINZTA GELDIKINA
Arabako Hiriberri	321	<1.001	Araba	(489)
Ubide	161	<1.001	Bizkaia	(484)
Zeberio	1.025	1.001-5.000	Bizkaia	(438)
Areatza	1.021	1.001-5.000	Bizkaia	(423)

III.1.2.3.4 Zorpetze eta Finantza Zamari buruzko ratioak

Udalen arteko datuak berdintzearen, udalerriek 04/12/31n erabilitako zorra soilik hartu da gogoan.

GERUZA	UDAL KOP.	Euroak/biztanleko	
		04/12/31-N ERABILITAKO ZORPETZ. (1)	ZORPETZE MAILA (2)
>50.000	7	246	% 5,84
20.001-50.000	11	147	% 3,50
10.001-20.000	22	186	% 4,11
5.001-10.000	25	230	% 4,12
1.001-5.000	79	293	% 5,20
<1.001	102	268	% 2,99
EAE BATEZ BESTE	246	224	% 4,96
ARABA	48	224	% 1,03
BIZKAIA	110	149	% 4,70
GIPUZKOA	88	349	% 7,09

(1) Erabilitako aurrekontuko zorra.

(2) Sarrera arrunten gainean finantza zamaren %.

- Bizkaiko Lurralde Historikoan, zorraren bilakaera aldekoa izan da aztergai izan dugun aldiaren eta aurreko ekitaldiarekiko magnitude hau EAEn %3,45 jaistera eragin du.
- Zenbat eta handiagoa den udalerrietako biztanleria, are txikiagoa da biztanleko zorra, 1.001 eta 5.000 biztanle bitarteko udalen geruza eta 50.000 biztanletik gorako udalerriek osatzen duten geruza salbuespen delarik. Lehenengo kasuan geruza horretan biztanleriak behera egin duelako eta erabilitako zorra gehitu delako izan da, hurrenez hurren, % 1,24 eta % 11,36, 2003ko ekitaldiaren aldean. Bigarren kasuan, hau horrela gertatzen da Irun, Getxo eta Donostiako udalek duten zorpetze maila handiaren ondorioz.



Herri-Kontuen
Euskal Epaitegia

Tribunal Vasco
de Cuentas Públicas

Biztanleria geruzen azterketa xehekatuak zera erakutsi digu:

- 63 udalek ez dute zorpetzerik 04/12/31n eta horietatik 38k, 1.000 biztanletik behera dituzte.
- 20.000 biztanletik beherako ondoko udal hauek 04/12/31n erkidegokoaren batez bestekoaren zorra baino nabarmen handiagoa dute, 225 euro biztanleko:

UDALA	BIZTANLERIA	Euroak/biztanleko	
		ERABILITAKO ZORPETZEA	(*) ZORPETZE MAILA
Baliarrain.....	101	2.059	% 9,41
Aduna.....	342	1.965	% 9,18
Mutiloa.....	156	1.859	% 6,99
Murueta.....	289	1.841	% 1,68
Nabarniz.....	231	1.801	% 7,89
Asteasu.....	1.346	1.600	% 7,50
Zerain.....	249	1.574	% 4,27
Leaburu.....	369	1.369	% 7,18
Añana.....	185	1.351	% 3,81
Mendaro.....	1.587	1.062	% 9,81
Orexa.....	85	1.059	% 1,03
Leza.....	220	1.032	% 13,04
Olaberria.....	918	1.021	% 5,55
Lezo.....	5.920	1.013	% 12,58
Kripan.....	190	995	% 30,00
Mutriku.....	4.752	975	% 11,75
Kortezubi.....	372	970	% 1,94
Zestoa.....	3.104	944	% 10,07
Ekora.....	266	906	% 4,44
Forua.....	1.010	843	% 8,07
Larraul.....	176	841	% 1,90
Morga.....	419	804	% 7,55
Bastida.....	1.334	800	% 8,88
Samaniego.....	319	796	% 10,39
Gaztelu.....	151	795	% 1,39
Bakio.....	1.931	779	% 1,47
Karrantza Harana.....	2.884	777	% 10,39
Munitibar-Arbatzegi Gerrikaitz.....	385	774	% 0,28
Elgeta.....	1.002	773	% 3,15
Soraluze.....	4.158	749	% 12,29
Bergara.....	14.918	746	% 11,72
Guardia.....	1.480	745	% 5,17
Anoeta.....	1.776	722	% 0,37
Astigarraga.....	4.109	716	% 9,15
Navaridas.....	208	697	% 15,38
Aulesti.....	659	690	% 4,71
Alegria-Dulantzi.....	1.919	671	% 1,23
Oion.....	2.678	668	% 2,37
Altzaga.....	148	662	% 5,35
Zeanuri.....	1.155	639	% 5,83
Oiartzun.....	9.633	613	% 2,85
Zizurkil.....	2.855	606	% 4,20

(*) Sarrera arrunten gainean finantza zamaren %.



Herri-Kontuen
Euskal Epaitegia

Tribunal Vasco
de Cuentas Públicas

Taulan ikus daitekeen moduan, erabilitako zorra ez dago beti zorpetze mailarekin lotua; izan ere, zorpetze mailak maileguen birfinantzaketaren, gabezi aldien eta horien iraupenaren eragina edo aurretiaz egindako amortizazioena jasotzen baitu.

- Udalen finantza egoera baloratu ahal izateko, elkarrekin aztertu dira jarraian zehazten diren ratioak:

RATIOA	DESKRIBAPENA
Batez besteko emaitza arrunta.	Azken hiru urtealdietako sarrera arruntak (C1,C2,C3,C4,C5)-Azken hiru urtealdietako gastu arruntak (C1,C2,C3,C4)
Kapitalaren batez-b. gtu. garbia...	Azken hiru urtealdietako inbertsio gastuak (C6,C7,C8)- Kapitalazko sarrerak (C6,C7,C8).
Zorra itzultzeko batez besteko aldia inbertsiorik gabe	(Erabilitako zorra+ Gtu. orokorr. gerakin negatiboa/ Batez besteko emaitza arrunta.
Zorra itzultzeko batez besteko aldia inbertsioekin	(Erabilitako zorra+ Gtu. orokorr. gerakin negatiboa) / Batez besteko emaitza arrunta. Kapitalaren batez-b. gtu. garbia).

Lehenengo ratioak 2002-2004 aldian udalek euren gastu arruntei aurre egin ondoren eskuratutako urteko batez besteko soberakina erakusten du eta inbertsioak finantzatzeko eta/edo zorraren amortizazioei aurre egiteko erabil daiteke; bigarrenak, berriz, udalek aldi horretan egin duten urteko batez besteko inbertsioa erakusten du, diru laguntza eta aparteko diru-sarreretatik garbi.

Aldi berean azken bi ratioek zorra amortizatzeko behar den ekitaldi kopurua erakusten dute eta gastu orokorretarako geldikin negatibo saneatua, segun eta batez besteko emaitza arrunt guztia helburu horretarako erabiltzen den edota etorkizunean batez besteko inbertsioari eusten zaion.

Mila euro					
GERUZA	UDAL KOP.	BAT.B.EMAIT. ARRUNTA	KAPITAL. BAT.-B. GASTU GARBIA	ZORRA ITZULTZEKO BATEZ-BEST. ALDIA INBERTSIORIK G. (*)	INBERTSIOAREKIN (*)
>50.000	7	171.155	171.564	1,50	(629,31)
20.001-50.000	11	60.201	48.766	0,84	4,40
10.001-20.000	22	72.433	67.252	0,85	11,88
5.001-10.000	25	46.477	47.189	0,90	(59,07)
1.001-5.000	79	39.821	45.797	1,42	(9,45)
<1.001	102	12.651	13.804	1,06	(11,65)
EAE BATEZ BESTE	246	402.738	394.372	1,19	57,52
ARABA	48	33.106	44.871	2,01	(5,64)
BIZKAIA	110	211.681	205.336	0,83	27,61
GIPUZKOA.....	88	157.951	144.165	1,52	17,38

(*) Ekitaldi kopurua.



Herri-Kontuen
Euskal Epaitegia

Tribunal Vasco
de Cuentas Públicas

- Aurreko ratioen banakako azterketatik ikus daiteke Alonsotegi, Karrantza Harana, Durruma, Elantxobe eta Haranako udalek soilik dutela batez besteko emaitza arrunt negatiboa 2002-2004 aldian.
- Ondoko 5 udalek zorra itzultzeko ratioei dagokienez, inbertsio bidez eta inbertsiorik gabe, hurrenez hurren, 5 eta 3 urte baino epe luzeagoa erakusten dute:

Mila euro					
UDALA	ZORRA + GOG(**) NEGAT.	BAT.B.EMAIT. ARRUNTA	KAPITAL. BAT.-B. GASTU GARBIA	ZORRA ITZULTZEKO BATEZ-BEST. ALDIA INBERTSIORIK G. (*)	INBERTSIOAREKIN (*)
Bergara.....	11.131	2.870	1.755	9,98	3,88
Lezo	5.998	1.173	734	13,66	5,11
Errenteria.....	20.264	5.844	5.380	43,67	3,47
Zarautz	12.830	3.227	3.162	197,38	3,98
Areatza.....	892	95	92	297,33	9,39

(*) Ekitaldi kopurua.

(**) Gastu Orokorren Geldikin negatiboa

04.12.31n zorra zuten ehun eta sei udalek 2002-2004 aldian emaitza arrunta gainditzen duten inbertsio garbiak egin dituzte; egoera honi bere horretan eutsiz gero, ez lituzkete zorra amortizatzeko baliabideak sortuko.

Aipatutako multzotik 64, amortizazio bidez ordainketei aurre egitea bideratuko luketen baliabideak sortzeko gai dira, baldin eta etorkizunean inbertsio garbirik egingo ez badute. Gainerako 42ek, berriz, hurrengo ekitaldietan inbertsio garbirik ez eginda ere, zorra itzultzeko 3 urtetik gorako epea beharko lukete. Hara hemen zeintzuk diren udal horiek:



Herri-Kontuen
Euskal Epaitegia

Tribunal Vasco
de Cuentas Públicas

Mila euro

UDALA	ZORRA + GOG (**)	NEGAT.	BAT.B.EMAIT. ARRUNTA	KAPITAL. BAT.-B. GASTU GARBIA	INBERTSIORIK GABE ZORRA ITZULTZEKO ALDIA(*)
Aduna	672		188	285	3,57
Alegria-Dulantzi.....	1.287		268	771	4,80
Anoeta	1.283		185	1.369	6,94
Añana	250		37	72	6,76
Asteasu	2.212		198	834	11,17
Astigarraga.....	2.942		844	864	3,49
Atxondo	315		82	233	3,84
Aulesti	601		113	299	5,32
Aiara	444		81	175	5,48
Baliarrain	208		53	121	3,92
Belauntza	98		2	54	49,00
Bidania-Goiatz.....	267		81	138	3,30
Kanpezu	345		100	213	3,45
Billar	139		18	80	7,72
Errezil	323		81	103	3,99
Errigoiti	282		50	60	5,64
Forua.....	880		107	490	8,22
Fruiz	72		12	18	6,00
Getaria	1.336		415	608	3,22
Getxo	36.381		9.477	14.055	3,84
Iurreta	1.769		361	1.430	4,90
Kripan	189		37	47	5,11
Larraul.....	148		41	47	3,61
Leaburu.....	505		120	289	4,21
Leketio	2.822		834	1.434	3,38
Leza	227		37	83	6,14
Mendaro	1.686		455	594	3,71
Morga	379		114	140	3,32
Murueta	532		106	285	5,02
Mutriku	4.635		936	1.773	4,95
Navaridas	145		22	51	6,59
Okondo.....	597		165	167	3,62
Orozko	1.484		195	364	7,61
Samaniego	254		16	67	15,88
Soraluze	3.116		657	875	4,74
Ubide	118		36	71	3,28
Villabona	2.993		898	1.277	3,33
Ekora.....	250		53	123	4,72
Zeberio.....	574		158	298	3,63
Zerain.....	392		61	164	6,43
Zestoa	2.929		674	887	4,35
Zizurkil	1.731		514	697	3,37

(*) Ekitaldi kopurua

(**) Gastu Orokorren Geldikin negatiboa



Herri-Kontuen
Euskal Epaitegia

Tribunal Vasco
de Cuentas Públicas

III.1.2.3.5 Biztanleko inbertsioa

Hona hemen inbertsioei eta horien diru laguntza bidezko finantzaketari buruzko magnitudeak, biztanle taldeka sailkatuak eta eurotan emanak:

GERUZA	Euroak/biztanleko			
	UDAL KOP.	KAPITALEZKO GASTU GARB. (1)	KAPITALEZKO GTU. GAIN. % DIRU LAG. (2)	EGIAZKO INB. GARBIA (3)
>50.000	7	156	% 16,43	157
20.001-50.000	11	119	% 28,28	168
10.001-20.000	22	207	% 19,38	224
5.001-10.000	25	277	% 28,31	388
1.001-5.000	79	236	% 44,08	458
<1.001	102	301	% 50,07	609
EAE BATEZ BESTE	246	178	% 25,99	224

(1) Gastuen 6, 7 eta 8 kap. - Sarrerren 6, 7 eta 8 kap.

(2) Gastuen 6, 7 eta 8 kapituluaren gaineko kapital diru laguntzen %

(3) Gastuen 6. kapitulua - Sarrerren 6. kapitulua

Hurrengo 10 udalek 2004ko ekitaldian inbertsio erreal garbi negatiboa izan dute, hots, inbertsio errealetarako erabilitakoa baino kopuru handiagoa ingresatu dute aktibo errealak besterentzearen ondorioz:

UDALA	Euroak/biztanleko			
	HERRIA	6. KAP. SARRERAK	6. KAP. GASTUAK	INB.ERREAL GARB.
Zaldibia	1.481	2.391	648	(1.177)
Arrankudiaga	779	421	148	(350)
Iruña Oka	2.093	756	198	(267)
Asteasu	1.346	1.134	828	(227)
Altzaga	148	76	45	(209)
Bergara	14.918	5.964	3.483	(166)
Gatika	1.340	495	335	(119)
Sopuerta	2.272	503	240	(116)
Guardia	1.480	551	476	(51)
Ikaztegieta	387	197	185	(31)

Egoera honek Diruzaintzako Geldikin ez erabilgarriak sortzen ditu, hurrengo ekitaldietan kapital gastuetarako erabili behar direnak.

Horrez gainera, beste 29 udalek kapitaleko 6, 7 eta 8 kapituluetakoko gastuak batera baino kapitaleko sarrera gehiago izan dituzte eta, beraz, horiek ere geldikinaren zati bat erabili beharko dute atxikitako gastuak finantzatzeko. Egoera hori gertatzen da, oro har, inbertsioen besterenganatzea nahiz kapitaleko diru laguntzen sarrerak subentzionatutako lanen exekuzioek ez bezalako erritmoan burutzen direlako.



Herri-Kontuen
Euskal Epaitegia

Tribunal Vasco
de Cuentas Públicas

Finantzaketa desbideraketak behar bezala kontrolatzeak duen garrantzia azpimarratu behar dugu, hala hainbat sarrerak erabilera jakina izatera behartzen duen arautegia betetzeko, nola Diruzaintzako Geldikinaren erabilera desegokiak gerora finantza tentsiorik ez sortzeko.

III.2 UDALAZ GAINDIKO ENTITATEAK

III.2.1 2004-KO EKITALDIAREN KONTUAK

2004ko urtean zegoen udalaz gaindiko entitate kopurua 60koa zen.

Jasotako informazioa bidaltzerakoan eta prozesatzerakoan gertatu diren intzidentziak honako hauek izan dira:

Zortzi erakundek ez dituzte 2004ko ekitaldiko kontuak aitortu, Aurrekontuko Foru Arauen 63.5 artikulua urratuz. Hona hemen entitate horien izenak: Herri Irakaskuntza Mankomunitatea; Debabe Udal Euskaltegien Mankomunitatea; Loatzoko Udalen Mankomunitatea; Mendi-Harango Uren Partzuergoa; Tolosaldeko Mankomunitatea; Udallerri Euskaldunen Mankomunitatea; Ekialdeko Lautadako Uren Partzuergoa (jarduerari ekin ez diolako); eta Durangoko Hiltegiaren Mankomunitatea (likidazio prozesuan dagoelako).

Ezin izan dugu prozesatu Gastronomiako Euskal Museoa Partzuergoak aurkeztutako informazioa, toki entitateen aurrekontu araudian xedatutako egitura eta edukia bete ez duelako.

Zerbitzua ematen zaion biztanleria, zerbitzu motaren arabera, honakoa da kontuak prozesatu diren 51 entitateetan:

JARDUERA	ENTITATE KOPURUA	BIZTANLEAK
1. Ura eta saneamendua	10	1.743.338
2. Udal zerbitzuen kudeaketa	9	345.833
3. Hiriko hondakin solidoak	6	731.607
4. Gizarte Ongizatea	8	229.829
5. Arabako Kuadrillak	6	72.203
6. Sustapena eta irakaskuntza, euskara eta lanerako prestakuntza....	4	271.752
7. Partzuergoak eta baso aprobetxamendua	5	56.284
8. Suteak itzaltzea.	2	59.128
9. Garraioak	1	762.501

Udalaz gaindiko entitateen kontuen edukari buruzko obligazioak bat datoz txosten honetako III.1.1 atalean udalentsat azaldutakoarekin.

IV.7, IV.8.1, IV.8.2 eta IV.9 eranskinetan zehazten dira udalaz gaindiko entitate bakoitzean aurkitutako akatsak. Aipatu eranskinetan adierazitako akatsetatik bat ere egin ez duten entitate kopurua 3 entitatekoa izan da eta honek prozesatu diren udal guztien % 6 egiten du.



Herri - Kontuen
Euskal Epaitegia

Tribunal Vasco
de Cuentas Públicas

III.2.1.1 KONTUEN EDUKIAN HUTSAK

Kontuen eduki formalean

Ondoko taulak arauzko hutsen laburpena jasotzen du, aztertu ditugun udalaz gaindiko 51 entitateen kontuetan garrantzitsutzat jo direnak (ikus IV.7 eranskina).

AKATSA	ENTITATE KOPURUA	
	2003	2004
Kontu Orokorra onetsi izanaren egiaztagiririk ez dago	13	11
Ez da Balantzea barne hartu	6	7
Ez da emaitzen kontua barne hartu	7	8
Ez da finantzaketa taula barne hartu	15	15
Ez da zorrari buruzko informaziorik jaso	2	3
Ez da Memoriarik egin	12	11
Ez da Aurrekontu Emaitzaren kalkulua jaso	1	-
Ez da diruzaintza geldikinaren kalkulua barne hartu	-	-
Ez da Diruzaintza kontua jaso	3	2

Informazioaren eduki kualitatiboan

Ondotik erakutsiko ditugun tauletan Kontu Orokorra osatzen duten hainbat ataletan bildutako informazioan azaleratu diren hutsik adierazgarrienak laburbilduko ditugu (ikus IV.8.1 eta IV.8.2 eranskinak).

AKATSA	ENTITATE KOPURUA	
	2003	2004
1, 2 eta 3 kapituletako sarrerak kutxa irizpidearen arabera erregistratzen dira	-	7
Gastuak kutxa irizpidearen arabera erregistratzen dira	2	7
Zalantzako kobrantzarako zuzkidura, Diruz. Geldik. kendua, kobragar. analisia baino baxuagoa	-	-
Oker kalkulaturako aurrekontu emaitza	3	3
Ez dira kalkulatzeko ekitaldiko aurrekontuaren emaitzen zuzenketak	-	7
Oker kalkulaturako diruzaintza geldikina	3	1
Ez da kalkulatzeko Geldikina atxikitako finantzaketa duten gastuetarako	1	7
Urtealdiko Diruzaintza Kontuan deskoadreak daude	1	1



Herri - Kontuen
Euskal Epaitegia

Tribunal Vasco
de Cuentas Públicas

Udalaz gaindiko entitate batek, 24 hilabetetik gorako antzinasuneko zorrak dituenak, ez du kobragarritasunaren azterlanik eta ez du inongo kopururik murriztu diruzaintza geldikinetik.

HUTSA	ENTITATE KOPURUA	
	2003	2004
Ez du balantzearen aktiboak eta pasiboak koadratzen	1	0
Balantzeak edo emaitzen kontuak ez ditu amortizazioak barne hartzen	9	11
Balantzean ibilgetuko kontusail negatiboak	1	0
Balantzean zor negatiboa	0	1
Zorraren eranskina ez dator bat balantzearekin	2	3
Kaudimengabeziatarako zuzkidura, balantzean islatu gabea	1	2
Balantzean kaudimengabeziatarako zuzk. diruz. geldikinarena baino txikiagoa.....	0	1

III.2.1.2 ONESPEN EPEETAN HUTSAK

IV.9 eranskinean banaka zehaztu ditugu prozesatutako udalaz gaindiko 51 entitateetan azaleratu diren hutsak.

Aurrekontuen onirizpena

Aztertu ditugun EAEn udalaz gaindiko 51 entitateetatik % 33ak bakarrik onetsi ditu 2004ko aurrekontuak ekitaldia hasi aurretik. Ondoren, entitateek aurrekontuak zein alditan onetsi dituzten grafikoki erakutsi dugu:

=
AURREKONTUEN ONESPENA

Entitate kopurua

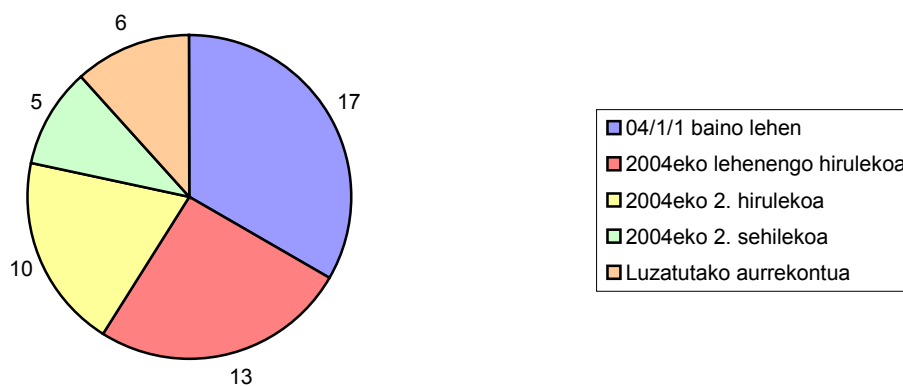



Herri-Kontuen
Euskal Epaitegia

Tribunal Vasco
de Cuentas Públicas

Likidazioaren onespena

Udalaz gaindiko entitateen % 67ak 2004ko ekitaldiaren aurrekontu likidazioa 2005eko apirilaren 1a baino lehenago onetsi du; gainerakoek, berriz, aurrekontuzko foru araudiak emandako epea urratu dute. Ondoko taulan 2004ko aurrekontuen likidazioak noiz onetsi diren jasotzen da:

LIKIDAZIOAREN ONESPENA

Entitate kopurua

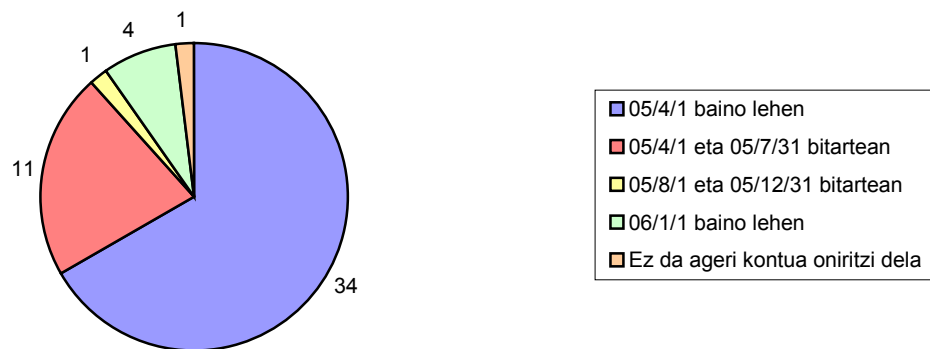



Herri - Kontuen
Euskal Epaitegia

Tribunal Vasco
de Cuentas Públicas

Kontu Orokorraren onespena

Udalaz gairik hogaite zazpi entitatek baizik ez dute Kontu Orokorra indarreko aurrekontu-araudiak emandako epean onetsi; horiek udal guztien % 53 egiten dute.

Kontu Orokorra onesteko entitate kopurua eta onespene aldiak honako hauek dira:

KONTU OROKORRAREN ONESPENA

Entitate kopurua

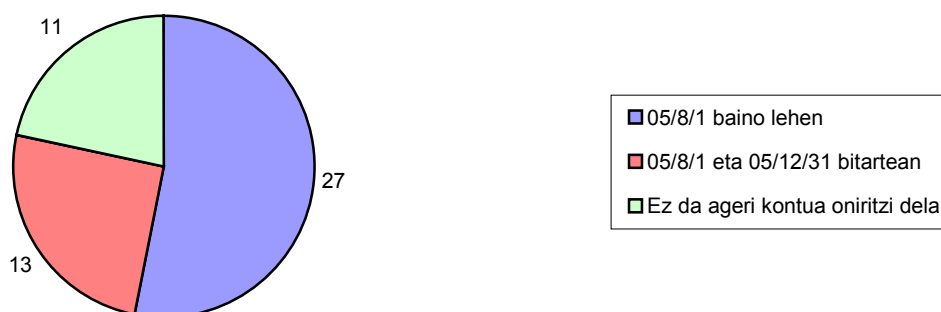

III.2.1.3 GERAKIN NEGATIBOEN FINANTZAKETA, 2002

02/12/31n gastu orokorretarako geldikin negatiboak zituzten udalaz gairik lau erakundeetatik, Elbarri Psikikoen aldeko Mankomunitatea Ranzari tailerrak baizik ez ditu 04/12/31n finantzatu eta honek Aurrekontuen Foru Arauen 49.4 art. urratzen du.



Herri - Kontuen
Euskal Epaitegia

Tribunal Vasco
de Cuentas Públicas

III.2.2 UDALAZ GAINDIKO ENTITATEEN FINANTZA EGOERA 04/12/31-N

Udalaz gaindiko entitateek 04.12.31n duten finantza egoera aztertzeke txosten honetako IV.12 eranskinean jasotako datuak erabili ditugu, prozesatutako 51 entitateen kontuei dagozkienak.

Azpinarratutako informaziotik datu gehigarriak eskuratu ditugu, osotasunean eta jarduera moten arabera, udalaz gaindiko entitateen finantza egoera aztertzeke bide ematen dutenak:

JARDUERA	Mila euro					
	ZORPETZEA 04/12/31 (1)	FINANTZA ZAMA (2)	ZORPETZE MAILA (3)	AURREZKI GARBIA (4)	AURREZKI GARBIA (5)	DIRUZAINT. GELDIKINA
1. Ura eta saneamendua	56.568	5.115	% 4,62	40.785	35.670	69.263
2. Udal zerbitzuen kudeaketa	526	82	% 0,37	2.432	2.350	4.850
3. Hiriko hondakin solidoak	3.109	413	% 1,72	4.175	3.762	1.740
4. Gizarte Ongizatea	257	63	% 0,47	1.191	1.128	2.429
5. Arabako Kuadrillak	329	1	% 0,01	464	463	2.102
6. Sust. eta iraks., euskara eta lan. prest.	0	0	% 0,00	(166)	(166)	228
7. Partzuergoak eta baso aprobetxamen.	15	3	% 0,61	188	185	467
8. Suteak itzaltzea	651	118	% 5,89	8	(110)	208
9. Garraioak	393.236	35.755	% 40,59	35.096	(59)	38.590
GUZTIRA	454.691	41.550	% 15,39	84.173	42.623	119.877

(1) Erabili gabeko kredituen zor garbia

(4) Sarr. arrunt. (1 - 5 kap.) ken funtzion. gastuak (1, 2 eta 4 kap).

(2) 3 eta 9 kap. aitortutako obligazioak, birfinantzaketatik garbi

(5) Aurrezki garbia Aurrezki garbia ken finantza zama.

(3) Ekitaldiko sarrera arrunten gaineko finantza zamaren %.

- Zorpetzeari buruzko informazioa bihurritu egiten da garraio arloak duen berriazko pisua dela eta; alor hori Bizkaiko Garraio Partzuergoak osatzen du.
- 2002. eta 2003. ekitaldiko udalaz gaindiko entitateen txostenean azaldutako moduan, Bizkaiko Garraio Partzuergoaren bideragarritasuna, batik bat, Eusko Jaurlaritzak eta Bizkaiko Foru Aldundiak egiten dituzten ekarpenen baitakoa dela adierazi behar dugu. Egindako azpiegitura-inbertsioen finantzaketak sortutako finantza zamari ez ezik, Bilboko Metroak ematen duen zerbitzua emankor egiteko gaitasunari ere aurre egiten zaio.

Biztanleko euro kopuruan neurtutako adierazle ekonomikoak banaka jaso ditugu IV.10 eranskinean. Ondotik, adierazle horiek azalduko ditugu udalaz gaindiko entitateek garatzen duten jarduera motaren arabera sailkatuak.



Herri-Kontuen
Euskal Epaitegia

Tribunal Vasco
de Cuentas Públicas

III.2.2.1 AURREKONTU GASTUEI BURUZKO DATUAK

Mila euro

JARDUERA	2003-KO GASTUA (1)	2004-KO GASTUA (1)	FUNTZ. GASTUA (2)	FINANTZA ZAMA (3)	INBERTSIOA (4)
1. Ura eta saneamendua	142.939	148.734	70.021	5.115	73.383
2. Udal zerbitzuen kudeaketa	15.444	23.148	19.759	82	2.634
3. Hiriko hondakin solidoak	24.888	24.653	19.814	413	876
4. Gizarte Ongizatea	11.793	12.639	12.226	63	344
5. Arabako Kuadrillak	7.216	7.856	6.991	1	828
6. Sust. eta iraks., euskara eta lan. prest.	2.009	1.740	1.705	0	35
7. Partzuergoak eta baso aprobetxamen.	1.199	859	300	3	556
8. Suteak itzaltzea	2.109	2.141	1.994	118	29
9. Garraioak	113.997	158.378	52.991	35.755	59.802
EAE GUZTIRA	321.594	380.148	185.801	41.550	138.487

(1) Obligazio aitortuak, gastuen 1etik 9rako kap.

(2) Obligazio aitortuak, gastuen 1,2 eta 4. kap.

(3) Obligaz. aitort., 3 eta 9. kap. zorra berfinantz. gastu garbiak

(4) Obligazio aitortuak, gastuen 6 eta 7. kap.

Orokorrean, 2004ko gastua handitu egin da aurreko ekitaldikoaren aldean, batik bat ur banaketa eta saneamendura emanak dauden entitateetan, izan ere funtzionamendu gastuek eta finantza zamak gora egin baitute eta neurri txikiagoan, inbertsioak ere bai. Bizkaiko Garraio Partzuergoak gastu handiagoa izan du inbertsioa ere handiagoa izan duelako.

Gutzizko gastuaren zati-banaketari dagokionez, ur-banaketa eta saneamendu lanetan eta garraioan diharduten entitateetan soilik dira elkarren pareko inbertsio maila eta funtzionamendu gastuak; izan ere, jarduera hauek inbertsio-osagai handia baitute eta hauek finantza zama sortzen dute, inbertsio hauek finantzatzeko beharrezkoa den zorpetzetik eratortzen dena.

III.2.2.2 AURREKONTUKO SARREREI BURUZKO DATUAK

Mila euro

JARDUERA	2003-KO SARRER. (1)	2004-KO SARRER. (1)	JARDUERAREN SARRER. (2)	DIRU LAG. SARRERAK (3)	ZORPETZE SARRERAK (4)
1. Ura eta saneamendua	162.188	164.765	108.756	36.818	17.546
2. Udal zerbitzuen kudeaketa	16.715	23.937	4.149	19.706	0
3. Hiriko hondakin solidoak	23.959	24.458	7.245	16.885	0
4. Gizarte Ongizatea	12.660	13.425	2.015	11.406	-48
5. Arabako Kuadrillak	7.402	7.917	390	7.118	305
6. Sust. eta iraks., euskara eta lan. prest.	1.999	1.541	136	1.399	0
7. Partzuergoak eta baso aprobetxamen.	910	879	328	536	15
8. Suteak itzaltzea	2.221	2.031	7	2.018	0
9. Garraioak	133.115	135.458	50.601	84.140	0
EAE GUZTIRA	361.169	374.411	173.627	180.026	17.818

(1) Eskubide aitortuak, sarrerren 1etik 9rako kap.

(2) Partzuergoentzat sarrerren 3 eta 5 kapituluetakoko eskubide aitortuak

(3) Eskubide aitortuak, sarrerren 4 eta 7 kap.

(4) Eskubide aitortuak, sarrerren 9 kap.

Udalaz gaindiko entitateen sarreren egitura honako grafikoan islatzen da:

UDALAZ GAINDIKO ENTITATEEN FINANTZAKETA

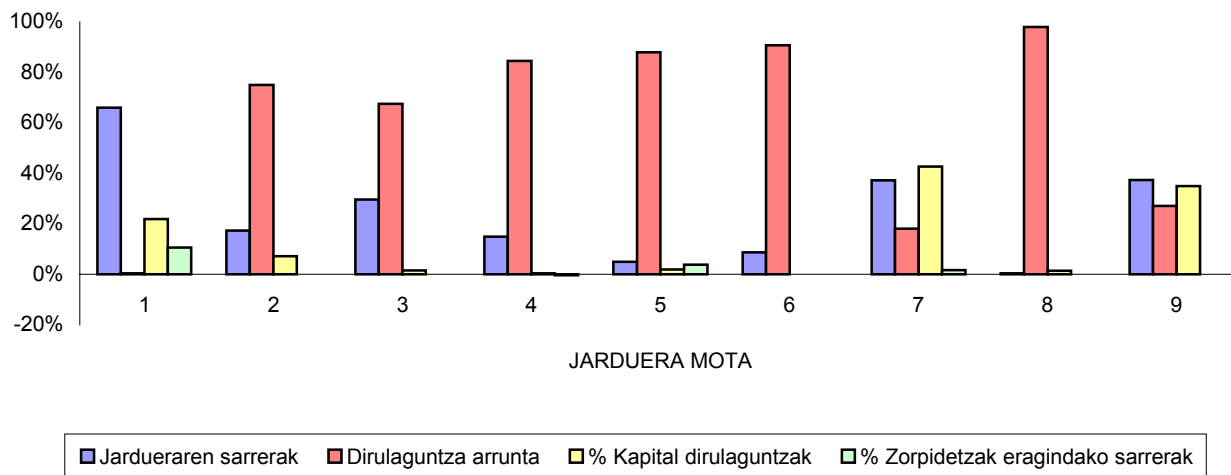

-
- Udalaz gaindiko entitateen %57ak euren aurrekontuaren %70 baino gehiago berau osatzen duten udaletatik edota bestelako erakundeetatik jasotako diru laguntza arruntetatik datozen sarreren bidez finantzatzen dute.
 - Uraren hornidura eta saneamendura emanak dauden entitateek euren aurrekontuaren atalik handiena jarduerak berak eragindako sarrerekin finantzatzen dute.
Nolanahi ere, jarduketa esparruak eta eskaintako zerbitzuak aztertuz gero, ikusten da entitateek fakturatu beharko lituzketen zerbitzuak diru laguntza arruntaren bidezko sarrera modura erregistratzen direla eta zerbitzu horien sarrerak, aldiz, 3. kapituluan erregistratu beharko lirateke.
 - Garraio jarduerak, Bizkaiko Garraio Partzuergoak soilik osatzen duena, beste jarduerena ez bezalako sarrera-egitura erakusten du eta horren arrazoia da Bilboko Metroaren II. Linea eraikitzearen ondorioz duen inbertsio maila altua.
 - Uren horniketa eta saneamendurako entitateetan, garraio eta Partzuergoetako entitateetan diru laguntzak inbertsioak finantzatzeko erabiltzen dira eta gainerakoetan, berriz, gastu arrunta finantzatzen dute.



Herri - Kontuen
Euskal Epaitegia

Tribunal Vasco
de Cuentas Públicas

- Diru laguntzagaratiko sarrera handienak izan dituzten entitateak biztanleko eurotan honako hauek dira:

ENTIDAD	Euroak/biztanleko		
	DIRU LAG. ARRUNTA	KAPITALEKO DIRU LAG.	DIRU LAG. SARRERA
Lea Ibarreko Udal Mankomunazgoa	281	16	297
Kanpezu-Arabako Mendialdeko Kuadrilla	271	2	273
Añanako Kuadrilla	244	16	260
Arratiako Udalen Mankomunitatea	129	93	222
Uli Mankomunitatea	179	0	179
Biasteri-Arabako Errioxako kuadrilla	164	0	164
Txorierriko Mankomunitatea	156	0	156

III.2.2.3 FINANTZA EGOERARI BURUZKO RATIOAK

- Udalentzat egin den bezalaxe (ikus III.1.2.3.4 atala) finantza egoeraren balio-neurketa egin ahal izateko honako ratio hauek aztertu ditugu:

Batez besteko emaitza arrunta	Batez besteko gtu. garbia kapitalezkoa	Zorra itzultzeko batez besteko aldia - inbertsiorik gabe - inbertsio bidez
-------------------------------	--	--

- 2002-2004 aldian batez besteko emaitza arrunt negatiboa erakutsi duten 5 entitateak honako hauek izan dira:

ERAKUNDEA	Mila euro	
	EMAITZA ARRUNTA	BATEZ BESTEKOA
Arabako Osabidezko Hezk. Knts. eta Lanb. Prest.		(45)
Busturialdea Giziarte Zerb. Mankomunitatea		(32)
Urola Erdiko Zerbitzuen Mankomunitatea.....		(29)
Uli Mankomunitatea		(2)
Saiaz Gizarte Zerbitzu Mankomunitatea		(1)



Herri - Kontuen
Euskal Epaitegia

Tribunal Vasco
de Cuentas Públicas

Honako 4 entitate hauek inbertsiorik gabe zorra itzultzeko 3 urtetik gorako ratioa erakusten dute:

ENTITATEA	Mila euro				
	ZORRA+ GOG(*)	BAT.B.EMAIT. NEGAT. ARRUNTA	KAPITAL. BAT.-B. GASTU GARBIA	ZORRA ITZULTZEKO ALDIA INBERTS.G. (1)	INBERT.AREKIN (1)
Arabako Errioxako Uren Partzuergoa	120	7	80	(1,64)	17,14
Gipuzkoako Uren Partzuergoa.	41.623	3.222	12.747	(4,37)	12,92
Aiztondo Zerbitzuen Mankomunitatea	13	2	5	(4,33)	6,50
Urola Garaiko Mankomunitatea	651	104	4	6,51	6,26

(1) Ekitaldi kopurua.

(*) Gastu Orokorren Geldikina

Aurreko entitateek erakusten dituzten batez besteko inbertsio eta emaitza arruntaren mailek zorra itzultzea eragotzi edo nabarmen geroratzen dute. Nolanahi dela ere, batez besteko emaitza guztia amortizazio ordainketei aurre egiteko erabiliko balitz, itzulketa aldiak 3 urtealdiak gaindituko lituzke.

- Edozein modutan, udalaz gaindiko entitateen finantza egitura ez da udalenaren antzekoa eta, beraz, finantza egoera kalifikatzeko erabilitako ratioak berberak izan arren, ondorioak eta, batez ere, neurri zuzentzaileak, ezin dira berdinak izan.

Orokorrean, udalaz gaindiko erakundeek finantziazioaren zati handi bat lortzen dute berau eratzen duten udalek hala gastu arruntetarako, nola inbertsioetarako egiten dizkieten ekarpenen bidez. Hortaz, emaitza arrunt negatiboek adierazten dute entitatea osatzen duten udalen ekarpenak ez direla aski eta horrek zerikusia izan dezake emandako zerbitzuen tasa eta prezio publikoak kalkulatzeko egin diren hutsekin edo zerbitzu horiek gestionatzean egin diren okerrekin.

Beharrezkoa da udalaz gaindiko entitateek zerbitzuen kostua eragitea eta, horrekin batera, elkartutako udalek, egiazki eskaintzen den zerbitzua kontuan hartu gabe, zerbitzuen ustiapen gastuak eta inbertsioak bere gain hartzeko irizpidea aldatu behar da.



Herri - Kontuen
Euskal Epaitegia

Tribunal Vasco
de Cuentas Públicas

III.2.2.4 INBERTSIOEI BURUZKO DATUAK

Ondorengo taulan inbertsioei buruzko magnitudeak eta horien finantzaketa diru laguntza bidez adierazten dira, udalaz gaindiko entitatearen jarduera motaren arabera sailkatuak:

JARDUERA	Mila euro		
	KAPITALEKO GTU. GARBIAK (1)	EGIAZKO INB. GARBIA (2)	KAPITAL GAST. GAIN. % DIRU LAG. (3)
1. Ura eta saneamendua	37.185	62.236	% 49,05
2. Udal zerbitzuen kudeaketa	1.561	2.584	% 52,80
3. Hiriko hondakin solidoak	3.957	509	% 8,20
4. Gizarte Ongizatea	294	344	% 15,71
5. Arabako Kuadrillak	707	795	% 17,94
6. Sust. eta iraks., euskara eta lan. prest.	33	35	% 0,00
7. Partzuergoak eta baso aprobetxamen.	180	556	% 67,63
8. Suteak itzaltzea.	0	29	% 100,00
9. Garraioak	22.261	58.251	% 68,02
EAE GUZTIRA	66.178	125.339	% 56,40

(1) Gastuen 6, 7 eta 8 kap. - Sarrerren 6, 7 eta 8 kap.

(2) Gastuen 6. kapituluak - Sarrerren 6. kapituluak

(3) Gastuen 6, 7 eta 8 kapituluak gaineko kapital diru laguntzen %

- Entitate batek egindako kapital gastuak baino kapital sarrera gehiago eskuratu ditu (6, 7 eta 8 kapituluak batera), eta, beraz, geldikinen zati bat atxikitako gastuak finantzatzeko erabili beharko du. Egoera hori sortu da jasotako kapitalezko diru laguntzen eta diruz lagundutako obren exekuzio erritmo desberdinaren ondorioz.

Azpimarratu behar dugu finantzaketa desbideraketak behar bezala kontrolatzeak duen garrantzia, hala hainbat sarrerak erabilera jakina izatera behartzen duen arautegia betetzeko, nola Diruzaintzako Geldikinaren erabilera desegokiak gerora finantza tentsiorik ez sortzeko.



I. INTRODUCCIÓN

En cumplimiento del Programa de Trabajo de este Tribunal para el ejercicio 2006, se han analizado las Cuentas Generales de los ayuntamientos y de las entidades supramunicipales de la Comunidad Autónoma del País Vasco (CAPV) del ejercicio 2004, su contenido formal y la situación financiera del sector.

Como en años anteriores, las Cuentas adjuntas se refieren exclusivamente a las 250 administraciones municipales (no incluyen organismos autónomos ni sociedades públicas), y a las 60 entidades supramunicipales existentes en la CAPV en 2004. En este grupo se incluyen las Parzonerías, entidades cuyo objeto es la explotación de actividades forestales.

Las Cuentas globales (conjunto de ayuntamientos de la CAPV y su desglose por territorios, y conjunto de entidades supramunicipales y su distribución por tipo de servicios prestados) se obtienen de la agregación de las liquidaciones no fiscalizadas, remitidas por 246 Ayuntamientos y 51 entidades supramunicipales (ver anexos IV.1 y IV.6).

Para las conclusiones que se presentan en este informe, se ha considerado una población de 2.112.765 habitantes a 1 de enero de 2004 en los 246 ayuntamientos de la Comunidad Autónoma del País Vasco que han remitido la información solicitada.

Respecto a la normativa aplicable, por razones metodológicas únicamente se hace referencia a las Normas Forales Presupuestarias aprobadas por cada uno de los tres territorios.

En la realización del trabajo se han utilizado los siguientes procedimientos:

- Análisis de las Cuentas Generales del ejercicio 2004, recibidas en este TVCP/HKEE hasta el 12 de julio de 2006 (ver Apartado Explicativo III.1.1). Este análisis ha servido de base para la obtención de las conclusiones de carácter económico-financiero y para determinar el grado de cumplimiento de la legislación por parte de las Entidades Locales, en cuanto al deber de informar.
- Análisis específico del contenido de los Balances y Cuentas de Resultados de todos los ayuntamientos y entidades supramunicipales.
- Análisis de la razonabilidad de la deducción de la provisión por deudores de difícil o imposible realización aplicada en el cálculo del remanente de tesorería, para aquellas entidades que tienen estudio de cobrabilidad.



II. CONCLUSIONES

II.1 CUENTAS MUNICIPALES

Las conclusiones que se exponen a continuación se han obtenido de los datos remitidos por 246 ayuntamientos de la CAPV (ver apartado explicativo III.1).

Aun cuando la inmensa mayoría de los ayuntamientos remite la documentación solicitada por este Tribunal, los ayuntamientos de Armiñón y Berantevilla han incumplido con esta obligación de forma reiterada. A esta relación se añaden los ayuntamientos de Zigoitia y Meñaka con relación a las cuentas del ejercicio 2004. Esto supone el 99,88% de la población de la CAPV rinden cuentas a este Tribunal y municipios que integran el 0,12% de la población de la misma no lo hacen.

Presupuestos, Liquidaciones y Cuentas Generales

- La aprobación de los presupuestos de 129 ayuntamientos se realizó en el primer semestre de 2004 y la de 22 en el segundo semestre del ejercicio. El presupuesto debe estar aprobado antes del inicio del ejercicio de aplicación, según establece el art. 15.2 de las Normas Forales Presupuestarias de cada Territorio Histórico.
- En 53 ayuntamientos las liquidaciones de presupuesto se han aprobado después de la fecha establecida por la normativa aplicable. En cinco ayuntamientos no consta la aprobación de la liquidación.
- Ochenta y siete ayuntamientos han aprobado la Cuenta General con posterioridad a la fecha establecida por la normativa. En 36 ayuntamientos no consta que se haya aprobado su cuenta.

Contabilidad Patrimonial

- Quince ayuntamientos no han remitido el balance y 22 la cuenta de resultados. Son fundamentalmente municipios con población inferior a 5.000 habitantes.
- La contabilidad patrimonial implantada en los ayuntamientos no tiene, en muchos casos, un contenido correcto. Así, 85 ayuntamientos no incorporan las amortizaciones del inmovilizado en el balance o en la cuenta de resultados.
- En 4 ayuntamientos no cuadra el activo con el pasivo del balance. Otros 8 municipios, no reflejan la provisión para insolvencias en el epígrafe de deudores del balance de situación, a pesar de incluirla en el cálculo del remanente de tesorería.

Remanentes de Tesorería

- De los ayuntamientos que han realizado estudio de cobrabilidad hay 2 en los que la cantidad deducida en el remanente de tesorería es inferior a la indicada en el estudio.



Cuenta de Tesorería

- Cinco ayuntamientos no presentan la cuenta de tesorería, y 3 de los que la presentan contienen descuadres. Deben adoptarse las medidas oportunas para establecer un adecuado control de la tesorería municipal.

II.2 CUENTAS SUPRAMUNICIPALES

- Herri Irakaskuntza Mankomunitatea, Debabe Udal Euskaltegien Mankomunitatea, la Mancomunidad de Municipios Loatzo, el Consorcio de Aguas de Mendi-Haran, Tolosaldeko Mankomunitatea, Udalerri Euskaldunen Mankomunitatea, el Consorcio de Aguas de la Llanada Oriental y la Mancomunidad del Matadero de Durango no han remitido las cuentas correspondientes al ejercicio 2004. Además, no ha sido posible procesar las cuentas del Consorcio Museo Vasco de Gastronomía por no mantener estructuras concordantes con lo establecido en la legislación presupuestaria. Las conclusiones que se exponen a continuación se han obtenido de los datos remitidos por 51 entidades supramunicipales (ver apartado explicativo III.2).

Presupuestos, Liquidaciones y Cuentas Generales

- En 23 entidades, los presupuestos fueron aprobados en el primer semestre de 2004, y 5 entidades lo aprobaron en el segundo semestre. El presupuesto debe estar aprobado antes del inicio del ejercicio de aplicación, según establece el art. 15.2 de las Normas Forales Presupuestarias de cada Territorio Histórico.
- Dieciséis entidades aprobaron la liquidación del presupuesto con posterioridad a la fecha fijada en la normativa presupuestaria. En una entidad no consta la aprobación de la liquidación.
- En 13 entidades, la aprobación de la Cuenta General se realizó con posterioridad a la fecha fijada por la normativa presupuestaria y 11 entidades no habían aprobado su cuenta a la fecha de realización de este informe.

Contabilidad Patrimonial

- Siete entidades no presentan balance y 8 cuenta de resultados. Además 11 no realizan el cálculo de la dotación a la amortización del inmovilizado, deficiencia que debe subsanarse para que sus estados financieros representen adecuadamente la situación patrimonial.



II.3 SITUACIÓN FINANCIERA MUNICIPAL

- La evolución de la situación financiera ha sido negativa en el período 2000-2004 debido a que el incremento de los ingresos corrientes junto al descenso de la carga financiera no han podido compensar el aumento de los gastos de funcionamiento.
- En general la inversión neta del ejercicio 2004 en euros constantes ha sido inferior en un 10,22% a la del ejercicio anterior para el conjunto de la CAPV, aunque el porcentaje de subvención de las inversiones, que asciende al 32,08%, es superior en este ejercicio al de 2003, 24,68%.
- El incremento del gasto total por habitante fue del 2,16% con respecto a 2003, situándose en una media de 1.135 euros por habitante y siendo inferior al producido por el efecto de la inflación (3,2% para la Comunidad Autónoma del País Vasco).
- La presión fiscal municipal de acuerdo con los ingresos obtenidos por impuestos, tasas y precios públicos se sitúa en una media de 437 euros por habitante. El incremento de esta magnitud con respecto a 2003 ha sido del 6,85%.
- Los ingresos de los ayuntamientos, en euros por habitante, por subvenciones son un 57% mayores a la media en los ayuntamientos de menos de 1.000 habitantes. En el caso de las subvenciones corrientes es debido a la aportación mínima que se establece en los Fondos Forales de Financiación Municipal de los Territorios de Bizkaia y Gipuzkoa.
- La inversión real neta por habitante (inversiones realizadas menos enajenaciones), tiende a ser inversa al tamaño de los municipios y asciende en 2004 a una media de 224 euros por habitante, habiendo disminuido respecto al ejercicio anterior en el que fue de 233 euros por habitante.
- El endeudamiento municipal esta formado exclusivamente por los préstamos que los ayuntamientos han recibido de terceros, debido a que en el presente ejercicio la deuda actuarial con Elkarkidetza ha sido totalmente cancelada.

La deuda por habitante es menor conforme aumenta la población de los municipios, a excepción del estrato de población que integra los ayuntamientos entre 1.001 y 5.000 habitantes y del que conforman los ayuntamientos con una población superior a los 50.000 habitantes. En el primer caso, esto es debido al descenso de la población y al incremento de la deuda dispuesta experimentados por dicho estrato, del 1,24% y del 11,36% respectivamente, en relación al ejercicio 2003. En el segundo caso, esta situación se debe al alto nivel de endeudamiento de los ayuntamientos de Irun, Donostia-San Sebastián y Getxo.

El endeudamiento municipal agregado obtenido de los datos remitidos por los ayuntamientos al cierre del ejercicio de 2004 ascendía a 534.625.000 euros, lo que supone un total de 253 euros por habitante, habiéndose producido un descenso del 0,78% con relación al ejercicio 2003 (255 euros por habitante). La carga financiera es de 49 euros por habitante para el conjunto de la CAPV y existen significativas diferencias entre los territorios históricos (Álava: 11 euros/hab., Bizkaia: 44 euros/hab. y Gipuzkoa: 72 euros/hab.).



Herri-Kontuen
Euskal Epaitegia

Tribunal Vasco
de Cuentas Públicas

II.4 SITUACIÓN FINANCIERA DE LAS ENTIDADES SUPRAMUNICIPALES

- El endeudamiento supramunicipal a 31/12/04 es de 454.691.000 euros de los que el 86% corresponden al Consorcio de Transportes de Bizkaia, entidad responsable de la construcción del Metro de Bilbao, lo que está generando un gran volumen de inversión financiado mediante deuda y subvenciones de capital recibidas del Gobierno Vasco y la Diputación Foral de Bizkaia. De acuerdo con el Plan de Inversiones aprobado en 2003, la inversión pendiente de ejecutar asciende a 308.485.000 euros.
- Las entidades supramunicipales presentan al cierre del ejercicio 2004 una situación financiera razonablemente saneada, excepto 5 de ellas en las que su actividad ordinaria durante los 3 últimos ejercicios ha ocasionado resultados corrientes medios negativos, lo que imposibilita la realización de nuevas inversiones. Dada la estructura de financiación de las entidades supramunicipales, su situación financiera depende en gran parte de las aportaciones de los entes asociados.
- La financiación del coste de los servicios que prestan las entidades supramunicipales, salvo las de agua y saneamiento, las parzonerías y aprovechamientos forestales y la de transportes, se realiza principalmente mediante subvenciones corrientes que se registran en el capítulo 4 de ingresos. Para la realización de una gestión más eficiente, las entidades supramunicipales debieran calcular el coste de los servicios prestados y repercutirlos en forma de precios, en función del uso de los mismos por los entes asociados. De esta forma, los superávits o déficits indicarían el nivel de eficiencia en la prestación de los servicios.



Herri-Kontuen
Euskal Epaitegia

Tribunal Vasco
de Cuentas Públicas

III. APARTADOS EXPLICATIVOS

NORMATIVA LEGAL

La regulación estatal en materia presupuestaria para las Entidades Locales se configura por las siguientes normas: Ley 7/85 de 2 de abril, Reguladora de las Bases de Régimen Local; Ley 39/88 de 28 de diciembre, Reguladora de las Haciendas Locales; RD 500/90, de 20 de abril, que desarrolla la ley anterior en materia de presupuestos; Orden de 20 de septiembre de 1989 que establece la estructura de los presupuestos de las Entidades Locales; así como por diversas instrucciones de contabilidad.

En el ámbito de la CAPV, tras las sentencias del Tribunal Superior de Justicia del País Vasco que declaraban nulas las normas forales presupuestarias de los 3 Territorios Históricos, la normativa en vigor dictada por las Juntas Generales de cada uno de ellos es la Norma Foral 3/2004 de 9 de febrero en Álava, la Norma Foral 10/2003 de 2 de diciembre en Bizkaia y la Norma Foral 21/2003 de 19 de diciembre en Gipuzkoa.

Las normas forales de carácter presupuestario han sido desarrolladas en cada uno de los Territorios Históricos mediante distintos decretos forales en los que se aprueban la estructura presupuestaria y el plan general de contabilidad pública de las entidades locales, con vigencia a partir del 1 de enero de 2005 en Bizkaia y Gipuzkoa y a partir del 22 de enero de 2005 en Álava.

El análisis del cumplimiento de la normativa se ha realizado en función de la legislación aplicable, detallándose las deficiencias detectadas en los Anexos IV.2, IV.3.1, IV.3.2, IV.4, IV.7, IV.8.1, IV.8.2 y IV.9.

III.1 AYUNTAMIENTOS

Los estratos de población establecidos para obtener las conclusiones de este informe son:

ESTRATO	Nº DE AYTOS.	Nº HAB. 1/1/04
> 50.000	7	1.045.890
20.001 - 50.000	11	340.999
10.001 - 20.000	22	317.392
5.001 - 10.000	25	181.788
1.001- 5.000	79	180.417
< 1.001	102	46.279
TOTAL CAPV	246	2.112.765
ÁLAVA	48	293.954
BIZKAIA	110	1.132.298
GIPUZKOA	88	686.513



III.1.1 CUENTAS DEL EJERCICIO 2004

De los 250 ayuntamientos de la Comunidad Autónoma del País Vasco, 246 han remitido la información requerida por este Tribunal y se ha procesado a efectos de este informe.

La documentación relativa a la liquidación de presupuestos y Cuenta General de los ayuntamientos de los tres Territorios se regula en los artículos 47 y 62 de las respectivas Norma Forales.

Para la confección del presente informe, se ha solicitado a los ayuntamientos la siguiente documentación:

- Copia de la publicación en el boletín oficial del presupuesto municipal para el ejercicio 2004 y fecha de aprobación inicial del mismo.
- Decreto de aprobación de la liquidación del presupuesto del ejercicio 2004.
- Expediente de liquidación del presupuesto del ejercicio 2004, de acuerdo con el contenido señalado en la normativa de aplicación.
- Certificado del acuerdo plenario de aprobación de la Cuenta General.
- Cuenta General del ejercicio 2004, de acuerdo con el contenido señalado en las normas reguladoras.

Al igual que lo indicado en el informe diagnóstico de los ejercicios 2002 y 2003, debemos incidir en la necesidad de que la Cuenta General forme un expediente único en el que se incluya toda la documentación que establece la normativa vigente.

A efectos del análisis del contenido de la documentación enviada por los ayuntamientos se han considerado tres tipos de deficiencias:

- Las que afectan al contenido formal de la Cuenta General.
- Las que afectan al contenido cualitativo de la información de las cuentas generales municipales.
- Las que afectan a los plazos de aprobación de los presupuestos, liquidación de presupuestos y de Cuenta General.

En los anexos IV.2, IV.3.1, IV.3.2 y IV.4 se detallan individualmente las deficiencias detectadas en los 246 ayuntamientos procesados.

Debemos destacar que en 21 ayuntamientos, que suponen un 8,5% de los municipios, no se ha detectado deficiencia alguna de las señaladas en los anexos indicados anteriormente; de ellos 12 corresponden al Territorio Histórico de Bizkaia y 9 a Gipuzkoa.



Herri - Kontuen
Euskal Epaitegia

Tribunal Vasco
de Cuentas Públicas

III.1.1.1 DEFICIENCIAS EN EL CONTENIDO DE LAS CUENTAS MUNICIPALES

En el contenido formal de las cuentas

El siguiente cuadro presenta las deficiencias formales significativas detectadas en los 246 ayuntamientos que han cumplido con la obligación de rendir sus cuentas, referidas al ejercicio 2004, ante el TVCP/HKEE (ver anexo IV.2).

DEFICIENCIA	Nº AYUNTAMIENTOS	
	2003	2004
No hay constancia de la aprobación de la Cuenta General	33	36
No incluyen balance	15	15
No incluyen cuenta resultados	17	22
No se incluye cuadro de financiación	87	81
No se incluye información sobre deuda municipal	21	21
No se confecciona memoria	64	75
No se incluye cálculo del resultado presupuestario	5	5
No se incluye cálculo del remanente de tesorería	1	0
No se incluye cuenta de tesorería	6	5

La Cuenta General, integrada por el Balance de Situación, Cuenta de Pérdidas y Ganancias y Memoria, así como por la liquidación del presupuesto, pone de manifiesto la gestión realizada por el ayuntamiento en sus aspectos económico, financiero, patrimonial y presupuestario. Las obligaciones de formar Cuenta General, su aprobación y su rendición al Tribunal Vasco de Cuentas Públicas, quedan establecidas en las correspondientes Normas Forales Presupuestarias de los tres Territorios Históricos y su incumplimiento afecta a la transparencia que debe regir la gestión de estas entidades.

- La liquidación de presupuestos de 5 ayuntamientos no incluye el cálculo del resultado presupuestario, correspondiendo 3 a municipios de Gipuzkoa de menos de 1.000 habitantes.



Herri - Kontuen
Euskal Epaitegia

Tribunal Vasco
de Cuentas Públicas

En el contenido cualitativo de la información

Los siguientes cuadros resumen las deficiencias más significativas detectadas en la información contenida en algunos de los estados que forman parte de la Cuenta General (ver anexos IV.3.1 y IV.3.2).

DEFICIENCIAS CUALITATIVAS PRESUPUESTARIAS	Nº AYUNTAMIENTOS	
	2003	2004
Ingresos de los capítulos 1 y 2 se registran por criterio de caja	41	31
Gastos se registran en función del criterio de caja	30	15
Provisión de dudoso cobro deducida en remanente de tesorería inferior al estudio cobrabilidad	3	2
Resultado presupuestario incorrectamente calculado	20	25
No se calculan ajustes al resultado presupuestario del ejercicio	18	11
Remanente de tesorería incorrectamente calculado	5	10
No se calcula el remanente para gastos con financiación afectada	30	19
Existen descuadres en la cuenta de tesorería del ejercicio.....	12	3

- Además de los 2 ayuntamientos que han deducido del remanente de tesorería una provisión de dudoso cobro inferior a la calculada en el estudio de cobrabilidad, hay 10 ayuntamientos que, teniendo deudas pendientes de cobro con una antigüedad superior a 24 meses, no tienen estudio de cobrabilidad y no han deducido cantidad alguna del remanente de tesorería.

DEFICIENCIAS CUALITATIVAS PATRIMONIALES	Nº AYUNTAMIENTOS	
	2003	2004
No cuadra el activo y pasivo del balance	1	4
El balance o la cuenta de resultados no incluyen amortizaciones.....	86	85
Partidas de inmovilizado negativas en balance	33	27
Deuda negativa en balance	8	7
No coincide anexo de deuda con balance	45	44
Provisión de insolvencias no reflejada en balance.....	7	8
Provisión de insolvencias en balance inferior a la del remanente de tesorería	2	3

De los 85 ayuntamientos que no incluyen amortizaciones del inmovilizado en balance o cuenta de resultados, 74 corresponden a municipios de menos de 5.000 habitantes.

Además de los 7 ayuntamientos que presentan deuda negativa en balance, hay otros 11 que presentan alguno de los epígrafes componentes de la deuda con signo negativo, siendo el saldo total de deuda positivo, en consecuencia la deficiencia obedece a una falta de reclasificación.



Herri-Kontuen
Euskal Epaitegia

Tribunal Vasco
de Cuentas Públicas

III.1.1.2 DEFICIENCIAS EN LOS PLAZOS DE APROBACIÓN

En el anexo IV.4 se detallan individualmente las deficiencias detectadas en los 246 ayuntamientos procesados.

Aprobación de los presupuestos

Sólo el 35% de los 246 ayuntamientos ha aprobado los presupuestos correspondientes al ejercicio 2004 con anterioridad al inicio del ejercicio. La distribución por ayuntamientos según las fechas en las que aprobaron sus presupuestos es:

APROBACIÓN PRESUPUESTOS

Nº ayuntamientos

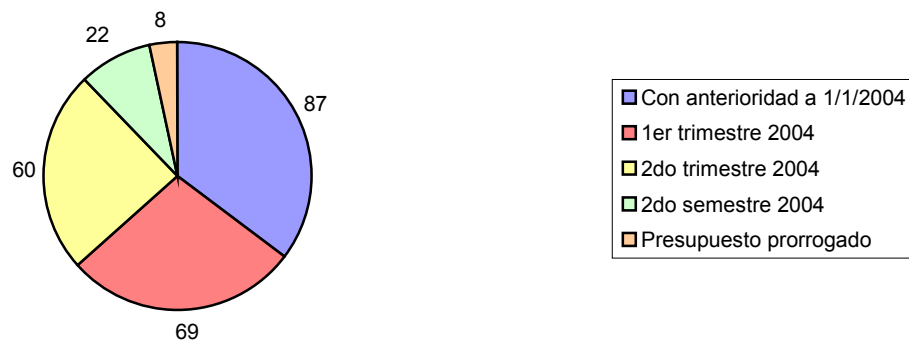



Herri-Kontuen
Euskal Epaitegia

Tribunal Vasco
de Cuentas Públicas

Aprobación de la liquidación

El 76% de los ayuntamientos ha aprobado la liquidación del presupuesto del ejercicio 2004 con anterioridad al 1 de abril de 2005, incumpliendo el resto el plazo fijado por la normativa presupuestaria. El número de ayuntamientos agrupados por períodos de aprobación de la liquidación de presupuestos de 2004 es:

APROBACIÓN LIQUIDACIÓN

Nº ayuntamientos



Aprobación de la Cuenta General

La fecha límite para la aprobación de la Cuenta General del ejercicio 2004 es el 31 de julio para los 3 Territorios Históricos según determina el artículo 63 de sus respectivas Normas Forales.

El 50% de los ayuntamientos ha aprobado la Cuenta General en el plazo señalado por la normativa.



El número de ayuntamientos y período de la aprobación de la Cuenta General es:

APROBACIÓN CUENTA GENERAL

Nº ayuntamientos

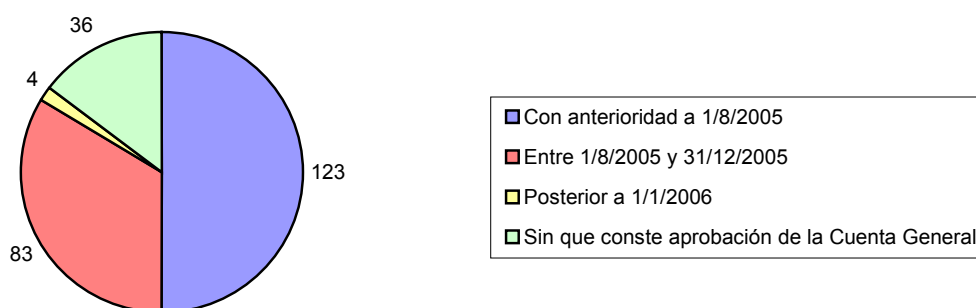

III.1.1.3 FINANCIACIÓN DE REMANENTES NEGATIVOS 2002

- De los 18 ayuntamientos que tenían remanente para gastos generales negativo a 31/12/02, únicamente los ayuntamientos de Alonsotegi, Errigoiti y Zeanuri no lo han financiado a 31/12/04, incumpliendo el art. 49 de la Norma Foral Presupuestaria de las Entidades Locales del Territorio Histórico de Bizkaia
- Los 15 ayuntamientos que han financiado sus remanentes negativos del ejercicio 2002 lo han realizado de la siguiente forma:
 - Diez ayuntamientos, mediante la disminución de las partidas de gasto del presupuesto.
 - Cinco ayuntamientos, mediante la obtención de remanentes positivos en 2003 ó 2004, que han compensado el saldo negativo anterior.

III.1.2 SITUACIÓN FINANCIERA MUNICIPAL A 31/12/04

Para analizar la situación financiera de los municipios vascos a 31/12/04 se han utilizado los datos contenidos en el anexo IV.11 de este informe relativo a las cuentas de los ayuntamientos facilitadas a este TVCP/HKEE.

De la información antes señalada se han obtenido datos agregados del sector que permiten analizar en su conjunto, por estratos de población y territorio, la situación financiera.



Herri-Kontuen
Euskal Epaitegia

Tribunal Vasco
de Cuentas Públicas

Asimismo, y con la intención de que sea un instrumento válido para los propios municipios y para todas aquellas instituciones y entidades con ellos relacionadas, se han obtenido una serie de ratios por habitante para cada municipio, lo que permite realizar comparaciones en términos homogéneos.

III.1.2.1 EVOLUCIÓN DE MAGNITUDES. PERÍODO 2000-2004

Las magnitudes que se presentan en los siguientes cuadros, se han obtenido a partir de las liquidaciones de presupuestos de cada uno de los ejercicios, deflactando los valores a euros constantes del ejercicio 2000, de acuerdo con las tasas anuales de inflación de cada Territorio Histórico. Los datos corresponden a los ayuntamientos que han rendido cuentas en todos los ejercicios del período analizado.

EVOLUCIÓN AHORRO NETO 2000-2004

							Miles-euros
MAGNITUD	DESCRIPCIÓN	2000	2001	2002	2003	2004	% Variación interanual
Ingresos corrientes	Caps. 1 a 5 ingresos	1.641.690	1.731.181	1.694.252	1.723.074	1.779.082	2,03%
Menos:							
Gastos funcionamiento	Caps. 1, 2 y 4 gastos	1.196.476	1.224.043	1.296.450	1.378.713	1.410.917	4,21%
Carga financiera	Caps. 3 y 9 gastos (neto refinanciación)	115.540	113.550	98.003	95.799	89.778	(6,11%)
Ahorro neto		329.674	393.588	299.799	248.562	278.387	(4,14%)



Herri-Kontuen
Euskal Epaitegia

Tribunal Vasco
de Cuentas Públicas

La variación interanual, positiva tanto para los ingresos corrientes en un 2,03% como para los gastos de funcionamiento en un 4,21% y negativa para la carga financiera en un 6,11% provocan una disminución del ahorro neto del 4,14%.

EVOLUCIÓN AHORRO NETO 2000-2004

Miles-euros

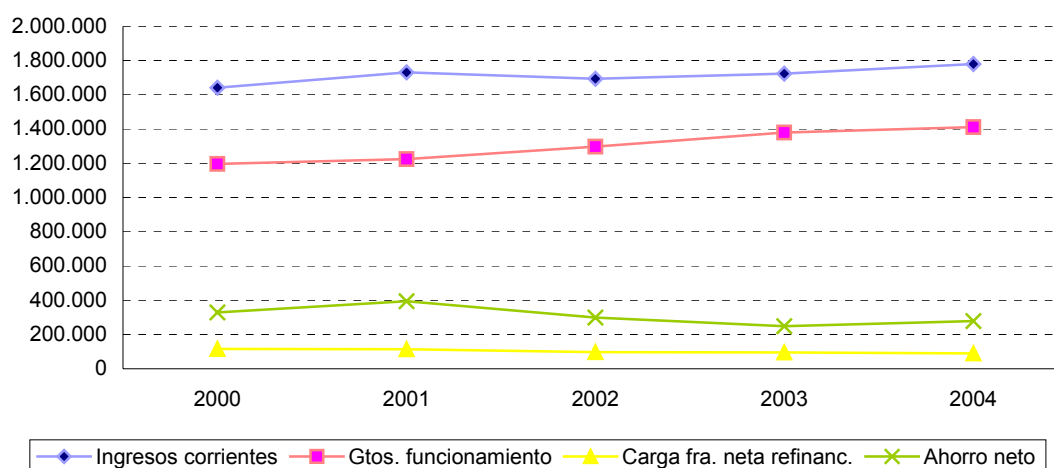

La reducción del ahorro neto en el período analizado obedece al incremento de los gastos de funcionamiento.

La evolución del ahorro neto ha sido negativa en los 3 Territorio Históricas, con una variación interanual media del (1,31%) en Gipuzkoa, del (5,68%) en Bizkaia, y del (6,14%) en Álava. El incremento más significativo en el ahorro neto se experimentó en el ejercicio 2001, produciéndose una disminución en los años 2002 y 2003.

Respecto a los 246 ayuntamientos analizados, un total de 151 ayuntamientos presentan en el período analizado una disminución del ahorro neto, motivada por disminuciones o pequeños incrementos del ingreso corriente e importantes aumentos de los gastos de funcionamiento o de la carga financiera, de acuerdo con el siguiente detalle:

	Nº AYUNTAMIENTOS
Disminución o bajo crecimiento del ingreso corriente	41
Elevado incremento de los gastos de funcionamiento o de la carga financiera ..	91
Efecto conjunto de las dos causas anteriores	19
TOTAL	151



Herri - Kontuen
Euskal Epaitegia

Tribunal Vasco
de Cuentas Públicas

La evolución de la inversión neta para el período 2000-2004 se refleja en el siguiente cuadro:

MAGNITUD	DESCRIPCIÓN	2000	2001	2002	2003	2004
Inversión Neta	Cap.6 Gtos.+Cap.7 Gtos. - Cap.6 Ingresos	309.861	411.373	443.471	494.462	443.909
Subvención Capital	Cap.7 Ingresos	78.832	94.540	108.264	122.020	142.398
Inversión Subven.	Subv.Cap./ Inv. Neta	25,44%	22,98%	24,41%	24,68%	32,08%

- La inversión neta ha experimentado en el período analizado un incremento interanual medio del 9,40%, concentrándose en los ejercicios 2001 y 2003, habiendo ésta disminuido en el ejercicio 2004.
- La inversión subvencionada en la CAPV se ha mantenido prácticamente constante en el período analizado salvo en el ejercicio 2001 donde disminuye y en el 2004 donde experimenta un aumento significativo.

EVOLUCIÓN INVERSIÓN NETA POR TERRITORIOS Miles-euros

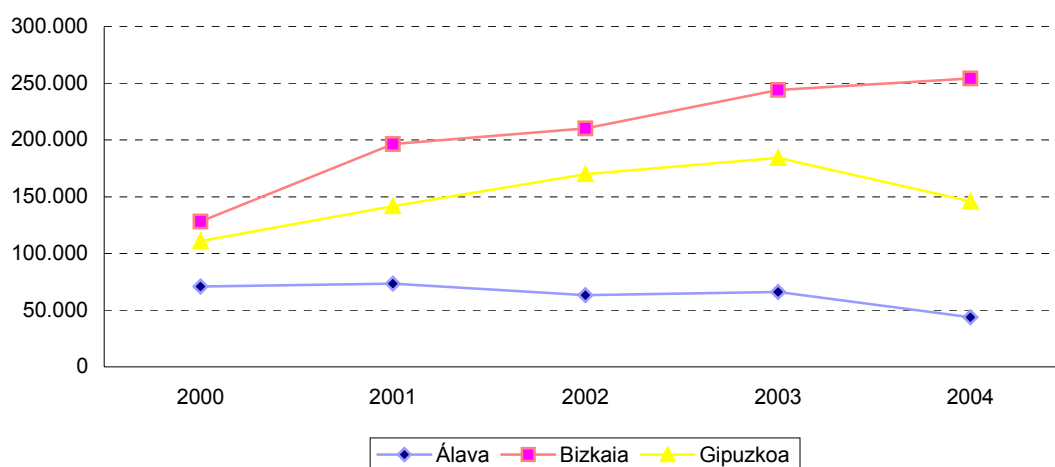

- Únicamente el Territorio Histórico de Bizkaia ha incrementado en el ejercicio 2004 los niveles de inversión respecto a 2003 en 10.049.000 euros, en los otros dos se ha producido una disminución de 22.418.000 euros en Álava y de 38.184.000 euros en Gipuzkoa.

La inversión por habitante en el período 2000-2004 se sitúa en Bizkaia en 957 euros por habitante frente a los 1.102 euros por habitante de Gipuzkoa y los 1.091 euros por habitante de Álava.



Herri-Kontuen
Euskal Epaitegia

Tribunal Vasco
de Cuentas Públicas

Respecto a la inversión subvencionada, el porcentaje medio obtenido por Álava y Bizkaia en el período analizado se situó por encima del 27%, mientras que en Gipuzkoa dicho porcentaje es del 22% aproximadamente.

El endeudamiento dispuesto para el período 2000-2004 varía según lo reflejado en el siguiente cuadro:

EVOLUCIÓN ENDEUDAMIENTO DISPUESTO 2000-2004						Miles-euros
MAGNITUD	2000	2001	2002	2003	2004	% Variación interanual
Deuda dispuesta (euros constantes 2000)	562.206	491.509	453.092	438.042	411.605	(7,50%)

La disminución del endeudamiento dispuesto en el período analizado se ha debido a que el ahorro neto generado se ha destinado a la financiación de las inversiones y a la reducción de la deuda.

En el período analizado el efecto de la inflación en el endeudamiento dispuesto ha supuesto una reducción media anual del 3,2%.

III.1.2.2 TERRITORIALIZACIÓN Y ESTRATIFICACIÓN DE LOS DATOS GLOBALES

Las variables utilizadas en este apartado corresponden al ejercicio 2004 y están expresadas en euros nominales, desagregándose en función de la población y del Territorio Histórico al que pertenecen los ayuntamientos:

							Miles-euros
ESTRATO	Nº AYTOS.	INGRESOS CORRIENTES	GASTOS FUNCION.	CARGA FINANC. (1)	AHORRO NETO	RENTES. 31/12/04	ENDEUDAM. 31/12/04
>50.000	7	1.037.236	857.699	60.617	118.920	151.395	294.514
20.001-50.000	11	303.456	242.326	10.622	50.508	137.410	53.276
10.001-20.000	22	310.712	232.540	12.771	65.401	116.182	69.525
5.001-10.000	25	186.935	133.169	7.699	46.067	45.608	44.430
1.001-5.000	79	185.316	142.548	9.645	33.123	68.350	59.870
<1.001	102	52.680	38.767	1.575	12.338	17.755	13.010
TOTAL CAPV	246	2.076.335	1.647.049	102.929	326.357	536.700	534.625
ÁLAVA.....	48	308.044	264.409	3.171	40.464	59.623	72.781
BIZKAIA	110	1.069.484	857.198	50.246	162.040	310.750	204.719
GIPUZKOA.....	88	698.807	525.442	49.512	123.853	166.327	257.125

(1) Neto de refinanciación.



Herri-Kontuen
Euskal Epaitegia

Tribunal Vasco
de Cuentas Públicas

La comparación de estas magnitudes entre los ayuntamientos de más de 50.000 habitantes y el resto, se resume en el siguiente cuadro:

MAGNITUD	Miles-euros				
	> 50.000	RESTO	% SOBRE ING. CTES.		
			CAPV	> 50.000	RESTO
Ingresos corrientes	1.037.236	1.039.099	100,0%	100,0%	100,0%
Gastos funcionamiento	857.699	789.350	79,3%	82,7%	76,0%
Carga financiera.....	60.617	42.312	5,0%	5,8%	4,1%
Ahorro neto	118.920	207.437	15,7%	11,5%	19,9%
Remanente de tesorería	151.395	385.305	25,8%	14,6%	37,1%
Endeudamiento	294.514	240.111	25,7%	28,4%	23,1%

De los datos anteriores se obtienen las siguientes conclusiones:

- Los ayuntamientos de población superior a 50.000 habitantes tienen en 2004 unos gastos de funcionamiento superiores, en relación a los ingresos corrientes, de 7 puntos con respecto al resto de los ayuntamientos, mientras que en 2003 el diferencial era de 8 puntos.
- Existen diferencias significativas en 2004 entre los Territorios Históricos, destacando la saneada situación financiera de Álava, con una carga financiera del 1,03% y un endeudamiento del 23,63% con respecto a los ingresos corrientes del ejercicio. El endeudamiento de Bizkaia y Gipuzkoa alcanza el 19,14% y el 36,79% de los ingresos corrientes respectivamente, produciéndose una evolución positiva de este porcentaje en ambos territorios respecto al ejercicio 2003, en el que ascendían al 20,95 y al 39,65% respectivamente.

III.1.2.3 RATIOS POR HABITANTE

En el anexo IV.5 se presenta la relación de ayuntamientos, ordenados en función de su población, con los ratios correspondientes a cada uno de ellos. En este apartado se incluyen los resultados obtenidos en los diferentes ratios por estrato de población y Territorio Histórico para el ejercicio 2004.

En el análisis de los ratios por habitante debe tenerse en cuenta que la inflación del ejercicio 2004 fue del 3,2% para la CAPV, siendo del 3,4% para Álava, del 3,3% para Bizkaia y el 3,0% para Gipuzkoa.



Herri-Kontuen
Euskal Epaitegia

Tribunal Vasco
de Cuentas Públicas

III.1.2.3.1 Ratios relativos a Gastos Presupuestarios

Euros/habitante

ESTRATO	Nº AYTOS.	GASTO 2003 (1)	GASTO 2004 (1)	GASTO FUNCION. (2)	CARGA FINANC. (3)	INVERSIÓN (4)
>50.000	7	1.105	1.121	820	58	237
20.001-50.000	11	926	975	711	31	230
10.001-20.000	22	1.066	1.076	733	40	274
5.001-10.000	25	1.181	1.211	733	42	433
1.001-5.000	79	1.407	1.436	790	53	578
<1.001	102	1.517	1.562	838	34	684
MEDIA CAPV	246	1.111	1.135	780	49	297
ÁLAVA.....	48	1.227	1.164	899	11	252
BIZKAIA	110	1.054	1.113	757	44	305
GIPUZKOA.....	88	1.153	1.159	765	72	305

(1) Obligaciones reconocidas capítulos 1 a 9 de gastos.

(2) Obligaciones reconocidas capítulos 1,2 y 4 de gastos.

(3) Obligac. recon. cap. 3 y 9 neto de gastos por refinanc. deuda .

(4) Obligaciones reconocidas capítulos 6 y 7 de gastos.

Los gastos totales se han incrementado en un 2,16% respecto a 2003, debido, fundamentalmente, al aumento de los gastos de funcionamiento.

DISTRIBUCIÓN DEL GASTO EUROS POR HABITANTE

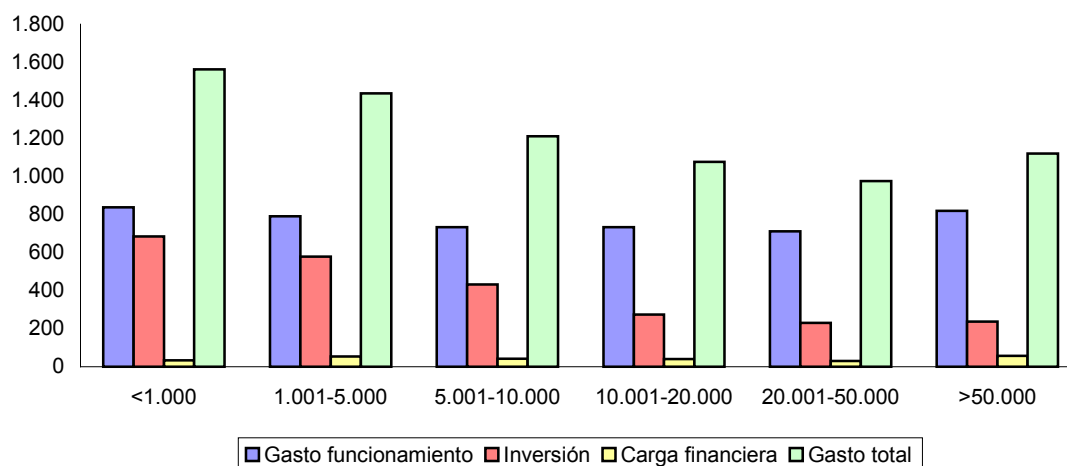



Herri - Kontuen
Euskal Epaitegia

Tribunal Vasco
de Cuentas Públicas

De los datos anteriores se obtienen las siguientes conclusiones:

- Al igual que en el ejercicio 2003, el gasto total por habitante es significativamente más alto en los ayuntamientos de menos de 1.000 habitantes, como consecuencia de la incidencia que los gastos estructurales (gastos de funcionamiento necesarios para desarrollar su actividad) tienen en el cálculo del ratio.
- De los ayuntamientos con más de 50.000 habitantes, destacaremos la diferencia existente en cuanto al importe de los gastos por habitante, que en las tres capitales supera los 1.100 euros y en el resto oscila entre los 1.012 euros de Irun y los 781 euros de Portugalete.
- Los gastos de funcionamiento, que incluyen los gastos de personal, compras y servicios y los gastos por transferencias y subvenciones corrientes, se han incrementado en más de un 30% en 5 ayuntamientos con población inferior a 1.000 habitantes con respecto al ejercicio 2003. Esta misma situación se da en 3 ayuntamientos con población comprendida entre 1.001 y 5.000 habitantes.

El detalle de los gastos de capítulo 1, “Personal”; de capítulo 2, “Compras y servicios” y del capítulo 4, “Transferencias y subvenciones corrientes”, por estratos y territorio es el siguiente:

ESTRATO	Nº AYTOS.	____Euros/habitante ____			__(% sobre ingr. corrientes)____		
		GASTO CAP. 1	GASTO CAP. 2	GASTO CAP. 4	GASTO CAP. 1	GASTO CAP. 2	GASTO CAP. 4
>50.000	7	314	342	164	31,68%	34,48%	16,53%
20.001-50.000	11	285	289	137	31,97%	32,50%	15,39%
10.001-20.000	22	291	314	128	29,74%	32,07%	13,03%
5.001-10.000	25	271	337	125	26,36%	32,71%	12,17%
1.001-5.000	79	270	388	132	26,29%	37,77%	12,86%
<1.001	102	304	383	151	26,72%	33,58%	13,28%
MEDIA CAPV	246	298	334	148	30,35%	33,94%	15,04%
ÁLAVA	48	414	345	140	39,55%	32,90%	13,39%
BIZKAIA.....	110	279	344	134	29,48%	36,44%	14,23%
GIPUZKOA.....	88	281	311	173	27,62%	30,57%	17,00%

III.1.2.3.2 Ratios relativos a Ingresos Presupuestarios

ESTRATO	Nº AYTOS.	Euros/habitante			
		INGRESOS 2003 (1)	INGRESOS 2004 (1)	PRESIÓN FISCAL (2)	INGRESOS POR SUBVENCIONES (3)
>50.000	7	1.021	1.130	426	591
20.001-50.000	11	946	1.035	391	555
10.001-20.000	22	1.043	1.089	442	581
5.001-10.000	25	1.133	1.226	503	629
1.001-5.000	79	1.376	1.476	506	757
<1.001	102	1.499	1.585	447	957
MEDIA CAPV	246	1.062	1.156	437	609
ÁLAVA	48	1.157	1.212	483	625
BIZKAIA	110	985	1.114	404	610
GIPUZKOA.....	88	1.148	1.203	471	602

(1) Derechos reconocidos capítulos 1 a 9 de ingresos. (2) Derechos reconocidos capítulos 1 a 3 de ingresos.

(3) Derechos reconocidos capítulos 4 y 7 de ingresos.

Los ingresos totales de los ayuntamientos de la CAPV han experimentado un incremento del 8,85% respecto al ejercicio 2003, lo que supone un incremento de 94 euros por habitante. Los gastos totales también han registrado un incremento superior, un 2,16% respecto de los gastos de 2003 y supone un aumento de 24 euros por habitante.

El aumento de los ingresos viene determinado, principalmente, por el incremento de los ingresos subvencionales y la presión fiscal (cap. 1 a 3) en Álava y Bizkaia.

DISTRIBUCIÓN DEL INGRESO EUROS POR HABITANTE

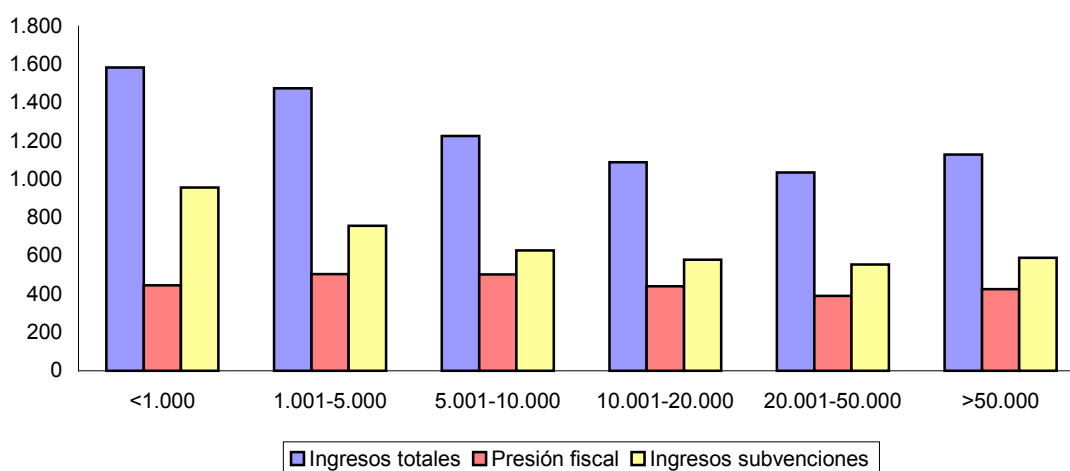



Los datos más significativos obtenidos del análisis de estos ratios son los siguientes:

- Los 14 ayuntamientos con mayor presión fiscal por habitante son:

Presión fiscal (euros/hab.)		Presión fiscal (euros/hab.)		Presión fiscal (euros/hab.)	
Loiu	852	Gizaburuaga	1.092	Bakio	1.462
Aduna	924	Laguardia	1.114	Oiartzun	2.019
Salvatierra	924	Larraul	1.165	Zierbena	2.321
Olaberria	964	Legutiano	1.188	Elgeta	3.315
Ikaztegieta	1.005	Zamudio	1.238		

Esta mayor presión fiscal se debe fundamentalmente a:

- Impuesto de Construcciones, Instalaciones y Obras en los ayuntamientos de Gizaburuaga, Laguardia, Larraul y Zierbena debido a la actividad constructora desarrollada.
- Impuesto de Bienes Inmuebles en el ayuntamiento de Aduna debido a que el valor catastral por habitante es superior a la media.
- Impuesto de Actividades Económicas en los ayuntamientos de Zamudio y Zierbena debido al mayor nivel industrial.
- Tasas y precios públicos en los ayuntamientos de Loiu, Aduna, Salvatierra, Olaberria, Ikaztegieta, Legutiano, Zamudio, Bakio, Oiartzun y Elgeta. En el detalle de las liquidaciones remitidas se observa que algunos ayuntamientos están registrando en este capítulo conceptos tales como aprovechamientos urbanísticos.

La distribución de los ingresos por subvenciones en euros por habitante, clasificados por estratos, es:

ESTRATO	Euros/habitante											
	ÁLAVA			BIZKAIA			GIPUZKOA			CAPV		
	Nº AYTOS.	SUBV. CTES.	SUBV. CAP.	Nº AYTOS.	SUBV. CTES.	SUBV. CAP.	Nº AYTOS.	SUBV. CTES.	SUBV. CAP.	Nº AYTOS.	SUBV. CTES.	SUBV. CAP.
>50.000	1	548	52	4	564	27	2	523	60	7	551	40
20.001-50.000	0	0	0	7	466	72	4	536	54	11	489	66
10.001-20.000	1	678	34	8	468	91	13	540	41	22	522	59
5.001-10.000	1	585	105	12	480	130	12	524	118	25	506	123
1.001-5.000	15	493	233	40	483	347	24	520	129	79	496	261
<1.001	30	393	270	39	712	521	33	714	161	102	611	346
MEDIA	48	545	80	110	524	86	88	533	69	246	529	80



Herri-Kontuen
Euskal Epaitegia

Tribunal Vasco
de Cuentas Públicas

- Como regla general, el volumen de las subvenciones de capital es inversamente proporcional al tamaño de la población de los municipios.
- En los Territorios Históricos de Álava y Gipuzkoa, las subvenciones corrientes en euros por habitante son mayores que en el Territorio Histórico de Bizkaia. Las mayores diferencias se producen en el municipio de Llodio en el Territorio Histórico de Álava, que recibe 678 euros por habitante y que se encuadra en el estrato de población de 10.001 a 20.000 habitantes y en el Territorio Histórico de Gipuzkoa debido a las importantes subvenciones de los ayuntamientos encuadrados en el estrato de población de menos de 1.000 habitantes.
- Los ayuntamientos de Ubide y de Zamudio, son los que mayores subvenciones de capital por habitante reciben, 2.348 y 1.980 euros, respectivamente.
- Se ha analizado el porcentaje de gastos de capital financiados por subvenciones, resultando que en 84 ayuntamientos los ingresos por subvenciones de capital financian más del 50% de los gastos de capital, porcentaje muy superior a la media de la CAPV (25,99%).
- Los siguientes ayuntamientos reciben subvenciones por habitante para gastos corrientes superiores a 1.200 euros:

Ayuntamiento	Población	Subv. corriente		Ayuntamiento	Población	Subv. corriente euros/hab.
		euros/hab.				
Orexa	85	2.082		Gaztelu	151	1.272
Arakaldo	95	1.853		Gaintza	125	1.248
Gizaburuaga	141	1.574		Altzaga	148	1.243
Baliarrain	101	1.475		Nabarniz	231	1.221



Herri - Kontuen
Euskal Epaitegia

Tribunal Vasco
de Cuentas Públicas

III.1.2.3.3 Ratios relativos a Resultados Presupuestarios

ESTRATO	Nº AYTOS.	Euros/habitante		
		REMANENTE DE TESORERÍA (1)	AHORRO BRUTO (2)	AHORRO NETO (3)
>50.000	7	109	172	114
20.001-50.000	11	370	179	148
10.001-20.000	22	336	246	206
5.001-10.000	25	227	296	253
1.001-5.000	79	336	237	184
<1.001	102	368	301	267
MEDIA CAPV	246	221	203	154
ÁLAVA	48	174	148	138
BIZKAIA	110	238	187	143
GIPUZKOA	88	211	253	180

(1) El remanente de tesorería no incluye los ingresos por endeudamiento no dispuesto, con el fin de homogeneizar los datos entre municipios.

(2) Derechos reconocidos capítulos 1 a 5, menos obligaciones reconocidas capítulos 1, 2 y 4.

(4) Ahorro bruto, menos carga financiera.

DISTRIBUCIÓN DE LOS RESULTADOS PRESUPUESTARIOS EUROS POR HABITANTE

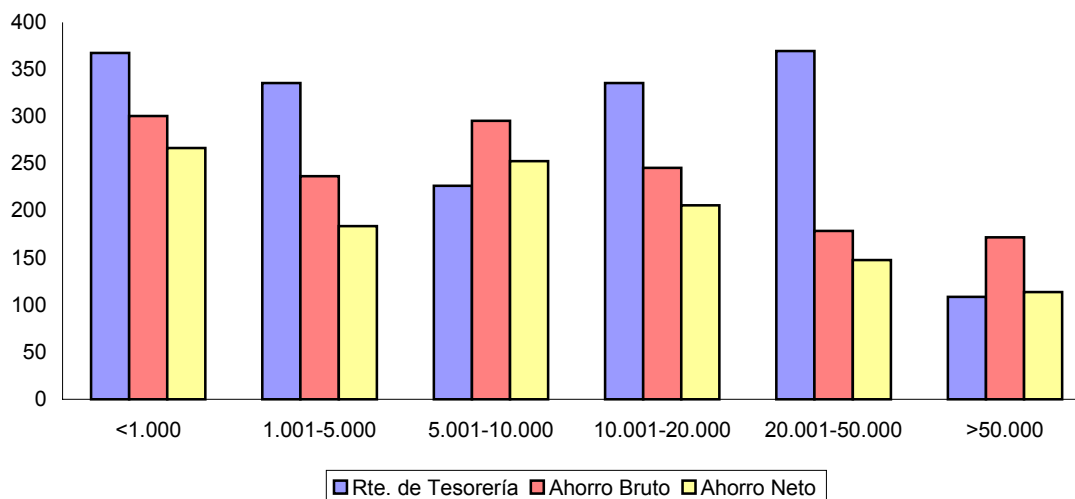



Herri - Kontuen
Euskal Epaitegia

Tribunal Vasco
de Cuentas Públicas

- La clasificación por estrato de población y por territorio de los 31 ayuntamientos de la CAPV que tienen remanente de tesorería negativo y que deberá financiarse en ejercicios futuros mediante reducción del gasto o endeudamiento es la siguiente:

ESTRATO	Nº AYTOS.	% S/ TOTAL DEL ESTRATO
10.001-20.000	1	4,55%
5.001-10.000	1	4,00%
1.001-5.000	13	16,46%
<1.001	16	15,69%
TOTAL CAPV	31	12,60%
Álava	8	16,67%
Bizkaia	18	16,36%
Gipuzkoa	5	5,68%

De esta clasificación, los ayuntamientos con un remanente de tesorería negativo más significativo son:

AYUNTAMIENTO	POBLACIÓN	ESTRATO	Euros/habitante	
			TT.HH.	REMANENTE DE TESORERÍA
Villanueva de Álava	321	<1.001	Álava	(489)
Ubide	161	<1.001	Bizkaia	(484)
Zeberio	1.025	1.001-5.000	Bizkaia	(438)
Areatza	1.021	1.001-5.000	Bizkaia	(423)



Herri - Kontuen
Euskal Epaitegia

Tribunal Vasco
de Cuentas Públicas

III.1.2.3.4 Ratios relativos al Endeudamiento y a la Carga Financiera

Con el fin de homogeneizar datos entre los ayuntamientos, se ha considerado exclusivamente la deuda dispuesta por los municipios a 31/12/04.

ESTRATO	Nº AYTOS.	Euros/habitante	
		ENDEUDAMIENTO DISPUERTO 31/12/04 (1)	NIVEL DE ENDEUDAMIENTO (2)
>50.000.....	7	246	5,84%
20.001-50.000.....	11	147	3,50%
10.001-20.000.....	22	186	4,11%
5.001-10.000.....	25	230	4,12%
1.001-5.000.....	79	293	5,20%
<1.001.....	102	268	2,99%
MEDIA CAPV	246	224	4,96%
ÁLAVA.....	48	224	1,03%
BIZKAIA.....	110	149	4,70%
GIPUZKOA.....	88	349	7,09%

(3) Deuda presupuestaria dispuesta.

(4) % Carga financiera sobre ingreso corriente.

- En el Territorio Histórico de Bizkaia, la evolución de la deuda ha sido favorable en el período considerado y ha dado lugar a una disminución de esta magnitud en la CAPV respecto al ejercicio anterior del 3,45%.
- La deuda por habitante es menor conforme aumenta la población de los municipios, a excepción del estrato de población que integra los ayuntamientos entre 1.001 y 5.000 habitantes y del que conforman los ayuntamientos con una población superior a los 50.000 habitantes. En el primer caso, esto es debido al descenso de la población y al incremento de la deuda dispuesta experimentados por dicho estrato, del 1,24% y del 11,36% respectivamente, en relación al ejercicio 2003. En el segundo caso, esta situación se debe al alto nivel de endeudamiento de los ayuntamientos de Irun, Donostia-San Sebastián y Getxo.

El análisis pormenorizado de los estratos pone de manifiesto:

- Un total de 63 ayuntamientos carecen de endeudamiento a 31/12/04, de los que 38 tienen una población inferior a 1.000 habitantes.



Herri-Kontuen
Euskal Epaitegia

Tribunal Vasco
de Cuentas Públicas

- Los siguientes ayuntamientos con población inferior a 20.000 habitantes tienen deuda dispuesta a 31/12/04 por importe significativamente mayor a la media de la CAPV, 225 euros por habitante:

AYUNTAMIENTO	POBLACIÓN	Euros/habitante	
		ENDEUDAMIENTO DISPUERTO	(*) NIVEL DE ENDEUDAMIENTO
Baliarrain.....	101	2.059	9,41%
Aduna.....	342	1.965	9,18%
Mutiloa.....	156	1.859	6,99%
Murueta.....	289	1.841	1,68%
Nabarniz.....	231	1.801	7,89%
Asteasu.....	1.346	1.600	7,50%
Zerain.....	249	1.574	4,27%
Leaburu.....	369	1.369	7,18%
Añana.....	185	1.351	3,81%
Mendaro.....	1.587	1.062	9,81%
Orexa.....	85	1.059	1,03%
Leza.....	220	1.032	13,04%
Olaberria.....	918	1.021	5,55%
Lezo.....	5.920	1.013	12,58%
Kripan.....	190	995	30,00%
Mutriku.....	4.752	975	11,75%
Kortezubi.....	372	970	1,94%
Zestoa.....	3.104	944	10,07%
Yécora.....	266	906	4,44%
Forua.....	1.010	843	8,07%
Larraul.....	176	841	1,90%
Morga.....	419	804	7,55%
Labastida.....	1.334	800	8,88%
Samaniego.....	319	796	10,39%
Gaztelu.....	151	795	1,39%
Bakio.....	1.931	779	1,47%
Valle de Carranza.....	2.884	777	10,39%
Munitibar-Arbatzegi Gerrikaitz.....	385	774	0,28%
Elgeta.....	1.002	773	3,15%
Soraluze.....	4.158	749	12,29%
Bergara.....	14.918	746	11,72%
Laguardia.....	1.480	745	5,17%
Anoeta.....	1.776	722	0,37%
Astigarraga.....	4.109	716	9,15%
Navaridas.....	208	697	15,38%
Aulesti.....	659	690	4,71%
Alegria-Dulantzi.....	1.919	671	1,23%
Oyón-Oion.....	2.678	668	2,37%
Altzaga.....	148	662	5,35%
Zeanuri.....	1.155	639	5,83%
Oiartzun.....	9.633	613	2,85%
Zizurkil.....	2.855	606	4,20%

(*) % carga financiera sobre ingresos corrientes.



Herri - Kontuen
Euskal Epaitegia

Tribunal Vasco
de Cuentas Públicas

Como se observa en el cuadro, el nivel de endeudamiento no siempre está directamente relacionado con el endeudamiento dispuesto ya que éste se ve influido por los períodos de carencia de los préstamos, la duración de los mismos o la realización de amortizaciones anticipadas.

- Para valorar la situación financiera de los ayuntamientos, se han analizado conjuntamente los siguientes ratios:

RATIO	DESCRIPCIÓN
Rdo. corriente medio	Ingr. corrientes (C1,C2,C3,C4,C5) de los tres últimos ejercicios - Gtos. corrientes (C1,C2,C3,C4) de los tres últimos ejercicios.
Gto. neto medio de capital	Gasto de Inversión (C6,C7,C8) - Ingresos de Capital (C6,C7,C8) de los tres últimos ejercicios.
Período medio devolución de la deuda sin inversión.....	(Deuda dispuesta+Remanente gtos. generales negativo)/ Rdo. corriente medio.
Período medio devolución de la deuda con inversiones	(Deuda dispuesta+Remanente gtos. generales negativo) / (Rdo. corriente medio Gasto neto medio de capital).

El primer ratio representa el excedente medio anual obtenido por los ayuntamientos en el período 2002 a 2004, tras cubrir sus gastos corrientes y que puede ser destinado a financiar inversiones y/o atender las amortizaciones de la deuda y el segundo la inversión anual media neta de subvenciones y de ingresos extraordinarios, que los ayuntamientos han realizado en dicho período.



Herri-Kontuen
Euskal Epaitegia

Tribunal Vasco
de Cuentas Públicas

A su vez, los dos últimos ratios indican el número de ejercicios en los que la deuda puede ser amortizada y el remanente para gastos generales negativo saneado, según se destine la totalidad del resultado corriente medio a dicha finalidad o se mantenga la inversión neta media en el futuro.

Miles-euros

ESTRATO	Nº AYTOS.	RDO. CTE. MEDIO	GTO. NETO MEDIO DE CAPITAL	PERÍODO MEDIO DEVOLUCIÓN DEUDA	
				S/INVERSIÓN (*)	C/INVERSIÓN (*)
>50.000	7	171.155	171.564	1,50	(629,31)
20.001-50.000	11	60.201	48.766	0,84	4,40
10.001-20.000	22	72.433	67.252	0,85	11,88
5.001-10.000	25	46.477	47.189	0,90	(59,07)
1.001-5.000	79	39.821	45.797	1,42	(9,45)
<1.001	102	12.651	13.804	1,06	(11,65)
MEDIA CAPV	246	402.738	394.372	1,19	57,52
ÁLAVA	48	33.106	44.871	2,01	(5,64)
BIZKAIA	110	211.681	205.336	0,83	27,61
GIPUZKOA.....	88	157.951	144.165	1,52	17,38

(*) Número de ejercicios.

- En el análisis individualizado de los anteriores ratios, únicamente los ayuntamientos de Alonsotegi, Valle de Carranza, San Millán, Elantxobe, y Harana tienen un resultado corriente medio negativo para el período 2002-2004.
- Los siguientes 5 ayuntamientos presentan ratios de devolución de la deuda, con y sin inversión, superior a 5 y 3 años respectivamente.

Miles-euros

AYUNTAMIENTO	DEUDA + RGG NEGATIVO	RDO. CTE. MEDIO	GTO. NETO MEDIO DE CAPITAL	PERÍODO MEDIO DEVOLUCIÓN DEUDA	
				C/INVERSIÓN(*)	S/INVERSIÓN(*)
Bergara.....	11.131	2.870	1.755	9,98	3,88
Lezo	5.998	1.173	734	13,66	5,11
Errenteria.....	20.264	5.844	5.380	43,67	3,47
Zarautz	12.830	3.227	3.162	197,38	3,98
Areatza.....	892	95	92	297,33	9,39

(*) Número de ejercicios.



Ciento seis ayuntamientos con endeudamiento a 31/12/04, han realizado en el período 2002-2004 inversiones netas que superan el resultado corriente, por lo que de mantenerse dicha situación, no generarían recursos para amortizar la deuda. Del citado conjunto, 64 podrían generar recursos que permitieran atender los pagos por amortización, en el caso de no realizar inversión neta en el futuro. Sin embargo, para los 42 restantes, aún en el supuesto de no realizar inversión neta en los próximos ejercicios, el período de devolución de la deuda sería superior a 3 años. Dichos ayuntamientos son:



Herri-Kontuen
Euskal Epaitegia

Tribunal Vasco
de Cuentas Públicas

Miles-euros

AYUNTAMIENTO	DEUDA + RGG. NEGATIVO	RDO. CTE. MEDIO	GTO. NETO MEDIO DE CAPITAL	PERÍODO DEVOL. DEUDA S/INVERSIÓN(*)
Aduna	672	188	285	3,57
Alegria-Dulantzi.....	1.287	268	771	4,80
Anoeta	1.283	185	1.369	6,94
Añana	250	37	72	6,76
Asteasu	2.212	198	834	11,17
Astigarraga.....	2.942	844	864	3,49
Atxondo	315	82	233	3,84
Aulesti.....	601	113	299	5,32
Ayala.....	444	81	175	5,48
Baliarrain.....	208	53	121	3,92
Belauntza	98	2	54	49,00
Bidegoyan	267	81	138	3,30
Campezo.....	345	100	213	3,45
Elvillar.....	139	18	80	7,72
Errezil.....	323	81	103	3,99
Errigoiti	282	50	60	5,64
Forua.....	880	107	490	8,22
Fruiz.....	72	12	18	6,00
Getaria	1.336	415	608	3,22
Getxo	36.381	9.477	14.055	3,84
Iurreta	1.769	361	1.430	4,90
Kripan	189	37	47	5,11
Larraul.....	148	41	47	3,61
Leaburu.....	505	120	289	4,21
Leketio	2.822	834	1.434	3,38
Leza	227	37	83	6,14
Mendaro	1.686	455	594	3,71
Morga	379	114	140	3,32
Murueta	532	106	285	5,02
Mutriku	4.635	936	1.773	4,95
Navaridas	145	22	51	6,59
Okondo.....	597	165	167	3,62
Orozko	1.484	195	364	7,61
Samaniego.....	254	16	67	15,88
Soraluze	3.116	657	875	4,74
Ubide	118	36	71	3,28
Villabona	2.993	898	1.277	3,33
Yécora.....	250	53	123	4,72
Zeberio.....	574	158	298	3,63
Zerain.....	392	61	164	6,43
Zestoa	2.929	674	887	4,35
Zizurkil	1.731	514	697	3,37

(*) Número de ejercicios.



Herri - Kontuen
Euskal Epaitegia

Tribunal Vasco
de Cuentas Públicas

III.1.2.3.5 Inversión por habitante

Las magnitudes en euros por habitante relativas a inversiones y su financiación mediante subvenciones, clasificadas por estratos de población son:

ESTRATO	Nº AYTOS.	GASTOS NETOS DE CAPITAL (1)	%SUBV. SOBRE GASTOS DE CAPITAL (2)	Euros/habitante
				INVERSIÓN REAL NETA (3)
>50.000	7	156	16,43%	157
20.001-50.000	11	119	28,28%	168
10.001-20.000	22	207	19,38%	224
5.001-10.000	25	277	28,31%	388
1.001-5.000	79	236	44,08%	458
<1.001	102	301	50,07%	609
MEDIA CAPV	246	178	25,99%	224

(1) Capítulos 6, 7 y 8 de gastos - capítulos 6, 7 y 8 de ingresos.

(2) % Subvenciones de capital s/capítulos 6, 7 y 8 de gastos.

(3) Capítulo 6 de gastos - capítulo 6 de ingresos.

Los siguientes 10 ayuntamientos han tenido durante el ejercicio 2004 inversión real neta negativa, esto es, han ingresado más importe por enajenación de activos reales que el destinado a inversiones reales:

AYUNTAMIENTO	POBLACIÓN	INGRESOS CAP. 6	GASTOS CAP. 6	Euros/habitante
				INV. REAL NETA
Zaldibia	1.481	2.391	648	(1.177)
Arrankudiaga	779	421	148	(350)
Iruña Oka	2.093	756	198	(267)
Asteasu	1.346	1.134	828	(227)
Altzaga	148	76	45	(209)
Bergara	14.918	5.964	3.483	(166)
Gatika	1.340	495	335	(119)
Sopuerta	2.272	503	240	(116)
Laguardia	1.480	551	476	(51)
Ikaztegieta	387	197	185	(31)

Esta situación genera remanentes de tesorería no disponibles que deben ser destinados en próximos ejercicios a gastos de capital.

Además, otros 29 ayuntamientos han tenido más ingresos por operaciones de capital que gastos por operaciones de capital, capítulos 6, 7 y 8 en conjunto, por lo que también deben destinar parte de sus remanentes a la financiación de gastos afectados. Esto se produce en general, tanto por la enajenación de inversiones como por los ingresos por subvenciones de capital realizados a un ritmo diferente de la ejecución de las obras subvencionadas.



Herri - Kontuen
Euskal Epaitegia

Tribunal Vasco
de Cuentas Públicas

Debemos poner de manifiesto la importancia de un adecuado control de las desviaciones de financiación, tanto para cumplir con la normativa que obliga a que determinados ingresos tengan destinos específicos, como para evitar que la inadecuada utilización de remanentes de tesorería genere tensiones financieras en el futuro.

III.2 ENTIDADES SUPRAMUNICIPALES

III.2.1 CUENTAS DEL EJERCICIO 2004

El número de entidades supramunicipales existentes en el año 2004 asciende a un total de 60.

Las incidencias que se han producido en la remisión y procesamiento de la información recibida han sido:

Ocho entidades no han rendido las cuentas del ejercicio 2004, habiendo incumplido el artículo 63.5 de las Normas Forales Presupuestarias. Dichas entidades son: Herri Irakaskuntza Mankomunitatea, Debabe Udal Euskaltegien Mankomunitatea, la Mancomunidad de Municipios Loatzo, el Consorcio de Aguas de Mendi-Haran, Tolosaldeko Mankomunitatea, Udallerri Euskaldunen Mankomunitatea, el Consorcio de Aguas de la Llanada Oriental (por no haber iniciado la actividad) y la Mancomunidad del Matadero de Durango (por estar en proceso de liquidación).

No ha podido procesarse la información remitida por el Consorcio Museo Vasco de Gastronomía por no mantener la estructura y contenido establecidos en la normativa presupuestaria de las entidades locales.

La población asistida por tipo de actividad de las 51 entidades cuyas cuentas se han procesado es la siguiente:

ACTIVIDAD	Nº ENTIDADES	HABITANTES
1. Aguas y saneamiento	10	1.743.338
2. Gestión de servicios municipales	9	345.833
3. Residuos sólidos urbanos	6	731.607
4. Bienestar social	8	229.829
5. Cuadrillas de Álava	6	72.203
6. Promoción y enseñanza, euskera y formación ocupacional	4	271.752
7. Parzonerías y aprovechamiento forestal	5	56.284
8. Extinción de incendios	2	59.128
9. Transportes	1	762.501

Las obligaciones relativas al contenido de las cuentas de las entidades supramunicipales coincide con lo expuesto para los ayuntamientos en el apartado III.1.1 de este informe.



Herri-Kontuen
Euskal Epaitegia

Tribunal Vasco
de Cuentas Públicas

En los anexos IV.7, IV.8.1, IV.8.2 y IV.9 se detallan las deficiencias detectadas en cada una de las entidades supramunicipales. El número de entidades en las que no se ha detectado ninguna deficiencia de las señaladas en los mencionados anexos asciende a 3, lo que representa un 6% del total de las entidades cuya información se ha procesado.

III.2.1.1 DEFICIENCIAS EN EL CONTENIDO DE LAS CUENTAS

En el contenido formal de las cuentas

El siguiente cuadro presenta el resumen de las deficiencias formales, contenidas en las cuentas de las 51 entidades supramunicipales analizadas (ver anexo IV.7).

DEFICIENCIA	Nº ENTIDADES	
	2003	2004
No hay constancia de la aprobación de la Cuenta General	13	11
No incluyen balance	6	7
No incluyen cuenta de resultados	7	8
No se incluye cuadro de financiación	15	15
No se incluye información sobre deuda	2	3
No se confecciona memoria	12	11
No se incluye cálculo del resultado presupuestario	1	-
No se incluye cálculo del remanente de tesorería	-	-
No se incluye cuenta de tesorería	3	2

En el contenido cualitativo de la información

Los siguientes cuadros resumen las deficiencias más significativas detectadas en la información contenida en alguno de los estados que forman parte de la Cuenta General (ver anexos IV.8.1 y IV.8.2).

DEFICIENCIA	Nº ENTIDADES	
	2003	2004
Ingresos de los capítulos 1, 2 y 3 se registran por criterio de caja	-	7
Gastos se registran en función del criterio de caja.....	2	7
Provisión de dudoso cobro deducida en remanente de tesorería inferior al estudio cobrabilidad	-	-
Resultado presupuestario incorrectamente calculado	3	3
No se calculan ajustes al resultado presupuestario del ejercicio	-	7
Remanente de tesorería incorrectamente calculado	3	1
No se calcula el remanente para gastos con financiación afectada	1	7
Existen descuadres en la cuenta de tesorería del ejercicio	1	1



Herri - Kontuen
Euskal Epaitegia

Tribunal Vasco
de Cuentas Públicas

Una entidad supramunicipal, con deudas pendientes de cobro de antigüedad superior a los 24 meses, no tiene estudio de cobrabilidad y no ha deducido cantidad alguna del remanente de tesorería.

DEFICIENCIA	Nº ENTIDADES	
	2003	2004
No cuadra el activo y pasivo del balance	1	0
El balance o la cuenta de resultados no incluye amortizaciones.....	9	11
Partidas de inmovilizado negativas en balance	1	0
Deuda negativa en balance	0	1
No coincide anexo de deuda con balance	2	3
Provisión de insolvencias no reflejada en balance	1	2
Provisión de insolvencias en balance inferior a la del remanente de tesorería	0	1

III.2.1.2 DEFICIENCIAS EN LOS PLAZOS DE APROBACIÓN

En el anexo IV.9 se detallan individualmente las deficiencias detectadas en las 51 entidades supramunicipales procesadas.

Aprobación de los presupuestos

Sólo el 33% de las 51 entidades supramunicipales analizadas han aprobado los presupuestos correspondientes al año 2004, con anterioridad al inicio del ejercicio. A continuación se exponen gráficamente los períodos en los que las entidades han aprobado sus presupuestos:

APROBACIÓN PRESUPUESTOS

Nº entidades

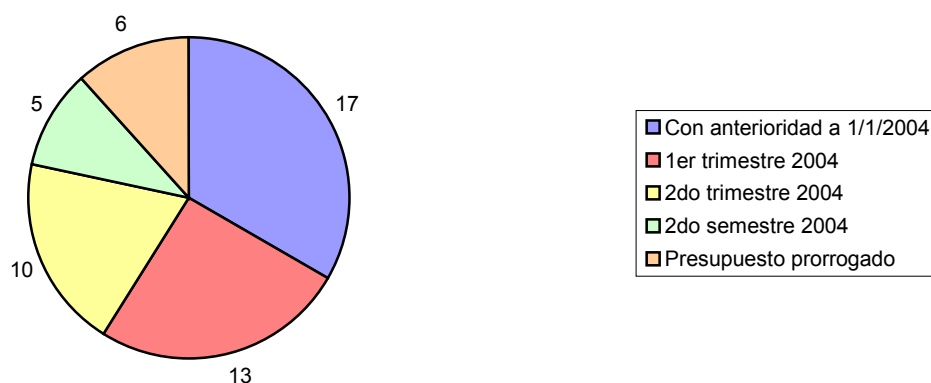



Herri-Kontuen
Euskal Epaitegia

Tribunal Vasco
de Cuentas Públicas

Aprobación de la liquidación

El 67% de las entidades supramunicipales han aprobado la liquidación del presupuesto del ejercicio 2004 con anterioridad al 1 de abril de 2005, incumpliendo las restantes el plazo fijado por la normativa presupuestaria. Las fechas en las que fueron aprobadas las liquidaciones de presupuestos de 2004 son:

APROBACIÓN LIQUIDACIÓN

Nº entidades

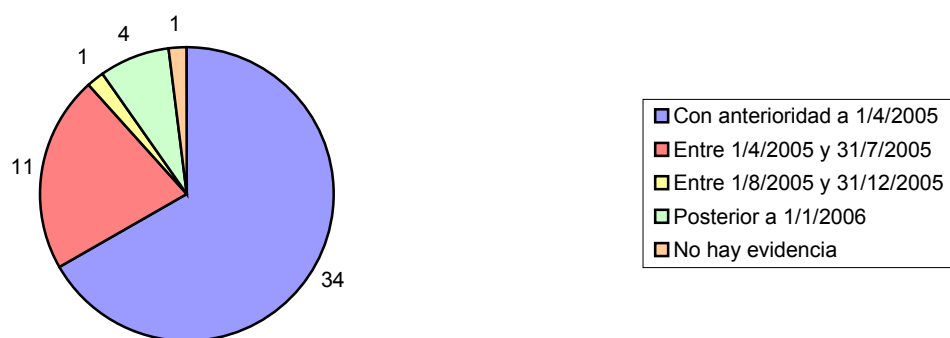



Herri-Kontuen
Euskal Epaitegia

Tribunal Vasco
de Cuentas Públicas

Aprobación de la Cuenta General

Veintisiete entidades supramunicipales, que representan un 53% del total, han aprobado la Cuenta General en el plazo señalado por la normativa presupuestaria vigente.

El número de entidades y períodos de aprobación de la Cuenta General es:

APROBACIÓN CUENTA GENERAL

Nº entidades

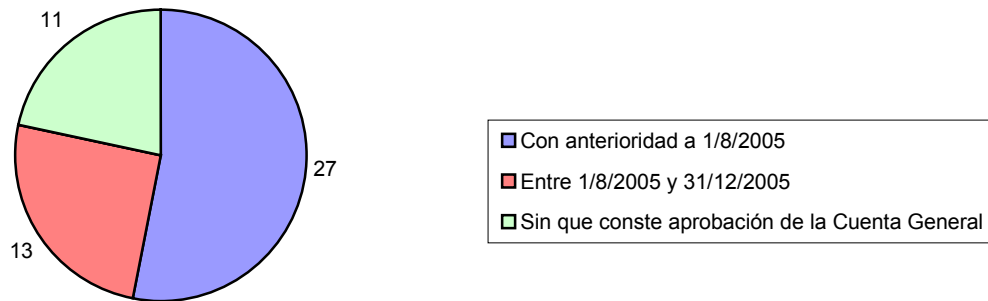

III.2.1.3 FINANCIACIÓN DE REMANENTES NEGATIVOS 2002

De las 4 entidades supramunicipales que tenían remanentes para gastos generales negativos a 31/12/02, sólo la Mancomunidad Pro Minusválidos Psíquicos Taller Ranzari no lo ha financiado a 31/12/04, incumpliendo el art.49.4 de las Normas Forales Presupuestarias.

III.2.2 SITUACIÓN FINANCIERA DE LAS ENTIDADES SUPRAMUNICIPALES A 31/12/04

Para analizar la situación financiera de las entidades supramunicipales a 31/12/04, se han utilizado los datos contenidos en el anexo IV.12 de este informe, relativo a las cuentas de las 51 entidades cuya información ha sido procesada.



De la información señalada se han obtenido datos agregados que permiten analizar en su conjunto y por tipos de actividad la situación financiera de las entidades supramunicipales:

ACTIVIDAD	Miles-euros					
	ENDEUDAM. 31/12/04 (1)	CARGA FINANC. (2)	NIVEL ENDEUD. (3)	AHORRO BRUTO (4)	AHORRO NETO (5)	REMANENTE TESORERÍA
1. Aguas y saneamiento	56.568	5.115	4,62%	40.785	35.670	69.263
2. Gestión de servicios municipales	526	82	0,37%	2.432	2.350	4.850
3. Residuos sólidos urbanos	3.109	413	1,72%	4.175	3.762	1.740
4. Bienestar social	257	63	0,47%	1.191	1.128	2.429
5. Cuadrillas de Álava	329	1	0,01%	464	463	2.102
6. Prom. y enseñ., eusk. y form. ocup.	0	0	0,00%	-166	-166	228
7. Parzonerías y aprovecham. forestal	15	3	0,61%	188	185	467
8. Extinción de incendios	651	118	5,89%	8	-110	208
9. Transportes	393.236	35.755	40,59%	35.096	-659	38.590
TOTAL	454.691	41.550	15,39%	84.173	42.623	119.877

(1) Deuda neta de créditos no dispuestos.

(4) Ing. ctes. (cap. 1 a 5) menos gtos. de función. (cap. 1, 2 y 4).

(2) Obligaciones reconocidas cap. 3 y 9, neto de refinanciación.

(5) Ahorro neto: Ahorro bruto menos carga financiera.

(3) % Carga financiera sobre los ingresos corrientes del ejercicio.

- La información global sobre endeudamiento se distorsiona por el peso específico del área de transportes integrada por el Consorcio de Transportes de Bizkaia.
- Al igual que lo indicado en los informes de entidades supramunicipales de los ejercicios 2002 y 2003, debemos señalar que la situación financiera del Consorcio de Transportes de Bizkaia depende fundamentalmente de las aportaciones que el Gobierno Vasco y la Diputación Foral de Bizkaia realicen para la cobertura de la carga financiera generada por la financiación de las inversiones realizadas en infraestructuras, así como de su capacidad para hacer rentable el servicio prestado por el Metro de Bilbao.

Los indicadores en euros por habitante se muestran individualizadamente en el anexo IV.10. A continuación se exponen las magnitudes más significativas agrupadas por el tipo de actividad que desarrollan las entidades supramunicipales.

III.2.2.1 DATOS RELATIVOS A GASTOS PRESUPUESTARIOS

Miles-euros

ACTIVIDAD	GASTO		GASTO	CARGA	
	2003 (1)	2004 (1)	FUNC. (2)	FINAN. (3)	INVERSIÓN (4)
1. Aguas y saneamiento	142.939	148.734	70.021	5.115	73.383
2. Gestión de servicios municipales	15.444	23.148	19.759	82	2.634
3. Residuos sólidos urbanos	24.888	24.653	19.814	413	876
4. Bienestar social	11.793	12.639	12.226	63	344
5. Cuadrillas de Álava	7.216	7.856	6.991	1	828
6. Prom. y enseñanza, eusk. y form. ocup.	2.009	1.740	1.705	0	35
7. Parzonerías y aprovecham. forestal	1.199	859	300	3	556
8. Extinción de incendios	2.109	2.141	1.994	118	29
9. Transportes	113.997	158.378	52.991	35.755	59.802
TOTAL CAPV	321.594	380.148	185.801	41.550	138.487

(1) Obligaciones reconocidas capítulos 1 a 9 de gastos.

(2) Obligaciones reconocidas capítulos 1,2 y 4 de gastos.

(3) Obligac. recon. cap. 3 y 9 neto de gastos por refinanc. deuda.

(4) Obligaciones reconocidas capítulos 6 y 7 de gastos.

Se ha producido de forma general un incremento del gasto de 2004 respecto del año precedente, principalmente en aquellas entidades dedicadas a la gestión de servicios municipales debido a un incremento de sus gastos de funcionamiento, así como de la carga financiera y de la inversión. El Consorcio de Transportes de Bizkaia ha experimentado un aumento del gasto debido al aumento de la inversión

Respecto a la distribución del gasto total, únicamente en las entidades dedicadas a la distribución de agua y saneamiento y al transporte el nivel de inversión es similar a los gastos de funcionamiento, debido al elevado componente inversor de estas actividades que genera una carga financiera derivada del endeudamiento necesario para la financiación de estas inversiones.

III.2.2.2 DATOS RELATIVOS A INGRESOS PRESUPUESTARIOS

Miles-euros

ACTIVIDAD	INGRESOS		INGRESOS DE LA	INGRESOS	INGRESOS
	2003 (1)	2004 (1)	ACTIVIDAD (2)	SUBVENC. (3)	ENDEUDAM. (4)
1. Aguas y saneamiento	162.188	164.765	108.756	36.818	17.546
2. Gestión de servicios municipales	16.715	23.937	4.149	19.706	0
3. Residuos sólidos urbanos	23.959	24.458	7.245	16.885	0
4. Bienestar social	12.660	13.425	2.015	11.406	-48
5. Cuadrillas de Álava	7.402	7.917	390	7.118	305
6. Prom. y enseñanza, eusk. y form. ocup.	1.999	1.541	136	1.399	0
7. Parzonerías y aprovecham. forestal	910	879	328	536	15
8. Extinción de incendios	2.221	2.031	7	2.018	0
9. Transportes	133.115	135.458	50.601	84.140	0
TOTAL CAPV	361.169	374.411	173.627	180.026	17.818

(1) Derechos reconocidos capítulos 1 a 9 de ingresos.

(2) Derechos recon. cap. 3 de ing. y cap. 5 de ing. para las Parzonerías.

(3) Derechos reconocidos capítulos 4 y 7 de ingresos.

(4) Derechos reconocidos capítulo 9 de ingresos.

La estructura de los ingresos de las entidades supramunicipales se refleja en el siguiente gráfico:

FINANCIACIÓN ENTIDADES SUPRAMUNICIPALES

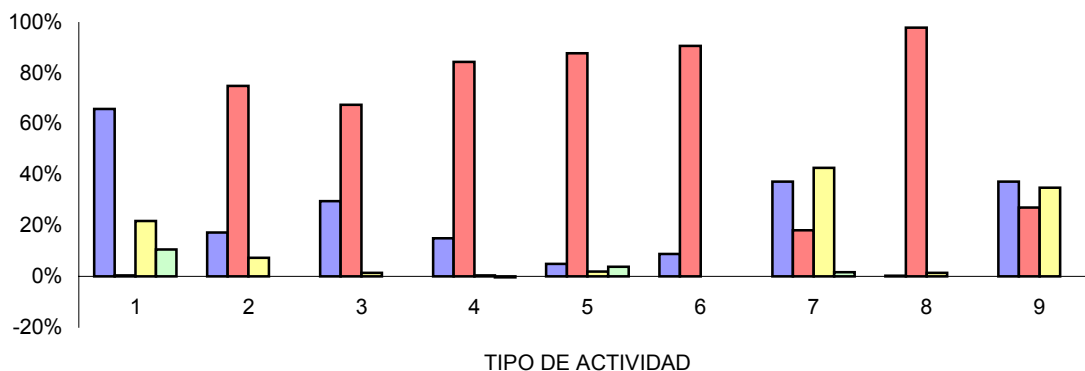

■ % Ingresos de la actividad ■ % Subvención corriente ■ % Subvención de capital ■ % Ingresos por endeudamiento

- El 57% de las entidades supramunicipales financian más del 70% de su presupuesto con ingresos por subvenciones corrientes recibidas de los ayuntamientos integrados en las mismas o de otras instituciones.
- Las entidades de abastecimiento y saneamiento de agua financian la mayor parte de su presupuesto con ingresos de la actividad.
No obstante, analizando las áreas de actuación y servicios prestados, se observa que se están registrando como ingresos por subvenciones corrientes servicios que las entidades debieran facturar y cuyos ingresos debieran registrarse en capítulo 3.
- La actividad de transporte, integrada exclusivamente por el Consorcio de Transportes de Bizkaia, presenta una estructura de ingresos diferente al resto de actividades y es debido al elevado nivel de inversiones que realiza como consecuencia de la construcción de la línea II del Metro de Bilbao.
- En las entidades de abastecimiento y saneamiento de aguas, de transportes y las parzonerías, las subvenciones más significativas atienden fundamentalmente a la financiación de inversiones, mientras que en el resto financian gasto corriente.



Herri - Kontuen
Euskal Epaitegia

Tribunal Vasco
de Cuentas Públicas

- Las entidades con mayores ingresos por subvención en euros por habitante son:

ENTIDAD	Euros/habitante		
	SUBVENCIÓN CORRIENTE	SUBVENCIÓN CAPITAL	INGRESOS POR SUBVENCIÓN
Lea Ibarreko Udal Mankomunazgoa	281	16	297
Cuadrilla de Campezo-Montaña Alavesa	271	2	273
Cuadrilla de Añana	244	16	260
Arratiako Udalen Mankomunitatea	129	93	222
Uli Mankomunitatea	179	0	179
Cuadrilla de Laguardia-Rioja Alavesa	164	0	164
Txorierriko Mankomunitatea	156	0	156

III.2.2.3 RATIOS RELATIVOS A LA SITUACIÓN FINANCIERA

Al igual que para los ayuntamientos (ver apartado III.1.2.3.4) se han analizado los siguientes ratios para la realización de una valoración de la situación financiera:

Resultado corriente medio	Gto. neto medio de capital	Período medio devolución deuda - sin inversión - con inversión
---------------------------	-------------------------------	--

- Las 5 entidades que presentan un resultado corriente medio negativo para el período 2002-2004 son:

ENTIDAD	Miles-euros
	RDO. CORRIENTE MEDIO
Cons. Educ. Comp. y Form. Ocup. de Álava.....	(45)
Mancomunidad de Serv. Sociales Busturialdea.....	(32)
Mancomunidad de Serv. del Urola Medio	(29)
Uli Mankomunitatea	(2)
Saiaz Gizarte Zerbitzu Mankomunitatea	(1)



Herri-Kontuen
Euskal Epaitegia

Tribunal Vasco
de Cuentas Públicas

Las siguientes 4 entidades presentan ratios de devolución de la deuda sin inversión superior a 3 años:

ENTIDAD	Miles-euros				
	DEUDA + RGG NEGATIVO	RDO. CTE. MEDIO	GTO. NETO MEDIO DE CAPITAL	PERÍODO DE DEVOLUCIÓN	
				C/INVERSIÓN(1)	S/INVERSIÓN(1)
Consortio de Aguas de La Rioja Alavesa .	120	7	80	(1,64)	17,14
Consortio de Aguas de Gipuzkoa	41.623	3.222	12.747	(4,37)	12,92
Aiztondo Zerbitzuen Mankomunitatea	13	2	5	(4,33)	6,50
Mancomunidad Urola Garaia	651	104	4	6,51	6,26

(1) Número de ejercicios.

Las anteriores entidades presentan unos niveles de inversión y resultado corriente medio que imposibilitan o aplazan significativamente el período de devolución de la deuda existente. Aunque se destinara la totalidad del resultado corriente medio a atender los pagos de amortización, el período de devolución superaría 3 ejercicios.

- En cualquier caso, la estructura financiera de las entidades supramunicipales no es similar a la de los ayuntamientos, por lo que, aun cuando los ratios utilizados para calificar la situación financiera sean los mismos, las conclusiones y, sobre todo, las medidas correctoras no pueden ser iguales.

En general, las entidades supramunicipales obtienen gran parte de su financiación de las aportaciones tanto para gasto corriente como para inversión de los municipios que las componen. Por tanto, la existencia de un resultado corriente negativo indica la insuficiencia de las aportaciones de sus miembros, que puede deberse a un incorrecto cálculo de las tasas y precios públicos de los servicios prestados o a ineficiencias en la gestión de los mismos.

Es necesario que las entidades supramunicipales repercutan el coste de los servicios modificando el criterio de que los entes agrupados deban financiar los gastos de explotación e inversiones con independencia del servicio efectivamente prestado.



Herri - Kontuen
Euskal Epaitegia

Tribunal Vasco
de Cuentas Públicas

III.2.2.4 DATOS RELATIVOS A INVERSIONES

El siguiente cuadro presenta las magnitudes relativas a inversiones y su financiación mediante subvenciones, clasificadas por el tipo de actividad de la entidad supramunicipal:

ACTIVIDAD	Miles-euros		
	GASTOS NETOS CAPITAL (1)	INVERSIÓN REAL NETA (2)	%SUBV. SOBRE GASTOS DE CAPITAL (3)
1. Aguas y saneamiento	37.185	62.236	49,05%
2. Gestión de servicios municipales	1.561	2.584	52,80%
3. Residuos sólidos urbanos	3.957	509	8,20%
4. Bienestar social	294	344	15,71%
5. Cuadrillas de Álava	707	795	17,94%
6. Prom. y enseñanza, eusk. y form. ocup.	33	35	0,00%
7. Parzonerías y aprovecham. forestal	180	556	67,63%
8. Extinción de incendios	0	29	100,00%
9. Transportes	22.261	58.251	68,02%
TOTAL CAPV	66.178	125.339	56,40%

(1) Capítulos 6, 7 y 8 de gastos - capítulos 6, 7 y 8 de ingresos.

(2) Capítulo 6 de gastos - capítulo 6 de ingresos.

(3) % Subvenciones de capital s/capítulos 6, 7 y 8 de gastos.

- Una entidad ha obtenido más ingresos de capital que los gastos de capital realizados (capítulos 6, 7 y 8 en conjunto), por lo que también debe destinar parte de sus remanentes a la financiación de gastos afectados. Esta situación se genera por subvenciones de capital recibidas con un ritmo diferente al de la ejecución de las obras subvencionadas.

Debemos poner de manifiesto la importancia de la realización de un control adecuado de las desviaciones de financiación, tanto por cumplir con la normativa que obliga a que determinados ingresos tengan destinos específicos como para evitar que la inadecuada utilización del remanente de tesorería genere tensiones financieras en el futuro.



Herri - Kontuen
Euskal Epaitegia

Tribunal Vasco
de Cuentas Públicas

RESULTADO PRESUPUESTARIO DEL EJERCICIO	9.745
AJUSTES	
Desviaciones de financiación (+/-)	(40.393)
Gastos financiados con Rem. tesorería	266.683
RESULTADO PRESUPUESTARIO AJUSTADO	236.035
Deudores pendientes de cobro	436.256
Acreedores pendientes de pago.....	455.609
Fondos líquidos	556.053
REMANENTE DE TESORERÍA	536.700
Remanente para gastos con financiación afectada	112.173
REMANENTE PARA GASTOS GENERALES	424.527

REMANENTE DE TESORERÍA DE LOS AYUNTAMIENTOS DE LA CAPV

Miles-euros

DEUDORES PENDIENTES DE COBRO	
De presupuesto de ingresos, corriente	315.937
De presupuesto de ingresos, cerrados.....	216.742
De otras operaciones no presupuestarias	51.026
(Saldos de dudoso cobro)	(132.094)
(Ingresos pendientes de aplicación).....	(15.355)
TOTAL (A)	436.256
ACREEDORES PENDIENTES DE PAGO	
De presupuesto de gastos, corriente.....	285.029
De presupuesto de gastos, cerrados.....	12.728
De presupuesto de ingresos.....	1.421
De otras operaciones no presupuestarias	157.282
(Pagos pendientes de aplicación)	(851)
TOTAL (B)	455.609
FONDOS LÍQUIDOS DE TESORERÍA (C)	556.053
REMANENTE DE TESORERÍA (D = A - B + C)	536.700
REMANENTE PARA GASTOS CON FINANCIACIÓN AFECTADA (E)	112.173
REMANENTE PARA GASTOS GENERALES (D - E)	424.527



Herri - Kontuen
Euskal Epaitegia

Tribunal Vasco
de Cuentas Públicas

IV.1.2 LIQUIDACIÓN AGREGADA DE LOS AYUNTAMIENTOS DE ÁLAVA

Miles-euros

CAPÍTULOS DE INGRESOS	PPTO. INICIAL	MODIF. CRÉDITO	PPTO. DEFINIT.	DERECHOS LIQUIDADOS	RECAUD. LÍQUIDA	PDTE. COBRO	EJECUTADO (+, -)
1 Impuestos Directos.....	70.492	836	71.328	75.673	66.630	9.043	(4.345)
2 Impuestos Indirectos	15.909	496	16.405	17.069	15.052	2.017	(664)
3 Tasas y Otros Ingresos.....	45.811	3.363	49.174	49.157	41.030	8.127	17
4 Transferencias Corrientes.....	151.888	10.762	162.650	160.166	156.659	3.507	2.484
5 Ingresos Patrimoniales.....	12.618	452	13.070	5.979	4.824	1.155	7.091
6 Enajenac. Inversion. Reales.....	22.403	431	22.834	19.645	11.720	7.925	3.189
7 Transferencias de Capital	28.300	10.355	38.655	23.696	14.897	8.799	14.959
8 Variac. Activos Financieros	94	47.178	47.272	67	63	4	27
9 Variac. Pasivos Financieros	4.200	7.681	11.881	4.798	3.051	1.747	7.083
TOTAL INGRESOS	351.715	81.554	433.269	356.250	313.926	42.324	29.841

Miles-euros

CAPÍTULOS DE GASTOS	PPTO. INICIAL	MODIF. CRÉDITO	PPTO. DEFINIT.	OBLIGAC. RECON.	PAGOS LÍQUIDOS	PDTE. PAGO	EJECUTADO (+, -)
1 Gastos de Personal.....	128.172	(2.964)	125.208	121.817	121.336	481	3.391
2 Compras Bienes Ctes. y Servic.....	100.194	9.848	110.042	101.345	90.914	10.431	8.697
3 Gastos Financieros	1.635	9	1.644	1.527	1.526	1	117
4 Transferencias Corrientes.....	35.896	8.482	44.378	41.247	37.656	3.591	3.131
6 Inversiones Reales	77.994	63.447	141.441	68.806	55.572	13.234	72.635
7 Transferencias de Capital	4.157	2.608	6.765	5.278	4.626	652	1.487
8 Variac. Activos Financieros	1.025	(37)	988	408	302	106	580
9 Variac. Pasivos Financieros	1.622	141	1.763	1.644	1.635	9	119
TOTAL GASTOS	350.695	81.534	432.229	342.072	313.567	28.505	90.157
RESULTADO CORRIENTE DEL EJERCICIO				14.178			

Miles-euros

	ANULACIONES						
DEUDORES EJ. CERRADOS.....	74.482	0	74.482	64.539	42.442	22.097	9.943
ACREEDORES EJ. CERRADOS	32.720	(1)	32.719	32.074	29.517	2.557	645
RESULTADO DE PRESUPUESTOS CERRADOS							(9.298)

RESULTADO PRESUPUESTARIO DEL EJERCICIO	4.880
AJUSTES	
Desviaciones de financiación (+/-)	(4.089)
Gastos financiados con Rem. tesorería	28.393
RESULTADO PRESUPUESTARIO AJUSTADO	29.184
Deudores pendientes de cobro	57.676
Acreedores pendientes de pago.....	64.138
Fondos líquidos	66.085
REMANENTE DE TESORERÍA	59.623
Remanente para gastos con financiación afectada	9.322
REMANENTE PARA GASTOS GENERALES	50.301



Herri - Kontuen
Euskal Epaitegia

Tribunal Vasco
de Cuentas Públicas

REMANENTE DE TESORERÍA DE LOS AYUNTAMIENTOS DE ÁLAVA

Miles-euros

DEUDORES PENDIENTES DE COBRO	
De presupuesto de ingresos, corriente	42.324
De presupuesto de ingresos, cerrados.....	22.097
De otras operaciones no presupuestarias	1.625
(Saldos de dudoso cobro)	(6.770)
(Ingresos pendientes de aplicación).....	(1.600)
TOTAL (A)	57.676
ACREEDORES PENDIENTES DE PAGO	
De presupuesto de gastos, corriente	28.505
De presupuesto de gastos, cerrados.....	2.557
De presupuesto de ingresos.....	66
De otras operaciones no presupuestarias	33.016
(Pagos pendientes de aplicación)	(6)
TOTAL (B)	64.138
FONDOS LÍQUIDOS DE TESORERÍA (C)	66.085
REMANENTE DE TESORERÍA (D = A - B + C)	59.623
REMANENTE PARA GASTOS CON FINANCIACIÓN AFECTADA (E)	9.322
REMANENTE PARA GASTOS GENERALES (D - E)	50.301



Herri-Kontuen
Euskal Epaitegia

Tribunal Vasco
de Cuentas Públicas

IV.1.3 LIQUIDACIÓN AGREGADA DE LOS AYUNTAMIENTOS DE BIZKAIA

Miles-euros

CAPÍTULOS DE INGRESOS	PPTO. INICIAL	MODIF. CRÉDITO	PPTO. DEFINIT.	DERECHOS LIQUIDADOS	RECAUD. LÍQUIDA	PDTE. COBRO	EJECUTADO (+, -)
1 Impuestos Directos.....	200.698	1.740	202.438	210.358	191.367	18.991	(7.920)
2 Impuestos Indirectos	59.689	(129)	59.560	51.580	41.747	9.833	7.980
3 Tasas y Otros Ingresos.....	184.477	10.093	194.570	195.067	162.762	32.305	(497)
4 Transferencias Corrientes.....	556.128	27.685	583.813	592.788	586.977	5.811	(8.975)
5 Ingresos Patrimoniales.....	25.730	463	26.193	19.691	17.984	1.707	6.502
6 Enajenac. Inversion. Reales.....	39.843	12.034	51.877	38.246	22.854	15.392	13.631
7 Transferencias de Capital	83.211	102.526	185.737	97.703	59.886	37.817	88.034
8 Variac. Activos Financieros	2.438	280.536	282.974	1.418	1.268	150	1.020
9 Variac. Pasivos Financieros	83.119	23.025	106.144	54.312	15.624	38.688	51.832
TOTAL INGRESOS	1.235.333	457.973	1.693.306	1.261.163	1.100.469	160.694	151.607

Miles-euros

CAPÍTULOS DE GASTOS	PPTO. INICIAL	MODIF. CRÉDITO	PPTO. DEFINIT.	OBLIGAC. RECON.	PAGOS LÍQUIDOS	PDTE. PAGO	EJECUTADO (+, -)
1 Gastos de Personal.....	324.787	6.539	331.326	315.328	312.055	3.273	15.998
2 Compras Bienes Ctes. y Servic..	406.661	42.044	448.705	389.721	329.757	59.964	58.984
3 Gastos Financieros	7.150	(343)	6.807	4.632	4.574	58	2.175
4 Transferencias Corrientes.....	137.152	26.421	163.573	152.149	144.507	7.642	11.424
6 Inversiones Reales	283.001	358.625	641.626	314.976	231.452	83.524	326.650
7 Transferencias de Capital	29.351	16.030	45.381	29.881	24.264	5.617	15.500
8 Variac. Activos Financieros	5.720	7.110	12.830	7.789	6.878	911	5.041
9 Variac. Pasivos Financieros	40.353	6.529	46.882	45.614	45.555	59	1.268
TOTAL GASTOS	1.234.175	462.955	1.697.130	1.260.090	1.099.042	161.048	437.040
RESULTADO CORRIENTE DEL EJERCICIO				1.073			

Miles-euros

	ANULACIONES						
DEUDORES EJ. CERRADOS.....	257.868	436	258.304	240.259	90.377	149.882	18.045
ACREEDORES EJ. CERRADOS.....	124.773	127	124.900	123.929	116.748	7.181	971
RESULTADO DE PRESUPUESTOS CERRADOS							(17.074)

RESULTADO PRESUPUESTARIO DEL EJERCICIO	(16.001)
AJUSTES	
Desviaciones de financiación (+/-)	(42.297)
Gastos financiados con Rem. tesorería	170.258
RESULTADO PRESUPUESTARIO AJUSTADO	111.960
Deudores pendientes de cobro	226.128
Acreedores pendientes de pago.....	251.631
Fondos líquidos	336.253
REMANENTE DE TESORERÍA	310.750
Remanente para gastos con financiación afectada	86.007
REMANENTE PARA GASTOS GENERALES	224.743



Herri - Kontuen
Euskal Epaitegia

Tribunal Vasco
de Cuentas Públicas

REMANENTE DE TESORERÍA DE LOS AYUNTAMIENTOS DE BIZKAIA

Miles-euros

DEUDORES PENDIENTES DE COBRO	
De presupuesto de ingresos, corriente	160.694
De presupuesto de ingresos, cerrados.....	149.882
De otras operaciones no presupuestarias	33.010
(Saldos de dudoso cobro)	(104.158)
(Ingresos pendientes de aplicación).....	(13.300)
TOTAL (A)	226.128
ACREEDORES PENDIENTES DE PAGO	
De presupuesto de gastos, corriente	161.048
De presupuesto de gastos, cerrados.....	7.181
De presupuesto de ingresos.....	1.133
De otras operaciones no presupuestarias	83.096
(Pagos pendientes de aplicación)	(827)
TOTAL (B)	251.631
FONDOS LÍQUIDOS DE TESORERÍA (C)	336.253
REMANENTE DE TESORERÍA (D = A - B + C)	310.750
REMANENTE PARA GASTOS CON FINANCIACIÓN AFECTADA (E)	86.007
REMANENTE PARA GASTOS GENERALES (D - E)	224.743



Herri - Kontuen
Euskal Epaitegia

Tribunal Vasco
de Cuentas Públicas

IV.1.4 LIQUIDACIÓN AGREGADA DE LOS AYUNTAMIENTOS DE GIPUZKOA

Miles-euros

CAPÍTULOS DE INGRESOS	PPTO. INICIAL	MODIF. CRÉDITO	PPTO. DEFINIT.	DERECHOS LIQUIDADOS	RECAUD. LÍQUIDA	PDTE. COBRO	EJECUTADO (+, -)
1 Impuestos Directos.....	147.407	430	147.837	154.468	147.222	7.246	(6.631)
2 Impuestos Indirectos	25.971	802	26.773	26.423	20.605	5.818	350
3 Tasas y Otros Ingresos.....	127.089	16.368	143.457	142.491	117.850	24.641	966
4 Transferencias Corrientes.....	347.586	5.391	352.977	365.985	345.239	20.746	(13.008)
5 Ingresos Patrimoniales.....	11.116	247	11.363	9.440	7.021	2.419	1.923
6 Enajenac. Inversion. Reales.....	54.725	20.844	75.569	41.443	25.201	16.242	34.126
7 Transferencias de Capital	50.700	34.591	85.291	47.002	24.024	22.978	38.289
8 Variac. Activos Financieros	2.412	133.417	135.829	2.470	2.149	321	(58)
9 Variac. Pasivos Financieros	73.242	40.891	114.133	35.885	23.377	12.508	78.248
TOTAL INGRESOS	840.248	252.981	1.093.229	825.607	712.688	112.919	134.205

Miles-euros

CAPÍTULOS DE GASTOS	PPTO. INICIAL	MODIF. CRÉDITO	PPTO. DEFINIT.	OBLIGAC. RECON.	PAGOS LÍQUIDOS	PDTE. PAGO	EJECUTADO (+, -)
1 Gastos de Personal.....	196.997	3.422	200.419	192.999	190.391	2.608	7.420
2 Compras Bienes Ctes. y Servic. .	219.786	20.422	240.208	213.617	183.240	30.377	26.591
3 Gastos Financieros	9.488	(2.005)	7.483	6.151	6.145	6	1.332
4 Transferencias Corrientes.....	119.083	7.714	126.797	118.826	109.653	9.173	7.971
6 Inversiones Reales	213.237	191.779	405.016	189.702	145.062	44.640	215.314
7 Transferencias de Capital	31.504	8.732	40.236	19.374	14.232	5.142	20.862
8 Variac. Activos Financieros	10.305	18.955	29.260	11.736	8.480	3.256	17.524
9 Variac. Pasivos Financieros	38.244	5.466	43.710	43.361	43.087	274	349
TOTAL GASTOS	838.644	254.485	1.093.129	795.766	700.290	95.476	297.363
RESULTADO CORRIENTE DEL EJERCICIO				29.841			

Miles-euros

	ANULACIONES						
DEUDORES EJ. CERRADOS.....	163.703	0	163.703	153.839	109.076	44.763	9.864
ACREEDORES EJ. CERRADOS.....	100.038	0	100.038	99.149	96.159	2.990	889
RESULTADO DE PRESUPUESTOS CERRADOS							(8.975)

RESULTADO PRESUPUESTARIO DEL EJERCICIO	20.866
AJUSTES	
Desviaciones de financiación (+/-)	5.993
Gastos financiados con Rem. tesorería.....	68.032
RESULTADO PRESUPUESTARIO AJUSTADO	94.891
Deudores pendientes de cobro	152.452
Acreedores pendientes de pago.....	139.840
Fondos líquidos	153.715
REMANENTE DE TESORERÍA	166.327
Remanente para gastos con financiación afectada	16.844
REMANENTE PARA GASTOS GENERALES	149.483



Herri - Kontuen
Euskal Epaitegia

Tribunal Vasco
de Cuentas Públicas

REMANENTE DE TESORERÍA DE LOS AYUNTAMIENTOS DE GIPUZKOA

Miles-euros

DEUDORES PENDIENTES DE COBRO	
De presupuesto de ingresos, corriente	112.919
De presupuesto de ingresos, cerrados.....	44.763
De otras operaciones no presupuestarias	16.391
(SalDOS de dudoso cobro)	(21.166)
(Ingresos pendientes de aplicación).....	(455)
TOTAL (A)	152.452
ACREEDORES PENDIENTES DE PAGO	
De presupuesto de gastos, corriente	95.476
De presupuesto de gastos, cerrados.....	2.990
De presupuesto de ingresos.....	222
De otras operaciones no presupuestarias	41.170
(Pagos pendientes de aplicación)	(18)
TOTAL (B)	139.840
FONDOS LÍQUIDOS DE TESORERÍA (C)	153.715
REMANENTE DE TESORERÍA (D = A - B + C)	166.327
REMANENTE PARA GASTOS CON FINANCIACIÓN AFECTADA (E)	16.844
REMANENTE PARA GASTOS GENERALES (D - E)	149.483



IV.2 DEFICIENCIAS EN EL CONTENIDO DE LA CUENTA GENERAL DE LOS AYUNTAMIENTOS

AYUNTAMIENTO	TERRITORIO	POBLACIÓN	DEFICIENCIAS	NO CONSTA APROBACIÓN CUENTA GENERAL	NO HAY BALANCE	NO HAY CUENTA DE RESULTADOS	NO HAY CUADRO FINANCIACIÓN	NO HAY INFORMACIÓN DEUDA	NO HAY MEMORIA	NO REALIZA CÁLCULO RESULTADO EJERCICIO	NO REALIZA CÁLCULO REMANENTE TESORERÍA	NO HAY CUENTA TESORERÍA
ARRIGORRIAGA	BIZ	11,871	0									
ARTEA	BIZ	673	2	•			•					
ARTZENTALES	BIZ	660	0									
ARTZINIEGA	AL	1,451	0									
ASPARRENA	AL	1,581	1				•					
ASTEASU	GIP	1,346	1	•								
ASTIGARRAGA	GIP	4,109	1				•					
ATAUN	GIP	1,514	0									
ATXONDO	BIZ	1,424	3	•			•		•			
AULESTI	BIZ	659	1				•					
AYALA	AL	2,415	1				•					
AZKOITIA	GIP	10,345	0									
AZPEITIA	GIP	13,857	0									
BAKIO	BIZ	1,931	1						•			
BALIARRAIN	GIP	101	2						•	•		
BALMASEDA	BIZ	7,117	0									
BAÑOS DE EBRO	AL	336	1				•					
BARAKALDO	BIZ	94,967	0									
BARRIKA	BIZ	1,283	0									
BARRUNDIA	AL	755	0									
BASAURI	BIZ	44,627	0									
BEASAIN	GIP	12,442	0									
BEDIA	BIZ	978	0									
BEIZAMA	GIP	166	7	•	•	•	•	•	•			•
BELAUNTZA	GIP	296	0									
BERANGO	BIZ	5,846	0									
BERASTEGI	GIP	994	4		•	•	•		•			
BERGARA	GIP	14,918	0									
BERMEO	BIZ	16,901	0									
BERNEDO	AL	538	1				•					
BERRIATUA	BIZ	1,077	2	•					•			
BERRIZ	BIZ	4,468	5	•			•	•	•			•
BERROBI	GIP	571	1						•			
BIDEGOYAN	GIP	439	1						•			
BILBAO	BIZ	352,317	0									
BUSTURIA	BIZ	1,685	2				•		•			



IV.2 DEFICIENCIAS EN EL CONTENIDO DE LA CUENTA GENERAL DE LOS AYUNTAMIENTOS

AYUNTAMIENTO	TERRITORIO	POBLACIÓN	DEFICIENCIAS	NO CONSTA APROBACIÓN CUENTA GENERAL	NO HAY BALANCE	NO HAY CUENTA DE RESULTADOS	NO HAY CUADRO FINANCIACIÓN	NO HAY INFORMACIÓN DEUDA	NO HAY MEMORIA	NO REALIZA CÁLCULO RESULTADO EJERCICIO	NO REALIZA CÁLCULO REMANENTE TESORERÍA	NO HAY CUENTA TESORERÍA
GAUTEGIZ ARTEAGA	BIZ	880	4	•			•	•	•			
GAZTELU	GIP	151	1						•			
GERNIKA-LUMO	BIZ	15,571	0									
GETARIA	GIP	2,510	3	•			•		•			
GETXO	BIZ	83,004	1						•			
GIZABURUAGA	BIZ	141	1				•					
GORDEXOLA	BIZ	1,544	1						•			
GORLIZ	BIZ	4,750	0									
GÜEÑES	BIZ	6,061	0									
HARANA	AL	329	1				•					
HERNANI	GIP	18,792	0									
HERNIALDE	GIP	305	6	•	•	•	•		•			•
HONDARRIBIA	GIP	15,727	0									
IBARRA	GIP	4,372	1						•			
IBARRANGELU	BIZ	541	1						•			
IDIAZABAL	GIP	2,124	0									
IGORRE	BIZ	4,019	0									
IKAZTEGIETA	GIP	387	1			•						
IRUN	GIP	58,899	0									
IRUÑA OKA	AL	2,093	1				•					
IRURA	GIP	1,079	6		•	•	•		•	•		•
IRURAIZ- GAUNA	AL	465	1				•					
ISPASTER	BIZ	615	0									
ITSASONDO	GIP	554	1						•			
IURRETA	BIZ	4,046	0									
IZURTZA	BIZ	265	5	•		•	•	•	•			
KORTEZUBI	BIZ	372	1				•					
KRIPAN	AL	190	1				•					
KUARTANGO	AL	364	1				•					
LABASTIDA	AL	1,334	0									
LAGRÁN	AL	195	0									
LAGUARDIA	AL	1,480	1	•								
LANCIEGO	AL	643	1				•					
LANESTOSA	BIZ	285	1						•			
LANTARÓN	AL	935	1				•					
LAPUEBLA DE LABARCA	AL	848	1				•					



IV.2 DEFICIENCIAS EN EL CONTENIDO DE LA CUENTA GENERAL DE LOS AYUNTAMIENTOS

AYUNTAMIENTO	TERRITORIO	POBLACIÓN	DEFICIENCIAS	NO CONSTA APROBACIÓN CUENTA GENERAL	NO HAY BALANCE	NO HAY CUENTA DE RESULTADOS	NO HAY CUADRO FINANCIACIÓN	NO HAY INFORMACIÓN DEUDA	NO HAY MEMORIA	NO REALIZA CÁLCULO RESULTADO EJERCICIO	NO REALIZA CÁLCULO REMANENTE TESORERÍA	NO HAY CUENTA TESORERÍA
LARRABETZU	BIZ	1,618	0									
LARRAUL	GIP	176	0									
LASARTE-ORIA	GIP	17,734	0									
LAUKIZ	BIZ	975	1	•								
LAZKAO	GIP	5,064	0									
LEABURU	GIP	369	0									
LEGAZPI	GIP	8,673	0									
LEGORRETA	GIP	1,363	1	•								
LEGUTIANO	AL	1,459	1				•					
LEINTZ-GATZAGA	GIP	248	0									
LEIOA	BIZ	28,806	0									
LEKEITIO	BIZ	7,300	0									
LEMOA	BIZ	2,793	2					•	•			
LEMOIZ	BIZ	908	0									
LEZA	AL	220	1				•					
LEZAMA	BIZ	2,223	1	•								
LEZO	GIP	5,920	0									
LIZARTZA	GIP	601	0									
LOIU	BIZ	2,193	1						•			
LLODIO	AL	18,721	1	•								
MALLABIA	BIZ	1,105	0									
MAÑARIA	BIZ	451	5	•		•	•	•	•			
MARKINA-XEMEIN	BIZ	4,752	0									
MARURI-JATABE	BIZ	772	0									
MENDARO	GIP	1,587	1						•			
MENDATA	BIZ	343	4		•		•	•	•			
MENDEXA	BIZ	363	1				•					
MOREDA DE ÁLAVA	AL	276	1				•					
MORGA	BIZ	419	0									
MUNDAKA	BIZ	1,847	0									
MUNGIA	BIZ	14,446	2	•					•			
MUNITIBAR-ARBATZEGI GERRIKAITZ	BIZ	385	1				•					
MURUETA	BIZ	289	4	•		•	•		•			
MUSKIZ	BIZ	6,597	0									
MUTILOA	GIP	156	1						•			
MUTRIKU	GIP	4,752	1						•			

IV.2 DEFICIENCIAS EN EL CONTENIDO DE LA CUENTA GENERAL DE LOS AYUNTAMIENTOS

AYUNTAMIENTO	TERRITORIO	POBLACIÓN	DEFICIENCIAS	NO CONSTA APROBACIÓN CUENTA GENERAL	NO HAY BALANCE	NO HAY CUENTA DE RESULTADOS	NO HAY CUADRO FINANCIACIÓN	NO HAY INFORMACIÓN DEUDA	NO HAY MEMORIA	NO REALIZA CÁLCULO RESULTADO EJERCICIO	NO REALIZA CÁLCULO REMANENTE TESORERÍA	NO HAY CUENTA TESORERÍA
UBIDE	BIZ	161	5	•		•	•	•	•			
UGAO-MIRABALLES	BIZ	4,079	0									
URDULIZ	BIZ	3,176	1				•					
URDUÑA-ORDUÑA	BIZ	4,038	2				•		•			
URKABUSTAIZ	AL	958	1				•					
URNIETA	GIP	5,807	0									
URRETXU	GIP	6,667	0									
USURBIL	GIP	5,512	0									
VALDEGOVÍA	AL	1,046	1				•					
VALLE DE CARRANZA	BIZ	2,884	0									
VALLE DE TRÁPAGA-TRAPAGARAN	BIZ	12,605	1						•			
VILLABONA	GIP	5,742	0									
VILLABUENA DE ÁLAVA	AL	321	1				•					
VITORIA-GASTEIZ	AL	223,702	2	•					•			
YÉCORA	AL	266	1				•					
ZALDIBAR	BIZ	2,894	0									
ZALDIBIA	GIP	1,481	1						•			
ZALDUONDO	AL	162	1				•					
ZALLA	BIZ	7,919	0									
ZAMBRANA	AL	361	1				•					
ZAMUDIO	BIZ	3,149	0									
ZARATAMO	BIZ	1,647	1	•								
ZARAUTZ	GIP	21,906	0									
ZEANURI	BIZ	1,155	6	•	•	•	•	•	•			
ZEBERIO	BIZ	1,025	2				•		•			
ZEGAMA	GIP	1,307	0									
ZERAIN	GIP	249	1						•			
ZESTOA	GIP	3,104	0									
ZIERBENA	BIZ	1,265	0									
ZIZURKIL	GIP	2,855	3	•			•		•			
ZUIA	AL	2,219	1				•					
ZUMAIA	GIP	8,705	0									
ZUMARRAGA	GIP	10,115	0									
TOTAL		2,112,765	260	36	15	22	81	21	75	5	0	5

IV.3.1 DEFICIENCIAS CUALITATIVAS EN EL CONTENIDO DE LA CUENTA GENERAL: ASPECTOS PRESUPUESTARIOS

AYUNTAMIENTO	TERRITORIO	POBLACIÓN	DEFICIENCIAS	INGRESOS CAPS. 1 Y 2 SE REGISTRAN POR CAJA	LOS GASTOS SE REGISTRAN POR CAJA	PROVISIÓN DUDOSO COBRO EN RTE. INFERIOR A ESTUDIO COBRABILIDAD	RESULTADO PRESUPUESTARIO INCORRECTAMEN. CALCULADO	NO CALCULAN AJUSTES AL RDO. PPTARIO. DEL EJERCICIO	REMANENTE DE TESORERÍA INCORRECTAMEN. CALCULADO	NO CALCULAN REMANENTE PARA GTOS. CON FINANC. AFECTADA	EXISTEN DESCUADRES EN CTA. DE TESORERÍA
ARRIETA	BIZ	512	1	•							
ARRIGORRIAGA	BIZ	11,871	0								
ARTEA	BIZ	673	1							•	
ARTZENTALES	BIZ	660	0								
ARTZINIEGA	AL	1,451	0								
ASPARRENA	AL	1,581	0								
ASTEASU	GIP	1,346	1	•							
ASTIGARRAGA	GIP	4,109	0								
ATAUN	GIP	1,514	1				•				
ATXONDO	BIZ	1,424	0								
AULESTI	BIZ	659	0								
AYALA	AL	2,415	0								
AZKOITIA	GIP	10,345	0								
AZPEITIA	GIP	13,857	0								
BAKIO	BIZ	1,931	0								
BALIARRAIN	GIP	101	2	•	•						
BALMASEDA	BIZ	7,117	0								
BAÑOS DE EBRO	AL	336	0								
BARAKALDO	BIZ	94,967	0								
BARRIKA	BIZ	1,283	0								
BARRUNDIA	AL	755	0								
BASAURI	BIZ	44,627	0								
BEASAIN	GIP	12,442	0								
BEDIA	BIZ	978	0								
BEIZAMA	GIP	166	4	•	•		•	•			
BELAUNTZA	GIP	296	1				•				
BERANGO	BIZ	5,846	0								
BERASTEGI	GIP	994	0								
BERGARA	GIP	14,918	0								
BERMEO	BIZ	16,901	1						•		
BERNEDO	AL	538	0								
BERRIATUA	BIZ	1,077	1						•		
BERRIZ	BIZ	4,468	0								
BERROBI	GIP	571	2				•				•
BIDEGOYAN	GIP	439	1				•				

IV.3.1 DEFICIENCIAS CUALITATIVAS EN EL CONTENIDO DE LA CUENTA GENERAL: ASPECTOS PRESUPUESTARIOS

AYUNTAMIENTO	TERRITORIO	POBLACIÓN	DEFICIENCIAS	INGRESOS CAPS. 1 Y 2 SE REGISTRAN POR CAJA	LOS GASTOS SE REGISTRAN POR CAJA	PROVISIÓN DUDOSO COBRO EN RTE. INFERIOR A ESTUDIO COBRABILIDAD	RESULTADO PRESUPUESTARIO INCORRECTAMEN. CALCULADO	NO CALCULAN AJUSTES AL RDO. PPTARIO. DEL EJERCICIO	REMANENTE DE TESORERÍA INCORRECTAMEN. CALCULADO	NO CALCULAN REMANENTE PARA GTOS. CON FINANC. AFECTADA	EXISTEN DESCUADRES EN CTA. DE TESORERÍA
BILBAO	BIZ	352,317	1							•	
BUSTURIA	BIZ	1,685	1							•	
CAMPEZO	AL	1,085	1				•				
DEBA	GIP	5,259	0								
DERIO	BIZ	4,915	0								
DIMA	BIZ	1,128	0								
DONOSTIA-SAN SEBASTIÁN	GIP	182,644	0								
DURANGO	BIZ	26,131	0								
EA	BIZ	791	0								
EIBAR	GIP	28,006	0								
ELANTXOBE	BIZ	463	1	•							
ELBURGO	AL	453	0								
ELCIEGO	AL	926	0								
ELDUAIN	GIP	216	0								
ELGETA	GIP	1,002	1			•					
ELGOIBAR	GIP	10,524	1						•		
ELORRIO	BIZ	7,099	0								
ELVILLAR	AL	373	0								
ERANDIO	BIZ	23,104	0								
EREÑO	BIZ	256	1	•							
ERMUA	BIZ	16,597	0								
ERRETERIA	GIP	38,141	0								
ERREZIL	GIP	607	3	•				•		•	
ERRIGOITI	BIZ	484	1		•						
ESKORIATZA	GIP	3,890	0								
ETXEBARRI, ANT. DE S. ESTEBAN-ETXEBARRI DONEZ. ELIZ.	BIZ	7,516	0								
ETXEBARRIA	BIZ	789	0								
EZKIO-ITSASO	GIP	570	1			•					
FORUA	BIZ	1,010	0								
FRUIZ	BIZ	363	1							•	
GABIRIA	GIP	419	0								
GAINTZA	GIP	125	2	•				•			
GALDAKAO	BIZ	29,603	0								
GALDAMES	BIZ	808	2	•	•						
GAMIZ-FIKA	BIZ	1,254	2	•	•						



IV.3.1 DEFICIENCIAS CUALITATIVAS EN EL CONTENIDO DE LA CUENTA GENERAL: ASPECTOS PRESUPUESTARIOS

AYUNTAMIENTO	TERRITORIO	POBLACIÓN	DEFICIENCIAS	INGRESOS CAPS. 1 Y 2 SE REGISTRAN POR CAJA	LOS GASTOS SE REGISTRAN POR CAJA	PROVISIÓN DUDOSO COBRO EN RTE. INFERIOR A ESTUDIO COBRABILIDAD	RESULTADO PRESUPUESTARIO INCORRECTAMEN. CALCULADO	NO CALCULAN AJUSTES AL RDO. PPTARIO. DEL EJERCICIO	REMANENTE DE TESORERÍA INCORRECTAMEN. CALCULADO	NO CALCULAN REMANENTE PARA GTOS. CON FINANC. AFECTADA	EXISTEN DESCUADRES EN CTA. DE TESORERÍA
ARRIETA	BIZ	512	1	•							
ARRIGORRIAGA	BIZ	11,871	0								
ARTEA	BIZ	673	1						•		
ARTZENTALES	BIZ	660	0								
ARTZINIEGA	AL	1,451	0								
ASPARRENA	AL	1,581	0								
ASTEASU	GIP	1,346	1	•							
ASTIGARRAGA	GIP	4,109	0								
ATAUN	GIP	1,514	1				•				
ATXONDO	BIZ	1,424	0								
AULESTI	BIZ	659	0								
AYALA	AL	2,415	0								
AZKOITIA	GIP	10,345	0								
AZPEITIA	GIP	13,857	0								
BAKIO	BIZ	1,931	0								
BALIARRAIN	GIP	101	2	•	•						
BALMASEDA	BIZ	7,117	0								
BAÑOS DE EBRO	AL	336	0								
BARAKALDO	BIZ	94,967	0								
BARRIKA	BIZ	1,283	0								
BARRUNDIA	AL	755	0								
BASAURI	BIZ	44,627	0								
BEASAIN	GIP	12,442	0								
BEDIA	BIZ	978	0								
BEIZAMA	GIP	166	4	•	•		•	•			
BELAUNTZA	GIP	296	1				•				
BERANGO	BIZ	5,846	0								
BERASTEGI	GIP	994	0								
BERGARA	GIP	14,918	0								
BERMEO	BIZ	16,901	1					•			
BERNEDO	AL	538	0								
BERRIATUA	BIZ	1,077	1					•			
BERRIZ	BIZ	4,468	0								
BERROBI	GIP	571	2				•				•
BIDEGOYAN	GIP	439	1				•				



IV.3.1 DEFICIENCIAS CUALITATIVAS EN EL CONTENIDO DE LA CUENTA GENERAL: ASPECTOS PRESUPUESTARIOS

AYUNTAMIENTO	TERRITORIO	POBLACIÓN	DEFICIENCIAS	INGRESOS CAPS. 1 Y 2 SE REGISTRAN POR CAJA	LOS GASTOS SE REGISTRAN POR CAJA	PROVISIÓN DUDOSO COBRO EN RTE. INFERIOR A ESTUDIO COBRABILIDAD	RESULTADO PRESUPUESTARIO INCORRECTAMEN. CALCULADO	NO CALCULAN AJUSTES AL RDO. PPTARIO. DEL EJERCICIO	REMANENTE DE TESORERÍA INCORRECTAMEN. CALCULADO	NO CALCULAN REMANENTE PARA GTOS. CON FINANC. AFECTADA	EXISTEN DESCUADRES EN CTA. DE TESORERÍA
ZUIA	AL	2,219	0								
ZUMAIA	GIP	8,705	0								
ZUMARRAGA	GIP	10,115	0								
TOTAL		2,112,765	116	31	15	2	25	11	10	19	3

IV.3.2 DEFICIENCIAS CUALITATIVAS EN EL CONTENIDO DE LA CUENTA GENERAL: CONTABILIDAD PATRIMONIAL



AYUNTAMIENTO	TERRITORIO	POBLACIÓN	DEFICIENCIAS	NO CUADRA ACTIVO Y PASIVO DEL BALANCE	BALANCE O CTA. RDOS. NO INCLUYEN AMORTIZACIÓN	PARTIDAS DE INMOVILIZADO NEGATIVAS EN BALANCE	DEUDA NEGATIVA EN BALANCE	NO COINCIDE ANEXO DEUDA CON BALANCE	PROVISIÓN DUDOSO COBRO	
									NO REFLEJADA EN BALANCE	EN BALANCE INFERIOR A LA DEL REMANENTE TESORERÍA
ABADIÑO	BIZ	7,031	4		•	•		•		•
ABALTZISKETA	GIP	280	3		•	•		•		
ABANTO Y CIÉRVANA-ABANTO ZIERBENA	BIZ	9,315	2		•	•				
ADUNA	GIP	342	2		•			•		
AIA	GIP	1,707	0							
AIZARNAZABAL	GIP	579	0							
AJANGIZ	BIZ	428	1		•					
ALBIZTUR	GIP	296	0							
ALEGIA	GIP	1,659	1		•					
ALEGRÍA-DULANTZI	AL	1,919	0							
ALKIZA	GIP	290	2		•	•				
ALONSOTEGI	BIZ	2,626	1		•					
ALTZAGA	GIP	148	1		•					
ALTZO	GIP	349	0							
AMEZKETA	GIP	980	0							
AMOREBIETA-ETXANO	BIZ	16,609	0							
AMOROTO	BIZ	370	1		•					
AMURRIO	AL	9,512	0							
ANDOAIN	GIP	13,803	0							
ANOETA	GIP	1,776	0							
ANTZUOLA	GIP	1,946	0							
AÑANA	AL	185	0							
ARAKALDO	BIZ	95	0							
ARAMA	GIP	163	1		•					
ARAMAIO	AL	1,487	0							
ARANTZAZU	BIZ	279	3		•		•	•		
AREATZA	BIZ	1,021	1		•					
ARETXABALETA	GIP	6,281	0							
ARRAIA-MAEZTU	AL	736	0							
ARRANKUDIAGA	BIZ	779	1		•					
ARRASATE	GIP	22,872	0							
ARRATZU	BIZ	357	1		•					
ARRAZUA-UBARRUNDIA	AL	795	0							
ARRIETA	BIZ	512	0							



IV.3.2 DEFICIENCIAS CUALITATIVAS EN EL CONTENIDO DE LA CUENTA GENERAL: CONTABILIDAD PATRIMONIAL

AYUNTAMIENTO	TERRITORIO	POBLACIÓN	DEFICIENCIAS	NO CUADRA ACTIVO Y PASIVO DEL BALANCE	BALANCE O CTA. RDOS. NO INCLUYEN AMORTIZACIÓN	PARTIDAS DE INMOVILIZADO NEGATIVAS EN BALANCE	DEUDA NEGATIVA EN BALANCE	NO COINCIDE ANEXO DEUDA CON BALANCE	PROVISIÓN DUDOSO COBRO	
									NO REFLEJADA EN BALANCE	EN BALANCE INFERIOR A LA DEL REMANENTE TESORERÍA
ARRIGORRIAGA	BIZ	11,871	0							
ARTEA	BIZ	673	2		•			•		
ARTZENTALES	BIZ	660	0							
ARTZINIEGA	AL	1,451	0							
ASPARRENA	AL	1,581	0							
ASTEASU	GIP	1,346	4	•	•			•	•	
ASTIGARRAGA	GIP	4,109	0							
ATAUN	GIP	1,514	0							
ATXONDO	BIZ	1,424	2		•			•		
AULESTI	BIZ	659	1		•					
AYALA	AL	2,415	0							
AZKOITIA	GIP	10,345	0							
AZPEITIA	GIP	13,857	0							
BAKIO	BIZ	1,931	1		•					
BALIARRAIN	GIP	101	3		•	•		•		
BALMASEDA	BIZ	7,117	0							
BAÑOS DE EBRO	AL	336	0							
BARAKALDO	BIZ	94,967	0							
BARRIKA	BIZ	1,283	2		•	•				
BARRUNDIA	AL	755	0							
BASAURI	BIZ	44,627	0							
BEASAIN	GIP	12,442	0							
BEDIA	BIZ	978	1			•				
BEIZAMA	GIP	166	0							
BELAUNTZA	GIP	296	4	•	•			•	•	
BERANGO	BIZ	5,846	0							
BERASTEGI	GIP	994	0							
BERGARA	GIP	14,918	0							
BERMEO	BIZ	16,901	0							
BERNEDO	AL	538	0							
BERRIATUA	BIZ	1,077	0							
BERRIZ	BIZ	4,468	2		•			•		
BERROBI	GIP	571	2		•	•				
BIDEGOYAN	GIP	439	1		•					
BILBAO	BIZ	352,317	1		•					
BUSTURIA	BIZ	1,685	0							



IV.3.2 DEFICIENCIAS CUALITATIVAS EN EL CONTENIDO DE LA CUENTA GENERAL: CONTABILIDAD PATRIMONIAL

AYUNTAMIENTO	TERRITORIO	POBLACIÓN	DEFICIENCIAS	NO CUADRA ACTIVO Y PASIVO DEL BALANCE	BALANCE O CTA. RDOS. NO INCLUYEN AMORTIZACIÓN	PARTIDAS DE INMOVILIZADO NEGATIVAS EN BALANCE	DEUDA NEGATIVA EN BALANCE	NO COINCIDE ANEXO DEUDA CON BALANCE	PROVISIÓN DUDOSO COBRO	
									NO REFLEJADA EN BALANCE	EN BALANCE INFERIOR A LA DEL REMANENTE TESORERÍA
CAMPEZO	AL	1,085	0							
DEBA	GIP	5,259	0							
DERIO	BIZ	4,915	1					•		
DIMA	BIZ	1,128	0							
DONOSTIA-SAN SEBASTIÁN	GIP	182,644	0							
DURANGO	BIZ	26,131	0							
EA	BIZ	791	1		•					
EIBAR	GIP	28,006	0							
ELANTXOBE	BIZ	463	0							
ELBURGO	AL	453	0							
ELCIEGO	AL	926	0							
ELDUAIN	GIP	216	0							
ELGETA	GIP	1,002	1					•		
ELGOIBAR	GIP	10,524	2		•				•	
ELORRIO	BIZ	7,099	0							
ELVILLAR	AL	373	0							
ERANDIO	BIZ	23,104	0							
EREÑO	BIZ	256	2		•			•		
ERMUA	BIZ	16,597	1		•					
ERRETERIA	GIP	38,141	1					•		
ERREZIL	GIP	607	0							
ERRIGOITI	BIZ	484	0							
ESKORIATZA	GIP	3,890	0							
ETXEBARRI, ANT. DE S. ESTEBAN-ETXEBARRI DONEZ. ELIZ.	BIZ	7,516	0							
ETXEBARRIA	BIZ	789	0							
EZKIO-ITSASO	GIP	570	1		•					
FORUA	BIZ	1,010	2		•					•
FRUIZ	BIZ	363	2		•			•		
GABIRIA	GIP	419	0							
GAINTZA	GIP	125	3		•	•			•	
GALDAKAO	BIZ	29,603	0							
GALDAMES	BIZ	808	1		•					
GAMIZ-FIKA	BIZ	1,254	2				•	•		
GARAY	BIZ	285	0							
GATIKA	BIZ	1,340	1					•		



IV.3.2 DEFICIENCIAS CUALITATIVAS EN EL CONTENIDO DE LA CUENTA GENERAL: CONTABILIDAD PATRIMONIAL

AYUNTAMIENTO	TERRITORIO	POBLACIÓN	DEFICIENCIAS	NO CUADRA ACTIVO Y PASIVO DEL BALANCE	BALANCE O CTA. RDOS. NO INCLUYEN AMORTIZACIÓN	PARTIDAS DE INMOVILIZADO NEGATIVAS EN BALANCE	DEUDA NEGATIVA EN BALANCE	NO COINCIDE ANEXO DEUDA CON BALANCE	PROVISIÓN DUDOSO COBRO	
									NO REFLEJADA EN BALANCE	EN BALANCE INFERIOR A LA DEL REMANENTE TESORERÍA
GAUTEGIZ ARTEAGA	BIZ	880	2		•			•		
GAZTELU	GIP	151	1		•					
GERNIKA-LUMO	BIZ	15,571	1		•					
GETARIA	GIP	2,510	0							
GETXO	BIZ	83,004	0							
GIZABURUAGA	BIZ	141	1		•					
GORDEXOLA	BIZ	1,544	1		•					
GORLIZ	BIZ	4,750	1		•					
GÜEÑES	BIZ	6,061	0							
HARANA	AL	329	0							
HERNANI	GIP	18,792	0							
HERNIALDE	GIP	305	0							
HONDARRIBIA	GIP	15,727	0							
IBARRA	GIP	4,372	0							
IBARRANGELU	BIZ	541	1		•					
IDIAZABAL	GIP	2,124	1					•		
IGORRE	BIZ	4,019	0							
IKAZTEGIETA	GIP	387	2		•	•				
IRUN	GIP	58,899	0							
IRUÑA OKA	AL	2,093	0							
IRURA	GIP	1,079	0							
IRURAIZ- GAUNA	AL	465	0							
ISPASTER	BIZ	615	0							
ITSASONDO	GIP	554	1		•					
IURRETA	BIZ	4,046	0							
IZURTZA	BIZ	265	2		•			•		
KORTEZUBI	BIZ	372	1		•					
KRIPAN	AL	190	1					•		
KUARTANGO	AL	364	0							
LABASTIDA	AL	1,334	0							
LAGRÁN	AL	195	0							
LAGUARDIA	AL	1,480	0							
LANCIEGO	AL	643	0							
LANESTOSA	BIZ	285	2				•	•		
LANTARÓN	AL	935	0							
LAPUEBLA DE LABARCA	AL	848	0							



IV.3.2 DEFICIENCIAS CUALITATIVAS EN EL CONTENIDO DE LA CUENTA GENERAL: CONTABILIDAD PATRIMONIAL

AYUNTAMIENTO	TERRITORIO	POBLACIÓN	DEFICIENCIAS	NO CUADRA ACTIVO Y PASIVO DEL BALANCE	BALANCE O CTA. RDOS. NO INCLUYEN AMORTIZACIÓN	PARTIDAS DE INMOVILIZADO NEGATIVAS EN BALANCE	DEUDA NEGATIVA EN BALANCE	NO COINCIDE ANEXO DEUDA CON BALANCE	PROVISIÓN DUDOSO COBRO	
									NO REFLEJADA EN BALANCE	EN BALANCE INFERIOR A LA DEL REMANENTE TESORERÍA
LARRABETZU	BIZ	1,618	1					•		
LARRAUL	GIP	176	3	•	•	•				
LASARTE-ORIA	GIP	17,734	0							
LAUKIZ	BIZ	975	0							
LAZKAO	GIP	5,064	1					•		
LEABURU	GIP	369	2		•	•				
LEGAZPI	GIP	8,673	0							
LEGORRETA	GIP	1,363	0							
LEGUTIANO	AL	1,459	0							
LEINTZ-GATZAGA	GIP	248	3		•	•				•
LEIOA	BIZ	28,806	0							
LEKEITIO	BIZ	7,300	0							
LEMOA	BIZ	2,793	3		•	•		•		
LEMOIZ	BIZ	908	3			•	•	•		
LEZA	AL	220	0							
LEZAMA	BIZ	2,223	3		•		•	•		
LEZO	GIP	5,920	0							
LIZARTZA	GIP	601	1		•					
LOIU	BIZ	2,193	0							
LLODIO	AL	18,721	0							
MALLABIA	BIZ	1,105	0							
MAÑARIA	BIZ	451	2		•			•		
MARKINA-XEMEIN	BIZ	4,752	3		•	•		•		
MARURI-JATABE	BIZ	772	0							
MENDARO	GIP	1,587	1						•	
MENDATA	BIZ	343	1		•					
MENDEXA	BIZ	363	1		•					
MOREDA DE ÁLAVA	AL	276	0							
MORGA	BIZ	419	0							
MUNDAKA	BIZ	1,847	2		•			•		
MUNGIA	BIZ	14,446	3		•			•	•	
MUNITIBAR-ARBATZEGI GERRIKAITZ	BIZ	385	1		•					
MURUETA	BIZ	289	1		•					
MUSKIZ	BIZ	6,597	0							
MUTILOA	GIP	156	1		•					
MUTRIKU	GIP	4,752	1		•					

IV.3.2 DEFICIENCIAS CUALITATIVAS EN EL CONTENIDO DE LA CUENTA GENERAL: CONTABILIDAD PATRIMONIAL

AYUNTAMIENTO	TERRITORIO	POBLACIÓN	DEFICIENCIAS	NO CUADRA ACTIVO Y PASIVO DEL BALANCE	BALANCE O CTA. RDOS. NO INCLUYEN AMORTIZACIÓN	PARTIDAS DE INMOVILIZADO NEGATIVAS EN BALANCE	DEUDA NEGATIVA EN BALANCE	NO COINCIDE ANEXO DEUDA CON BALANCE	PROVISIÓN DUDOSO COBRO	
									NO REFLEJADA EN BALANCE	EN BALANCE INFERIOR A LA DEL REMANENTE TESORERÍA
MUXIKA	BIZ	1,290	0							
NABARNIZ	BIZ	231	1		•					
NAVARIDAS	AL	208	0							
OIARTZUN	GIP	9,633	0							
OKONDO	AL	1,004	0							
OLABERRIA	GIP	918	2		•	•				
ONDARROA	BIZ	9,642	0							
OÑATI	GIP	10,729	0							
ORDIZIA	GIP	8,926	0							
ORENDAIN	GIP	162	3		•	•		•		
OREXA	GIP	85	1		•					
ORIO	GIP	4,585	0							
ORMAIZTEGI	GIP	1,242	0							
OROZKO	BIZ	2,265	2		•	•				
ORTUELLA	BIZ	8,644	1		•					
OTXANDIO	BIZ	1,040	2		•			•		
OYÓN-OION	AL	2,678	0							
PASAIA	GIP	16,078	2		•			•		
PEÑACERRADA-URIZAHARRA	AL	263	0							
PLENTZIA	BIZ	3,895	1		•					
PORTUGALETE	BIZ	50,357	0							
RIBERA ALTA	AL	580	0							
RIBERA BAJA	AL	966	0							
SALVATIERRA	AL	4,096	0							
SAMANIEGO	AL	319	0							
SAN MILLÁN	AL	706	0							
SANTURTZI	BIZ	47,037	0							
SEGURA	GIP	1,234	2		•			•		
SESTAO	BIZ	30,766	2		•	•				
SONDIKA	BIZ	4,242	0							
SOPELANA	BIZ	11,209	2			•		•		
SOPUERTA	BIZ	2,272	0							
SORALUZE	GIP	4,158	2		•			•		
SUKARRIETA	BIZ	360	3	•	•			•		
TOLOSA	GIP	17,798	0							
TRUCIOS-TURTZIOZ	BIZ	530	2				•	•		



IV.3.2 DEFICIENCIAS CUALITATIVAS EN EL CONTENIDO DE LA CUENTA GENERAL: CONTABILIDAD PATRIMONIAL

AYUNTAMIENTO	TERRITORIO	POBLACIÓN	DEFICIENCIAS	NO CUADRA ACTIVO Y PASIVO DEL BALANCE	BALANCE O CTA. RDOS. NO INCLUYEN AMORTIZACIÓN	PARTIDAS DE INMOVILIZADO NEGATIVAS EN BALANCE	DEUDA NEGATIVA EN BALANCE	NO COINCIDE ANEXO DEUDA CON BALANCE	PROVISIÓN DUDOSO COBRO	
									NO REFLEJADA EN BALANCE	EN BALANCE INFERIOR A LA DEL REMANENTE TESORERÍA
UBIDE	BIZ	161	2		•			•		
UGAO-MIRABALLES	BIZ	4,079	0							
URDULIZ	BIZ	3,176	1					•		
URDUÑA-ORDUÑA	BIZ	4,038	3		•	•		•		
URKABUSTAIZ	AL	958	0							
URNIETA	GIP	5,807	1					•		
URRETXU	GIP	6,667	0							
USURBIL	GIP	5,512	0							
VALDEGOVÍA	AL	1,046	0							
VALLE DE CARRANZA	BIZ	2,884	0							
VALLE DE TRÁPAGA-TRAPAGARAN	BIZ	12,605	2		•	•				
VILLABONA	GIP	5,742	0							
VILLABUENA DE ÁLAVA	AL	321	0							
VITORIA-GASTEIZ	AL	223,702	0							
YÉCORA	AL	266	0							
ZALDIBAR	BIZ	2,894	1		•					
ZALDIBIA	GIP	1,481	3		•	•			•	
ZALDUONDO	AL	162	0							
ZALLA	BIZ	7,919	0							
ZAMBRANA	AL	361	0							
ZAMUDIO	BIZ	3,149	0							
ZARATAMO	BIZ	1,647	2		•	•				
ZARAUTZ	GIP	21,906	0							
ZEANURI	BIZ	1,155	0							
ZEBERIO	BIZ	1,025	1		•					
ZEGAMA	GIP	1,307	1			•				
ZERAIN	GIP	249	2		•	•				
ZESTOA	GIP	3,104	0							
ZIERBENA	BIZ	1,265	2				•	•		
ZIZURKIL	GIP	2,855	2		•			•		
ZUIA	AL	2,219	0							
ZUMAIA	GIP	8,705	0							
ZUMARRAGA	GIP	10,115	0							
TOTAL		2,112,765	178	4	85	27	7	44	8	3



IV.4 DEFICIENCIAS EN LOS PLAZOS DE APROBACIÓN DEL PRESUPUESTO, LIQUIDACIÓN Y CUENTA GENERAL

AYUNTAMIENTO	TERRITORIO	POBLACIÓN	DEFICIENCIAS	APROBACIÓN PRESUPUESTO				APROBACIÓN LIQUIDACIÓN				APROBACION CTA. GRAL.	
				1º TRIMESTRE 2004	2º TRIMESTRE 2004	2º SEMESTRE 2004	PPTO. PRORROG.	ENTRE 01/04/2005 Y 31/07/2005	ENTRE 01/08/2005 Y 31/12/2005	POSTERIOR A 31/12/2005	NO HAY EVIDENCIA	ENTRE 01/8/2005 Y 31/12/2005	POSTERIOR A31/12/2005
ARRIETA	BIZ	512	1	•									
ARRIGORRIAGA	BIZ	11,871	1		•								
ARTEA	BIZ	673	1	•									
ARTZENTALES	BIZ	660	1		•								
ARTZINIEGA	AL	1,451	2			•						•	
ASPARRENA	AL	1,581	3	•						•		•	
ASTEASU	GIP	1,346	0										
ASTIGARRAGA	GIP	4,109	0										
ATAUN	GIP	1,514	1									•	
ATXONDO	BIZ	1,424	1			•							
AULESTI	BIZ	659	1		•								
AYALA	AL	2,415	2		•							•	
AZKOITIA	GIP	10,345	0										
AZPEITIA	GIP	13,857	0										
BAKIO	BIZ	1,931	1					•					
BALIARRAIN	GIP	101	3			•				•		•	
BALMASEDA	BIZ	7,117	1	•									
BAÑOS DE EBRO	AL	336	0										
BARAKALDO	BIZ	94,967	2		•							•	
BARRIKA	BIZ	1,283	2		•							•	
BARRUNDIA	AL	755	1									•	
BASAURI	BIZ	44,627	0										
BEASAIN	GIP	12,442	0										
BEDIA	BIZ	978	1		•								
BEIZAMA	GIP	166	2		•					•			
BELAUNTZA	GIP	296	2		•							•	
BERANGO	BIZ	5,846	0										
BERASTEGI	GIP	994	1			•							
BERGARA	GIP	14,918	1		•								
BERMEO	BIZ	16,901	1									•	
BERNEDO	AL	538	2					•				•	
BERRIATUA	BIZ	1,077	1		•								
BERRIZ	BIZ	4,468	1	•									
BERROBI	GIP	571	2	•				•					
BIDEGOYAN	GIP	439	3		•			•				•	



IV.4 DEFICIENCIAS EN LOS PLAZOS DE APROBACIÓN DEL PRESUPUESTO, LIQUIDACIÓN Y CUENTA GENERAL

AYUNTAMIENTO	TERRITORIO	POBLACIÓN	DEFICIENCIAS	APROBACIÓN PRESUPUESTO				APROBACIÓN LIQUIDACIÓN				APROBACION CTA. GRAL.	
				1º TRIMESTRE 2004	2º TRIMESTRE 2004	2º SEMESTRE 2004	PPTO. PRORROG.	ENTRE 01/04/2005 Y 31/07/2005	ENTRE 01/08/2005 Y 31/12/2005	POSTERIOR A 31/12/2005	NO HAY EVIDENCIA	ENTRE 01/8/2005 Y 31/12/2005	POSTERIOR A31/12/2005
BILBAO	BIZ	352,317	1				•						
BUSTURIA	BIZ	1,685	2			•						•	
CAMPEZO	AL	1,085	1									•	
DEBA	GIP	5,259	1	•									
DERIO	BIZ	4,915	1	•									
DIMA	BIZ	1,128	1	•									
DONOSTIA-SAN SEBASTIÁN	GIP	182,644	1		•								
DURANGO	BIZ	26,131	0										
EA	BIZ	791	0										
EIBAR	GIP	28,006	1	•									
ELANTXOBE	BIZ	463	1				•						
ELBURGO	AL	453	0										
ELCIEGO	AL	926	1									•	
ELDUAIN	GIP	216	1		•								
ELGETA	GIP	1,002	3		•			•				•	
ELGOIBAR	GIP	10,524	1	•									
ELORRIO	BIZ	7,099	1		•								
ELVILLAR	AL	373	0										
ERANDIO	BIZ	23,104	0										
EREÑO	BIZ	256	2	•				•					
ERMUA	BIZ	16,597	1	•									
ERRETERIA	GIP	38,141	0										
ERREZIL	GIP	607	2	•					•				
ERRIGOITI	BIZ	484	2			•						•	
ESKORIATZA	GIP	3,890	1	•									
ETXEBARRI, ANT. DE S. ESTEBAN-ETXEBARRI DONEZ. ELIZ.	BIZ	7,516	1									•	
ETXEBARRIA	BIZ	789	1		•								
EZKIO-ITSASO	GIP	570	3		•			•				•	
FORUA	BIZ	1,010	1				•						
FRUIZ	BIZ	363	1	•									
GABIRIA	GIP	419	1	•									
GAINTZA	GIP	125	2	•								•	
GALDAKAO	BIZ	29,603	0										
GALDAMES	BIZ	808	3		•				•				•



IV.4 DEFICIENCIAS EN LOS PLAZOS DE APROBACIÓN DEL PRESUPUESTO, LIQUIDACIÓN Y CUENTA GENERAL

AYUNTAMIENTO	TERRITORIO	POBLACIÓN	DEFICIENCIAS	APROBACIÓN PRESUPUESTO				APROBACIÓN LIQUIDACIÓN				APROBACION CTA. GRAL.	
				1º TRIMESTRE 2004	2º TRIMESTRE 2004	2º SEMESTRE 2004	PPTO. PRORROG.	ENTRE 01/04/2005 Y 31/07/2005	ENTRE 01/08/2005 Y 31/12/2005	POSTERIOR A 31/12/2005	NO HAY EVIDENCIA	ENTRE 01/8/2005 Y 31/12/2005	POSTERIOR A31/12/2005
LANCIEGO	AL	643	0										
LANESTOSA	BIZ	285	1					•					
LANTARÓN	AL	935	1									•	
LAPUEBLA DE LABARCA	AL	848	1	•									
LARRABETZU	BIZ	1,618	2	•								•	
LARRAUL	GIP	176	2					•				•	
LASARTE-ORIA	GIP	17,734	0										
LAUKIZ	BIZ	975	1		•								
LAZKAO	GIP	5,064	1									•	
LEABURU	GIP	369	3		•			•				•	
LEGAZPI	GIP	8,673	1	•									
LEGORRETA	GIP	1,363	1	•									
LEGUTIANO	AL	1,459	2	•									•
LEINTZ-GATZAGA	GIP	248	3		•			•				•	
LEIOA	BIZ	28,806	1	•									
LEKEITIO	BIZ	7,300	1	•									
LEMOA	BIZ	2,793	1					•					
LEMOIZ	BIZ	908	2			•						•	
LEZA	AL	220	1									•	
LEZAMA	BIZ	2,223	1	•									
LEZO	GIP	5,920	2	•								•	
LIZARTZA	GIP	601	0										
LOIU	BIZ	2,193	0										
LLODIO	AL	18,721	1		•								
MALLABIA	BIZ	1,105	0										
MAÑARIA	BIZ	451	1								•		
MARKINA-XEMEIN	BIZ	4,752	1									•	
MARURI-JATABE	BIZ	772	1	•									
MENDARO	GIP	1,587	1	•									
MENDATA	BIZ	343	3		•				•			•	
MENDEXA	BIZ	363	2		•			•					
MOREDA DE ÁLAVA	AL	276	0										
MORGA	BIZ	419	2	•								•	
MUNDAKA	BIZ	1,847	1		•								
MUNGIA	BIZ	14,446	1								•		



IV.4 DEFICIENCIAS EN LOS PLAZOS DE APROBACIÓN DEL PRESUPUESTO, LIQUIDACIÓN Y CUENTA GENERAL

AYUNTAMIENTO	TERRITORIO	POBLACIÓN	DEFICIENCIAS	APROBACIÓN PRESUPUESTO				APROBACIÓN LIQUIDACIÓN				APROBACION CTA. GRAL.	
				1º TRIMESTRE 2004	2º TRIMESTRE 2004	2º SEMESTRE 2004	PPTO. PRORROG.	ENTRE 01/04/2005 Y 31/07/2005	ENTRE 01/08/2005 Y 31/12/2005	POSTERIOR A 31/12/2005	NO HAY EVIDENCIA	ENTRE 01/8/2005 Y 31/12/2005	POSTERIOR A31/12/2005
ZIZURKIL	GIP	2,855	2		•			•					
ZUIA	AL	2,219	1									•	
ZUMAIA	GIP	8,705	0										
ZUMARRAGA	GIP	10,115	1									•	
TOTAL		2,112,765	304	69	60	22	8	41	11	1	5	83	4

IV.5 RATIOS FINANCIEROS DE LOS AYUNTAMIENTOS PARA EL EJERCICIO 2004 EN EUROS/HABITANTE

AYUNTAMIENTO	TERRITORIO	POBLACIÓN	GASTO TOTAL	GASTO FUNC.	INVERSIÓN	CARGA FINANC.	INGRESO TOTAL	PRES. FISCAL	INGR. SUBV.	REMANENTE TESORERÍA (*)	AHORRO BRUTO	AHORRO NETO	DEUDA DISPTA.	% CGA. FINANC.
OREXA	GIP	85	2,706	1,729	953	24	2,918	200	2,718	565	553	529	1,059	1%
ARAKALDO	BIZ	95	5,337	2,232	3,105	0	2,537	516	1,895	1,768	263	263	0	0%
BALIARRAIN	GIP	101	2,802	1,436	1,208	158	1,743	129	1,525	505	248	89	2,059	9%
GAINTZA	GIP	125	1,984	1,232	752	0	1,440	184	1,248	760	208	208	464	0%
GIZABURUAGA	BIZ	141	3,695	1,901	1,794	0	3,695	1,092	2,567	35	801	801	0	0%
ALTZAGA	GIP	148	1,486	1,054	345	88	2,196	358	1,284	1,331	588	500	662	5%
GAZTELU	GIP	151	1,695	1,245	430	20	1,563	139	1,404	-79	185	166	795	1%
MUTILOA	GIP	156	2,397	1,160	981	256	4,026	532	1,513	2,269	2,506	2,250	1,859	7%
UBIDE	BIZ	161	3,963	1,267	2,596	99	3,894	323	3,453	-484	280	180	248	6%
ORENDAIN	GIP	162	1,506	1,012	494	0	1,463	210	1,179	735	401	401	0	0%
ZALDUONDO	AL	162	1,389	747	599	43	1,512	253	870	710	37	-6	31	6%
ARAMA	GIP	163	3,270	1,405	1,865	0	3,472	362	1,209	5,896	147	147	0	0%
BEIZAMA	GIP	166	2,554	1,054	1,500	0	1,970	717	1,018	253	705	705	0	0%
LARRAUL	GIP	176	1,568	1,335	193	40	2,102	1,165	909	1,466	761	722	841	2%
AÑANA	AL	185	1,027	827	157	43	1,141	459	616	222	308	265	1,351	4%
KRIPAN	AL	190	1,663	747	616	300	1,716	400	1,126	116	253	-47	995	30%
LAGRÁN	AL	195	1,862	826	949	87	1,754	359	995	-272	308	221	174	8%
NAVARIDAS	AL	208	1,904	957	793	154	1,851	486	1,332	111	43	-111	697	15%
ELDUAIN	GIP	216	1,995	907	1,088	0	1,458	343	1,009	843	259	259	0	0%
LEZA	AL	220	2,600	1,027	1,409	164	1,650	605	600	364	227	64	1,032	13%
NABARNIZ	BIZ	231	2,035	1,035	870	130	2,416	420	1,991	1,351	610	481	1,801	8%
LEINTZ-GATZAGA	GIP	248	1,488	1,125	363	0	2,028	347	968	964	742	742	0	0%
ZERAIN	GIP	249	3,659	876	2,639	48	3,679	277	1,823	245	253	205	1,574	4%
EREÑO	BIZ	256	1,832	1,332	500	0	1,742	348	1,223	211	258	258	0	0%
PEÑACERRADA-URIZAHARRA	AL	263	1,221	414	779	27	1,262	331	772	152	365	338	27	3%
IZURTZA	BIZ	265	3,408	1,098	2,275	34	3,385	521	2,083	1,362	992	958	113	2%
YÉCORA	AL	266	1,914	692	1,180	41	1,778	459	639	-34	241	199	906	4%
MOREDA DE ÁLAVA	AL	276	975	659	315	0	1,054	366	641	406	167	167	312	0%
ARANTZAZU	BIZ	279	2,179	914	1,229	36	2,050	265	1,753	563	111	75	0	3%
ABALTZISKETA	GIP	280	1,054	732	293	29	1,189	254	821	114	439	411	296	2%
GARAY	BIZ	285	1,814	695	1,109	0	1,828	172	1,449	884	488	488	0	0%
LANESTOSA	BIZ	285	1,670	804	867	0	1,642	221	1,277	154	263	263	0	0%
MURUETA	BIZ	289	2,291	775	1,450	21	1,512	401	1,048	159	464	443	1,841	2%
ALKIZA	GIP	290	1,266	1,052	214	0	1,210	297	710	524	-52	-52	0	0%

(*) El Remanente de Tesorería no incluye los ingresos por endeudamiento no dispuesto, con el fin de homogeneizar los datos entre municipios

IV.5 RATIOS FINANCIEROS DE LOS AYUNTAMIENTOS PARA EL EJERCICIO 2004 EN EUROS/HABITANTE

AYUNTAMIENTO	TERRITORIO	POBLACIÓN	GASTO TOTAL	GASTO FUNC.	INVERSIÓN	CARGA FINANC.	INGRESO TOTAL	PRES. FISCAL	INGR. SUBV.	REMANENTE TESORERÍA (*)	AHORRO BRUTO	AHORRO NETO	DEUDA DISPTA.	% CGA. FINANC.
ALBIZTUR	GIP	296	912	598	105	209	1,044	307	699	338	446	236	0	20%
BELAUNTZA	GIP	296	1,230	1,132	74	24	1,166	405	750	233	24	0	331	2%
HERNIALDE	GIP	305	708	603	52	52	987	187	793	292	295	243	174	6%
SAMANIEGO	AL	319	1,075	611	364	100	1,066	486	473	354	354	254	796	10%
VILLABUENA DE ÁLAVA	AL	321	1,698	636	885	178	1,321	455	838	-489	305	128	268	19%
HARANA	AL	329	1,538	699	809	30	1,626	173	1,298	-219	-9	-40	137	4%
BAÑOS DE EBRO	AL	336	1,949	631	1,318	0	1,440	348	923	-98	301	301	0	0%
ADUNA	GIP	342	2,430	1,146	1,126	158	2,430	924	781	184	573	415	1,965	9%
MENDATA	BIZ	343	2,309	1,423	825	3	2,131	440	1,583	580	125	122	0	0%
ALTZO	GIP	349	1,438	991	407	40	1,275	456	811	330	223	183	0	3%
ARRATZU	BIZ	357	2,185	683	1,501	0	1,681	199	1,471	342	277	277	0	0%
SUKARRIETA	BIZ	360	1,647	1,094	553	0	2,361	481	1,525	767	256	256	283	0%
ZAMBRANA	AL	361	1,476	704	745	28	823	393	429	33	119	91	0	3%
FRUIZ	BIZ	363	2,234	1,212	1,019	3	2,284	435	1,617	391	-63	-66	198	0%
MENDEXA	BIZ	363	2,722	1,033	1,686	3	2,713	433	1,777	6	328	325	496	0%
KUARTANGO	AL	364	701	621	80	0	882	503	363	456	234	234	0	0%
LEABURU	GIP	369	1,474	732	669	73	1,507	168	1,095	233	287	214	1,369	7%
AMOROTO	BIZ	370	1,430	722	708	0	1,454	303	1,143	11	403	403	0	0%
KORTEZUBI	BIZ	372	1,374	680	618	24	1,718	382	1,304	798	570	546	970	2%
ELVILLAR	AL	373	1,099	802	206	91	1,019	442	512	3	110	19	373	10%
MUNITIBAR-ARBATZEGI GERRIKAITZ	BIZ	385	3,621	1,135	2,481	5	3,616	558	1,925	23	751	745	774	0%
IKAZTEGIETA	GIP	387	1,545	1,047	499	0	2,326	1,005	798	1,041	677	677	0	0%
GABIRIA	GIP	419	2,095	745	1,289	62	2,494	430	1,093	-7	413	351	477	5%
MORGA	BIZ	419	1,981	654	1,236	76	1,802	239	1,544	-100	358	282	804	8%
AJANGIZ	BIZ	428	1,579	797	783	0	1,696	409	1,236	341	311	311	0	0%
BIDEGOYAN	GIP	439	1,820	904	902	14	1,433	257	804	-130	68	55	478	1%
MAÑARIA	BIZ	451	1,324	827	424	73	1,457	317	1,120	304	630	557	576	5%
ELBURGO	AL	453	1,996	530	1,466	0	1,353	717	614	177	521	521	0	0%
ELANTXOBE	BIZ	463	1,102	955	112	28	1,145	328	795	71	63	35	233	3%
IRURAIZ- GAUNA	AL	465	1,247	432	815	0	1,303	280	955	333	198	198	0	0%
ERRIGOITI	BIZ	484	1,975	787	1,095	81	1,936	219	1,657	-242	167	87	341	8%
ARRIETA	BIZ	512	2,465	658	1,760	47	2,650	279	2,168	111	330	283	102	5%
TRUCIOS-TURTZIOZ	BIZ	530	2,125	1,287	823	15	2,342	185	1,309	655	594	579	0	1%
BERNEDO	AL	538	987	593	394	0	1,247	528	669	-4	299	299	0	0%
IBARRANGELU	BIZ	541	2,902	1,584	1,275	0	2,952	797	1,937	1,396	220	220	0	0%
ITSASONDO	GIP	554	1,267	662	545	60	1,991	310	1,570	883	390	330	318	6%

(*) El Remanente de Tesorería no incluye los ingresos por endeudamiento no dispuesto, con el fin de homogeneizar los datos entre municipios

IV.5 RATIOS FINANCIEROS DE LOS AYUNTAMIENTOS PARA EL EJERCICIO 2004 EN EUROS/HABITANTE

AYUNTAMIENTO	TERRITORIO	POBLACIÓN	GASTO TOTAL	GASTO FUNC.	INVERSIÓN	CARGA FINANC.	INGRESO TOTAL	PRES. FISCAL	INGR. SUBV.	REMANENTE TESORERÍA (*)	AHORRO BRUTO	AHORRO NETO	DEUDA DISPTA.	% CGA. FINANC.
EZKIO-ITSASO	GIP	570	1,902	1,016	840	28	1,979	635	958	439	316	288	151	2%
BERROBI	GIP	571	1,221	688	485	47	1,301	706	595	224	611	564	301	4%
AIZARNAZABAL	GIP	579	1,401	860	466	74	1,313	739	556	85	430	356	98	6%
RIBERA ALTA	AL	580	641	576	41	24	929	457	348	503	353	329	0	3%
LIZARTZA	GIP	601	1,809	694	1,067	48	1,691	684	754	2	624	576	481	4%
ERREZIL	GIP	607	1,297	728	537	31	1,442	222	840	-38	140	109	494	4%
ISPASTER	BIZ	615	1,607	880	727	0	1,823	517	1,226	221	363	363	0	0%
LANCIEGO	AL	643	1,488	793	681	14	1,456	591	659	224	238	224	481	1%
AULESTI	BIZ	659	1,575	772	757	46	1,354	269	1,039	-222	194	149	690	5%
ARTZENTALES	BIZ	660	1,518	891	597	30	1,477	241	1,008	-92	259	229	102	3%
ARTEA	BIZ	673	1,966	895	1,012	59	1,722	811	903	-67	502	443	187	4%
SAN MILLÁN	AL	706	1,473	1,011	462	0	1,132	499	605	683	-102	-102	0	0%
ARRAIA-MAEZTU	AL	736	860	590	188	0	740	254	448	288	5	5	0	0%
BARRUNDIA	AL	755	728	628	93	0	911	432	416	869	180	180	0	0%
MARURI-JATABE	BIZ	772	1,460	876	508	76	1,527	488	933	135	254	177	289	7%
ARRANKUDIAGA	BIZ	779	1,121	886	190	45	1,901	496	846	775	232	187	112	4%
ETXEBARRIA	BIZ	789	1,081	804	265	13	1,336	582	745	806	346	333	0	1%
EA	BIZ	791	1,301	695	568	9	1,583	300	1,249	1,107	201	192	27	1%
ARRAZUA-UBARRUNDIA	AL	795	752	551	200	1	1,157	621	483	1,204	518	517	0	0%
GALDAMES	BIZ	808	2,043	854	1,158	31	1,889	240	1,511	350	224	193	99	3%
LAPUEBLA DE LABARCA	AL	848	870	768	103	0	1,182	514	644	342	176	176	20	0%
GAUTEGIZ ARTEAGA	BIZ	880	957	685	255	0	910	240	670	113	76	76	0	0%
LEMOIZ	BIZ	908	2,076	1,220	814	41	1,683	629	729	218	211	171	187	3%
OLABERRIA	GIP	918	2,070	1,268	716	86	1,741	964	694	133	283	197	1,021	6%
ELCIEGO	AL	926	1,792	956	748	87	2,038	718	1,113	242	361	273	338	7%
LANTARÓN	AL	935	1,547	858	641	0	1,244	627	539	1,138	292	292	0	0%
URKABUSTAIZ	AL	958	1,190	691	460	39	1,268	498	615	222	146	108	297	5%
RIBERA BAJA	AL	966	1,130	583	548	0	1,168	331	648	319	288	288	0	0%
LAUKIZ	BIZ	975	1,254	881	371	2	1,343	489	846	258	133	131	1	0%
BEDIA	BIZ	978	1,067	715	314	39	1,178	455	661	15	375	336	182	4%
AMEZKETA	GIP	980	631	524	106	0	730	210	518	11	205	205	0	0%
BERASTEGI	GIP	994	909	482	408	19	804	203	580	243	258	238	152	3%
ELGETA	GIP	1,002	4,299	922	3,254	123	4,608	3,315	1,016	183	2,973	2,850	773	3%
OKONDO	AL	1,004	1,202	1,020	31	151	1,536	294	644	208	352	200	595	11%
FORUA	BIZ	1,010	1,413	634	703	64	1,334	323	996	-29	163	99	843	8%
AREATZA	BIZ	1,021	1,744	794	929	22	1,839	208	1,251	286	142	120	451	2%

(*) El Remanente de Tesorería no incluye los ingresos por endeudamiento no dispuesto, con el fin de homogeneizar los datos entre municipios

IV.5 RATIOS FINANCIEROS DE LOS AYUNTAMIENTOS PARA EL EJERCICIO 2004 EN EUROS/HABITANTE

AYUNTAMIENTO	TERRITORIO	POBLACIÓN	GASTO TOTAL	GASTO FUNC.	INVERSIÓN	CARGA FINANC.	INGRESO TOTAL	PRES. FISCAL	INGR. SUBV.	REMANENTE TESORERÍA (*)	AHORRO BRUTO	AHORRO NETO	DEUDA DISPTA.	% CGA. FINANC.
ZEBERIO	BIZ	1,025	1,785	841	913	31	1,542	322	1,185	-438	115	84	122	3%
OTXANDIO	BIZ	1,040	2,391	659	1,710	23	1,524	317	757	179	157	134	68	3%
VALDEGOVÍA	AL	1,046	2,011	1,141	871	0	1,863	511	1,310	-150	464	464	0	0%
BERRIATUA	BIZ	1,077	1,051	588	461	3	1,328	415	903	568	325	322	0	0%
IRURA	GIP	1,079	1,688	959	679	49	1,642	659	947	-32	204	155	58	4%
CAMPEZO	AL	1,085	904	574	313	17	994	227	533	111	155	138	318	2%
MALLABIA	BIZ	1,105	1,826	1,142	551	133	1,959	817	1,061	735	299	166	502	9%
DIMA	BIZ	1,128	1,757	748	903	105	1,789	262	1,051	-20	459	354	512	9%
ZEANURI	BIZ	1,155	1,674	992	597	85	1,801	797	842	-216	463	378	639	6%
SEGURA	GIP	1,234	1,092	703	342	48	1,092	406	535	11	188	140	384	5%
ORMAIZTEGI	GIP	1,242	994	826	138	31	1,032	558	449	43	176	145	48	3%
GAMIZ-FIKA	BIZ	1,254	658	438	220	0	713	155	551	120	157	157	0	0%
ZIERBENA	BIZ	1,265	2,621	1,601	1,020	0	3,328	2,321	704	1,443	1,523	1,523	0	0%
BARRIKA	BIZ	1,283	1,281	701	551	24	1,373	475	834	433	225	201	83	3%
MUXIKA	BIZ	1,290	1,077	716	285	16	1,137	343	766	108	211	195	108	2%
ZEGAMA	GIP	1,307	2,023	783	1,118	122	1,831	391	1,250	686	353	230	129	11%
LABASTIDA	AL	1,334	2,202	1,035	1,056	111	2,134	735	1,321	473	214	103	800	9%
GATIKA	BIZ	1,340	1,137	854	250	34	1,601	524	708	391	189	155	178	3%
ASTEASU	GIP	1,346	1,589	882	633	74	2,490	421	1,226	-43	109	35	1,600	7%
LEGORRETA	GIP	1,363	1,314	700	593	12	1,280	331	737	250	130	117	94	2%
ATXONDO	BIZ	1,424	1,062	774	233	52	1,234	404	527	6	84	32	221	6%
ARTZINIEGA	AL	1,451	1,099	838	242	19	1,118	385	684	47	81	62	43	2%
LEGUTIANO	AL	1,459	1,546	1,295	221	30	1,734	1,188	515	417	284	254	19	2%
LAGUARDIA	AL	1,480	1,557	1,149	322	86	2,267	1,114	753	716	524	437	745	5%
ZALDIBIA	GIP	1,481	1,169	672	457	38	2,393	197	553	1,330	81	43	327	5%
ARAMAIO	AL	1,487	971	609	297	66	1,169	432	687	127	332	266	248	7%
ATAUN	GIP	1,514	973	506	444	23	1,124	282	834	408	276	253	22	3%
GORDEXOLA	BIZ	1,544	1,984	1,073	866	24	2,310	467	1,574	273	272	248	187	2%
ASPARRENA	AL	1,581	1,505	774	677	52	1,500	479	910	13	283	231	193	5%
MENDARO	GIP	1,587	1,538	685	745	108	1,543	616	730	232	420	312	1,062	10%
LARRABETZU	BIZ	1,618	1,173	744	416	14	1,265	572	693	48	297	283	25	1%
ZARATAMO	BIZ	1,647	1,443	841	600	2	989	426	541	983	143	141	0	0%
ALEGIA	GIP	1,659	664	583	35	46	756	213	529	437	163	117	134	6%
BUSTURIA	BIZ	1,685	1,712	776	916	9	1,234	395	821	67	104	95	14	1%
AIA	GIP	1,707	1,097	719	370	8	1,318	424	881	353	254	246	4	1%
ANOETA	GIP	1,776	2,441	755	1,684	3	2,453	250	520	-923	3	0	722	0%

(*) El Remanente de Tesorería no incluye los ingresos por endeudamiento no dispuesto, con el fin de homogeneizar los datos entre municipios

IV.5 RATIOS FINANCIEROS DE LOS AYUNTAMIENTOS PARA EL EJERCICIO 2004 EN EUROS/HABITANTE

AYUNTAMIENTO	TERRITORIO	POBLACIÓN	GASTO TOTAL	GASTO FUNC.	INVERSIÓN	CARGA FINANC.	INGRESO TOTAL	PRES. FISCAL	INGR. SUBV.	REMANENTE TESORERÍA (*)	AHORRO BRUTO	AHORRO NETO	DEUDA DISPTA.	% CGA. FINANC.
MUNDAKA	BIZ	1,847	1,136	740	371	25	1,239	361	855	133	116	90	290	3%
ALEGRÍA-DULANTZI	AL	1,919	2,449	1,024	1,409	14	2,372	658	980	217	117	103	671	1%
BAKIO	BIZ	1,931	2,944	1,446	1,467	31	3,188	1,462	748	-19	670	639	779	1%
ANTZUOLA	GIP	1,946	1,122	785	212	42	1,256	445	644	166	231	189	277	4%
IRUÑA OKA	AL	2,093	1,060	864	180	0	1,578	722	488	712	326	326	0	0%
IDIAZABAL	GIP	2,124	1,003	772	212	16	1,168	623	533	754	364	348	46	1%
LOIU	BIZ	2,193	1,964	976	979	5	1,679	852	767	1,169	430	426	12	0%
ZUIA	AL	2,219	1,103	715	388	0	985	478	472	276	241	241	0	0%
LEZAMA	BIZ	2,223	1,195	608	587	0	1,161	406	729	636	271	270	0	0%
OROZKO	BIZ	2,265	1,292	811	412	69	1,181	318	797	-220	49	-20	435	8%
SOPUERTA	BIZ	2,272	710	603	106	1	982	215	483	926	100	99	0	0%
AYALA	AL	2,415	863	561	297	5	876	248	434	170	67	63	184	1%
GETARIA	GIP	2,510	1,099	765	258	76	1,116	386	545	-45	138	62	532	8%
ALONSOTEGI	BIZ	2,626	2,028	885	1,096	46	2,056	275	1,696	-228	-14	-60	71	5%
OYÓN-OION	AL	2,678	1,917	729	1,165	24	1,506	562	857	618	263	239	668	2%
LEMOA	BIZ	2,793	1,134	844	254	36	1,108	593	515	27	179	143	188	4%
ZIZURKIL	GIP	2,855	934	625	273	36	851	329	517	46	226	191	606	4%
VALLE DE CARRANZA	BIZ	2,884	3,211	908	2,202	101	2,736	241	2,149	67	63	-38	777	10%
ZALDIBAR	BIZ	2,894	1,283	591	656	35	999	412	580	478	287	253	85	4%
ZESTOA	GIP	3,104	1,081	811	173	95	1,050	414	560	-48	136	41	944	10%
ZAMUDIO	BIZ	3,149	2,825	1,289	1,534	0	4,173	1,238	2,413	2,859	417	417	0	0%
URDULIZ	BIZ	3,176	887	614	247	25	838	277	477	484	105	80	23	4%
ESKORIATZA	GIP	3,890	1,140	861	263	16	1,065	463	594	15	148	131	157	2%
PLENTZIA	BIZ	3,895	1,016	766	234	15	1,269	654	463	805	334	318	92	1%
IGORRE	BIZ	4,019	1,336	685	642	8	1,450	330	541	-85	70	62	165	1%
URDUÑA-ORDUÑA	BIZ	4,038	1,882	741	684	11	2,234	230	1,404	-159	60	49	138	1%
IURRETA	BIZ	4,046	1,191	786	357	45	951	422	524	-93	90	45	322	5%
UGAO-MIRABALLES	BIZ	4,079	683	569	111	3	761	190	568	321	141	138	0	0%
SALVATIERRA	AL	4,096	1,638	865	715	58	1,725	924	708	4	586	528	383	4%
ASTIGARRAGA	GIP	4,109	1,233	918	149	111	1,285	660	555	66	293	182	716	9%
SORALUZE	GIP	4,158	1,052	646	315	91	902	249	628	281	96	5	749	12%
SONDIKA	BIZ	4,242	1,161	723	436	0	1,188	589	493	1,199	278	278	0	0%
IBARRA	GIP	4,372	768	581	172	16	749	224	521	116	159	143	204	2%
BERRIZ	BIZ	4,468	1,048	855	174	17	1,113	566	487	177	209	192	528	2%
ORIO	GIP	4,585	2,344	805	831	708	1,424	700	645	1,584	457	-251	0	56%
GORLIZ	BIZ	4,750	1,129	725	402	3	1,252	409	438	250	104	101	0	0%

(*) El Remanente de Tesorería no incluye los ingresos por endeudamiento no dispuesto, con el fin de homogeneizar los datos entre municipios

IV.5 RATIOS FINANCIEROS DE LOS AYUNTAMIENTOS PARA EL EJERCICIO 2004 EN EUROS/HABITANTE

AYUNTAMIENTO	TERRITORIO	POBLACIÓN	GASTO TOTAL	GASTO FUNC.	INVERSIÓN	CARGA FINANC.	INGRESO TOTAL	PRES. FISCAL	INGR. SUBV.	REMANENTE TESORERÍA (*)	AHORRO BRUTO	AHORRO NETO	DEUDA DISPTA.	% CGA. FINANC.
MARKINA-XEMEIN	BIZ	4,752	1,589	785	778	26	1,733	412	578	61	66	40	293	3%
MUTRIKU	GIP	4,752	1,242	699	446	97	1,143	279	686	43	125	28	975	12%
DERIO	BIZ	4,915	1,781	771	1,001	9	1,795	553	1,007	704	219	210	4	1%
LAZKAO	GIP	5,064	722	569	153	0	972	416	494	503	343	343	0	0%
DEBA	GIP	5,259	1,353	933	346	75	1,185	551	582	425	137	62	319	7%
USURBIL	GIP	5,512	2,185	908	1,221	56	2,250	681	1,175	112	359	303	435	4%
VILLABONA	GIP	5,742	940	653	200	75	852	266	496	48	137	62	521	9%
URNIETA	GIP	5,807	1,110	789	260	62	1,190	509	512	129	234	172	412	6%
BERANGO	BIZ	5,846	775	664	110	2	1,051	302	658	553	33	31	0	0%
LEZO	GIP	5,920	1,100	813	159	126	1,026	457	566	91	191	64	1,013	13%
GÜEÑES	BIZ	6,061	893	556	304	34	813	249	552	178	137	103	313	5%
ARETXABAETA	GIP	6,281	957	629	294	33	887	387	486	191	252	218	56	4%
MUSKIZ	BIZ	6,597	1,459	892	567	0	1,566	488	965	455	146	146	0	0%
URRETXU	GIP	6,667	1,133	693	377	61	1,075	338	719	3	173	111	29	7%
ABADIÑO	BIZ	7,031	1,007	717	255	33	891	442	435	87	170	138	296	4%
ELORRIO	BIZ	7,099	954	705	232	16	885	389	490	101	130	114	67	2%
BALMASEDA	BIZ	7,117	1,287	720	526	40	1,625	489	1,029	254	420	379	159	4%
LEKEITIO	BIZ	7,300	1,132	760	321	50	1,162	486	577	39	141	90	387	6%
ETXEBARRI,ANT. DE S.ESTEBAN- ETXEBARRI DONEZ. ELIZ.	BIZ	7,516	1,548	821	694	33	1,107	411	497	15	67	34	108	4%
ZALLA	BIZ	7,919	1,171	525	634	3	1,028	309	553	242	277	274	0	0%
ORTUELLA	BIZ	8,644	966	676	279	10	1,016	247	634	333	220	210	121	1%
LEGAZPI	GIP	8,673	977	626	254	97	1,033	301	666	108	208	111	328	12%
ZUMAIA	GIP	8,705	1,008	622	354	32	1,323	695	619	497	584	552	98	3%
ORDIZIA	GIP	8,926	1,224	761	374	51	1,208	519	605	377	319	268	270	5%
ABANTO Y CIÉRVANA-ABANTO ZIERBENA	BIZ	9,315	1,190	900	262	27	977	369	602	1	54	27	33	3%
AMURRIO	AL	9,512	1,254	962	240	50	1,407	456	690	11	131	81	330	5%
OIARTZUN	GIP	9,633	2,814	751	1,990	74	2,910	2,019	746	630	1,846	1,772	613	3%
ONDARROA	BIZ	9,642	724	647	49	26	792	343	431	272	139	113	0	3%
ZUMARRAGA	GIP	10,115	912	691	138	83	973	409	521	269	240	157	366	9%
AZKOITIA	GIP	10,345	1,251	728	439	50	1,042	398	581	100	247	198	380	5%
ELGOIBAR	GIP	10,524	1,064	721	288	54	1,014	458	549	419	292	238	150	5%
OÑATI	GIP	10,729	1,316	770	322	135	1,378	556	565	152	421	286	388	11%
SOPELANA	BIZ	11,209	1,220	687	507	24	1,005	375	450	602	105	81	13	3%
ARRIGORRIAGA	BIZ	11,871	773	644	128	0	956	284	662	301	93	92	2	0%
BEASAIN	GIP	12,442	872	652	170	48	975	412	544	300	278	230	192	5%
VALLE DE TRÁPAGA-TRAPAGARAN	BIZ	12,605	936	670	246	20	1,028	435	545	180	267	247	29	2%

(*) El Remanente de Tesorería no incluye los ingresos por endeudamiento no dispuesto, con el fin de homogeneizar los datos entre municipios

IV.5 RATIOS FINANCIEROS DE LOS AYUNTAMIENTOS PARA EL EJERCICIO 2004 EN EUROS/HABITANTE

AYUNTAMIENTO	TERRITORIO	POBLACIÓN	GASTO TOTAL	GASTO FUNC.	INVERSIÓN	CARGA FINANC.	INGRESO TOTAL	PRES. FISCAL	INGR. SUBV.	REMANENTE TESORERÍA (*)	AHORRO BRUTO	AHORRO NETO	DEUDA DISPTA.	% CGA. FINANC.
ANDOAIN	GIP	13,803	1,052	822	195	32	1,031	354	641	175	139	107	112	3%
AZPEITIA	GIP	13,857	1,045	717	265	62	1,071	493	535	328	319	256	420	6%
MUNGIA	BIZ	14,446	1,103	656	445	0	1,338	791	537	544	545	545	0	0%
BERGARA	GIP	14,918	1,270	767	263	120	1,547	491	558	213	254	135	746	12%
GERNIKA-LUMO	BIZ	15,571	1,008	669	255	26	1,042	518	516	72	311	284	81	3%
HONDARRIBIA	GIP	15,727	914	607	149	0	1,087	544	518	1,073	450	450	0	0%
PASAIA	GIP	16,078	1,039	724	252	61	968	337	624	59	163	101	216	7%
ERMUA	BIZ	16,597	1,103	737	287	78	991	335	590	345	178	99	476	9%
AMOREBIETA-ETXANO	BIZ	16,609	1,157	684	473	0	1,064	515	540	432	324	324	0	0%
BERMEO	BIZ	16,901	1,291	815	419	32	969	332	616	-117	-32	-64	29	4%
LASARTE-ORIA	GIP	17,734	1,033	749	252	32	1,042	399	634	229	236	204	267	3%
TOLOSA	GIP	17,798	1,230	833	269	8	1,266	490	656	466	279	271	15	1%
LLODIO	AL	18,721	1,097	914	181	0	1,141	404	711	887	191	191	0	0%
HERNANI	GIP	18,792	938	737	134	66	983	394	570	206	182	116	332	7%
ZARAUTZ	GIP	21,906	930	705	178	46	919	365	535	540	200	154	586	5%
ARRASATE	GIP	22,872	1,130	737	309	81	1,203	540	596	167	332	252	255	8%
ERANDIO	BIZ	23,104	1,067	868	192	6	1,090	473	600	228	128	122	39	1%
DURANGO	BIZ	26,131	831	571	249	0	805	347	433	730	168	168	0	0%
EIBAR	GIP	28,006	965	716	197	51	1,040	393	637	395	255	204	214	5%
LEIOA	BIZ	28,806	1,122	691	428	2	1,386	406	627	418	164	161	0	0%
GALDAKAO	BIZ	29,603	1,006	676	328	0	1,030	456	530	882	255	255	0	0%
SESTAO	BIZ	30,766	980	761	200	17	992	361	596	166	109	92	26	2%
ERRETERIA	GIP	38,141	1,087	745	260	80	1,186	396	584	48	182	102	531	9%
BASAURI	BIZ	44,627	835	665	137	27	913	330	494	307	137	110	40	3%
SANTURTZI	BIZ	47,037	888	713	146	29	911	334	520	350	127	98	40	3%
PORTUGALETE	BIZ	50,357	781	594	157	27	797	255	501	325	149	121	128	4%
IRUN	GIP	58,899	1,012	665	215	97	1,167	318	564	219	191	95	320	11%
GETXO	BIZ	83,004	969	682	236	50	949	351	472	111	125	75	438	6%
BARAKALDO	BIZ	94,967	989	707	140	111	1,191	382	455	66	135	24	131	13%
DONOSTIA-SAN SEBASTIÁN	GIP	182,644	1,215	870	262	79	1,233	505	590	16	167	87	366	8%
VITORIA-GASTEIZ	AL	223,702	1,120	914	199	5	1,166	473	601	97	121	116	228	1%
BILBAO	BIZ	352,317	1,212	856	290	66	1,123	427	669	128	227	161	185	6%

(*) El Remanente de Tesorería no incluye los ingresos por endeudamiento no dispuesto, con el fin de homogeneizar los datos entre municipios



Herri-Kontuen
Euskal Epaitegia

Tribunal Vasco
de Cuentas Públicas

IV.6 LIQUIDACIÓN AGREGADA DE LAS ENTIDADES SUPRAMUNICIPALES DE LA CAPV

Miles-euros							
CAPÍTULOS DE INGRESOS	PPTO. INICIAL	MODIF. CRÉDITO	PPTO. DEFINIT.	DERECHOS LIQUIDADOS	RECAUD. LÍQUIDA	PDTE. COBRO	EJECUTADO (+, -)
1 Impuestos Directos.....	3	0	3	3	0	3	0
2 Impuestos Indirectos.....	0	0	0	0	0	0	0
3 Tasas y Otros Ingresos.....	178.739	405	179.144	173.328	133.710	39.618	5.816
4 Transferencias Corrientes.....	93.878	2.559	96.437	93.841	61.002	32.839	2.596
5 Ingresos Patrimoniales.....	2.296	101	2.397	2.802	2.725	77	(405)
6 Enajenac. Inversion. Reales.....	8	0	8	198	198	0	(190)
7 Transferencias de Capital.....	78.443	12.515	90.958	86.185	62.721	23.464	4.773
8 Variac. Activos Financieros.....	1.078	62.805	63.883	236	195	41	842
9 Variac. Pasivos Financieros.....	39.823	5.432	45.255	17.818	17.818	0	27.437
TOTAL INGRESOS	394.268	83.817	478.085	374.411	278.369	96.042	40.869

Miles-euros							
CAPÍTULOS DE GASTOS	PPTO. INICIAL	MODIF. CRÉDITO	PPTO. DEFINIT.	OBLIGAC. RECON.	PAGOS LÍQUIDOS	PDTE. PAGO	EJECUTADO (+, -)
1 Gastos de Personal.....	44.063	708	44.771	41.387	39.830	1.557	3.384
2 Compras Bienes Ctes. y Servic... ..	149.766	4.785	154.551	140.664	121.226	19.438	13.887
3 Gastos Financieros.....	25.407	(535)	24.872	23.206	20.577	2.629	1.666
4 Transferencias Corrientes.....	3.620	658	4.278	3.750	3.670	80	528
6 Inversiones Reales.....	132.708	62.657	195.365	125.537	94.506	31.031	69.828
7 Transferencias de Capital.....	10.629	10.019	20.648	12.950	7.166	5.784	7.698
8 Variac. Activos Financieros.....	14.651	218	14.869	14.310	11.739	2.571	559
9 Variac. Pasivos Financieros.....	13.145	5.307	18.452	18.344	12.777	5.567	108
TOTAL GASTOS	393.989	83.817	477.806	380.148	311.491	68.657	97.658
RESULTADO CORRIENTE DEL EJERCICIO				(5.737)			

Miles-euros							
ANULACIONES							
DEUD. EJER. CERRADOS.....	117.977	66	118.043	117.059	109.065	7.994	984
ACREED. EJER. CERRADOS.....	48.376	(4)	48.372	48.339	44.695	3.644	33
RESULTADO DE PRESUPUESTOS CERRADOS							(951)

RESULTADO PRESUPUESTARIO DEL EJERCICIO	(6.688)
AJUSTES	
Desviaciones de financiación (+/-).....	2.370
Gastos financiados con Rem. tesorería.....	27.638
RESULTADO PRESUPUESTARIO AJUSTADO	23.320
Deudores pendientes de cobro.....	106.606
Acreedores pendientes de pago.....	97.060
Fondos líquidos.....	110.331
REMANENTE DE TESORERÍA	119.877
Remanente para gastos con financiación afectada.....	7.605
REMANENTE PARA GASTOS GENERALES	112.272



Herri - Kontuen
Euskal Epaitegia

Tribunal Vasco
de Cuentas Públicas

REMANENTE DE TESORERÍA DE LAS ENTIDADES SUPRAMUNICIPALES DE LA CAPV

	Miles-euros
DEUDORES PENDIENTES DE COBRO	
De presupuesto de ingresos, corriente	96.042
De presupuesto de ingresos, cerrados.....	7.994
De otras operaciones no presupuestarias	7.826
(Saldos de dudoso cobro)	(5.256)
(Ingresos pendientes de aplicación).....	0
TOTAL (A)	106.606
ACREEDORES PENDIENTES DE PAGO	
De presupuesto de gastos, corriente.....	68.657
De presupuesto de gastos, cerrados.....	3.644
De presupuesto de ingresos.....	421
De otras operaciones no presupuestarias	24.477
(Pagos pendientes de aplicación)	(139)
TOTAL (B)	97.060
FONDOS LÍQUIDOS DE TESORERÍA (C)	110.331
REMANENTE DE TESORERÍA (D = A - B + C)	119.877
REMANENTE PARA GASTOS CON FINANCIACIÓN AFECTADA (E)	7.605
REMANENTE PARA GASTOS GENERALES (D - E)	112.272

IV.7 DEFICIENCIAS EN EL CONTENIDO FORMAL DE LA CUENTA GENERAL DE LAS ENTIDADES SUPRAMUNICIPALES

ENTIDAD	ACTIVIDAD	POBLACIÓN ASISTIDA	DEFICIENCIAS	NO CONSTA APROBACIÓN CUENTA GENERAL	NO HAY BALANCE	NO HAY CUENTA DE RESULTADOS	NO HAY CUADRO FINANCIACIÓN	NO HAY INFORMACIÓN DEUDA	NO HAY MEMORIA	NO REALIZA CÁLCULO RESULTADO EJERCICIO	NO REALIZA CÁLCULO REMANENTE TESORERÍA	NO HAY CUENTA TESORERÍA
CONSORCIO AGUAS BILBAO BIZKAIA	1	984,761	0									
CONSORCIO AGUAS BUSTURIALDEA	1	26,227	0									
CONSORCIO AGUAS LLANADA SIERRA ELGEA	1	3,592	2	•			•					
CONSORCIO DE AGUAS "KANTAURO URKIDETZA"	1	33,103	1				•					
CONSORCIO DE AGUAS DE GIPUZKOA	1	303,383	0									
CONSORCIO DE AGUAS DE IRUÑA DE OCA	1	2,093	4	•		•	•		•			
CONSORCIO DE AGUAS DE LA RIOJA ALAVESA	1	10,418	1				•					
CONSORCIO DE AGUAS LA LOMBA	1	765	6	•	•	•	•	•	•			
MANCOMUNIDAD DE AGUAS DEL AÑARBE	1	304,370	0									
MANCOMUNIDAD DE SERVICIOS DE TXINGUDI	1	74,626	0									
ARRATIAGO UDALEN MANKOMUNITATEA	2	12,207	0									
CONSORCIO TRANSFRONTERIZO BIDASOA-TXINGUDI	2	74,626	0									
LEA ARTIBAICO AMANKOMUNAZGOA	2	24,679	0									
LEA IBARREKO UDAL MANKOMUNAZGOA	2	1,918	1				•					
M. DE MUNICIPIOS DE LAS ENCARTACIONES	2	22,963	5	•	•	•	•		•			
MANCOMUNIDAD DEL ALTO DEBA	2	61,886	0									
MANCOMUNIDAD MATADERO COMARCAL TOLOSA	2	89,801	1				•					
TXORIERRIKO MANKOMUNITATEA	2	18,340	0									
UROLA KOSTAKO UDAL ELKARTEA	2	39,413	1						•			
CONSORCIO ESTRIBACIONES DEL GORBEA	3	7,007	0									
MANCOMUNIDAD COMARCAL DE DEBABARRENA	3	71,988	0									
MANCOMUNIDAD DE SAN MARCOS	3	304,370	0									
MANCOMUNIDAD DE SERVICIOS DEL UROLA MEDIO	3	29,097	0									
MANCOMUNIDAD MUNIC. MARG. IZDA. NERVION	3	253,691	0									
SASIETA MANKOMUNITATEA	3	65,454	1	•								
AIZTONDO ZERBITZUEN MANKOMUNITATEA	4	3,663	7	•	•	•	•	•	•			•
CONSORCIO MUNGIALDEA	4	20,044	0									
M. PRO MINUSV. PSÍQUICOS TALLER RANZARI	4	97,394	0									
MANCOMUNIDAD DE LA MERINDAD DE DURANGO	4	49,341	0									
MANCOMUNIDAD DE SERV. SOCIALES BUSTURIALDEA	4	25,911	0									
MANCOMUNIDAD SERVICIOS URIBE KOSTA	4	31,067	0									
SAIAZ GIZARTE ZERBITZU MANKOMUNITATEA	4	1,508	1				•					
ULI MANKOMUNITATEA	4	901	4	•				•	•			•



IV.7 DEFICIENCIAS EN EL CONTENIDO FORMAL DE LA CUENTA GENERAL DE LAS ENTIDADES SUPRAMUNICIPALES

ENTIDAD	ACTIVIDAD	POBLACIÓN ASISTIDA	DEFICIENCIAS	NO CONSTA APROBACIÓN CUENTA GENERAL	NO HAY BALANCE	NO HAY CUENTA DE RESULTADOS	NO HAY CUADRO FINANCIACIÓN	NO HAY INFORMACIÓN DEUDA	NO HAY MEMORIA	NO REALIZA CÁLCULO RESULTADO EJERCICIO	NO REALIZA CÁLCULO REMANENTE TESORERÍA	NO HAY CUENTA TESORERÍA
CUADRILLA DE AIALA	5	33,103	0									
CUADRILLA DE AÑANA	5	7,150	0									
CUADRILLA DE CAMPEZO-MONTAÑA ALAVESA	5	3,146	1				•					
CUADRILLA DE LAGUARDIA-RIOJA ALAVESA	5	10,418	0									
CUADRILLA DE SALVATIERRA	5	10,137	0									
CUADRILLA DE ZUIA	5	8,249	0									
CONS. EDUC. COMP. Y FORM. OCUP DE ÁLAVA	6	223,702	3		•	•	•					
ENKARTERRIKO UDAL EUSKALTEGIKO MANKOMUNITATEA	6	21,097	0									
MANCOMUNIDAD LEINTZ UDAL EUSKALTEGIA	6	10,171	0									
URRETXU-ZUMARRAGAKO UDAL EUSKALTEGIA	6	16,782	0									
ENIRIO-ARALARKO MANKOMUNITATEA	7	33,690	2	•					•			
PARZONERÍA DE ENTZIA	7	6,383	5	•	•	•	•		•			
PARZONERÍA DE GIPUZKOA	7	4,914	5	•	•	•	•		•			
PARZONERÍA DE ITURRIETA	7	4,096	5	•	•	•	•		•			
PARZONERÍA GENERAL GIPUZKOA Y ÁLAVA	7	7,201	1						•			
CONS. PREV. EXTIN. INCEND. Y SALVAMENTO	8	33,103	0									
MANCOMUNIDAD UROLA GARAIA	8	26,025	0									
CONSORCIO TRANSPORTES DE BIZKAIA	9	762,501	0									
TOTAL - DEFICIENCIAS 2004		4,272,475	57	11	7	8	15	3	11	0	0	2

IV.8.1 DEFICIENCIAS CUALITATIVAS EN EL CONTENIDO DE LA CUENTA GENERAL: ASPECTOS PRESUPUESTARIOS

ENTIDAD	ACTIVIDAD	POBLACIÓN ASISTIDA	DEFICIENCIAS	INGRESOS CAPS. 1, 2 Y 3 SE REGISTRAN POR CAJA	LOS GASTOS SE REGISTRAN POR CAJA	PROVISIÓN DUDOSO COBRO EN RTE. INFERIOR A ESTUDIO COBRABILIDAD	RESULTADO PRESUPUESTARIO INCORRECTAMEN. CALCULADO	NO CALCULAN AJUSTES AL RDO. PPTARIO. DEL EJERCICIO	REMANENTE DE TESORERÍA INCORRECTAMEN. CALCULADO	NO CALCULAN REMANENTE PARA GTOS. CON FINANC. AFECTADA	EXISTEN DESCUADRES EN CTA. DE TESORERÍA
CONSORCIO AGUAS BILBAO BIZKAIA	1	984,761	1				•				
CONSORCIO AGUAS BUSTURIALDEA	1	26,227	0								
CONSORCIO AGUAS LLANADA SIERRA ELGEA	1	3,592	2					•		•	
CONSORCIO DE AGUAS "KANTAURO URKIDETZA"	1	33,103	0								
CONSORCIO DE AGUAS DE GIPUZKOA	1	303,383	0								
CONSORCIO DE AGUAS DE IRUÑA DE OCA	1	2,093	4	•	•			•		•	
CONSORCIO DE AGUAS DE LA RIOJA ALAVESA	1	10,418	1							•	
CONSORCIO DE AGUAS LA LOMBA	1	765	4	•	•			•		•	
MANCOMUNIDAD DE AGUAS DEL AÑARBE	1	304,370	0								
MANCOMUNIDAD DE SERVICIOS DE TXINGUDI	1	74,626	0								
ARRATIAGO UDALAN MANKOMUNITATEA	2	12,207	1						•		
CONSORCIO TRANSFRONTERIZO BIDASOA-TXINGUDI	2	74,626	0								
LEA ARTIBAICO AMANKOMUNAZGOA	2	24,679	1				•				
LEA IBARREKO UDAL MANKOMUNAZGOA	2	1,918	0								
M. DE MUNICIPIOS DE LAS ENCARTACIONES	2	22,963	0								
MANCOMUNIDAD DEL ALTO DEBA	2	61,886	1				•				
MANCOMUNIDAD MATADERO COMARCAL TOLOSA	2	89,801	0								
TXORIERRIKO MANKOMUNITATEA	2	18,340	0								
UROLA KOSTAKO UDAL ELKARTEA	2	39,413	0								
CONSORCIO ESTRIBACIONES DEL GORBEA	3	7,007	0								
MANCOMUNIDAD COMARCAL DE DEBABARRENA	3	71,988	0								
MANCOMUNIDAD DE SAN MARCOS	3	304,370	0								
MANCOMUNIDAD DE SERVICIOS DEL UROLA MEDIO	3	29,097	0								
MANCOMUNIDAD MUNIC. MARG. IZDA. NERVION	3	253,691	0								
SASIETA MANKOMUNITATEA	3	65,454	0								
AIZTONDO ZERBITZUEN MANKOMUNITATEA	4	3,663	2	•	•						
CONSORCIO MUNGIALDEA	4	20,044	0								
M. PRO MINUSV. PSÍQUICOS TALLER RANZARI	4	97,394	0								
MANCOMUNIDAD DE LA MERINDAD DE DURANGO	4	49,341	0								
MANCOMUNIDAD DE SERV. SOCIALES BUSTURIALDEA	4	25,911	0								
MANCOMUNIDAD SERVICIOS URIBE KOSTA	4	31,067	0								
SAIAZ GIZARTE ZERBITZU MANKOMUNITATEA	4	1,508	0								
ULI MANKOMUNITATEA	4	901	3		•			•		•	

IV.8.1 DEFICIENCIAS CUALITATIVAS EN EL CONTENIDO DE LA CUENTA GENERAL: ASPECTOS PRESUPUESTARIOS

ENTIDAD	ACTIVIDAD	POBLACIÓN ASISTIDA	DEFICIENCIAS	INGRESOS CAPS. 1, 2 Y 3 SE REGISTRAN POR CAJA	LOS GASTOS SE REGISTRAN POR CAJA	PROVISIÓN DUDOSO COBRO EN RTE. INFERIOR A ESTUDIO COBRABILIDAD	RESULTADO PRESUPUESTARIO INCORRECTAMEN. CALCULADO	NO CALCULAN AJUSTES AL RDO. PPTARIO. DEL EJERCICIO	REMANENTE DE TESORERÍA INCORRECTAMEN. CALCULADO	NO CALCULAN REMANENTE PARA GTOS. CON FINANC. AFECTADA	EXISTEN DESCUADRES EN CTA. DE TESORERÍA
CUADRILLA DE AIALA	5	33,103	0								
CUADRILLA DE AÑANA	5	7,150	0								
CUADRILLA DE CAMPEZO-MONTAÑA ALAVESA	5	3,146	0								
CUADRILLA DE LAGUARDIA-RIOJA ALAVESA	5	10,418	0								
CUADRILLA DE SALVATIERRA	5	10,137	0								
CUADRILLA DE ZUIA	5	8,249	0								
CONS. EDUC. COMP. Y FORM. OCUP DE ÁLAVA	6	223,702	2	•	•						
ENKARTERRIKO UDAL EUSKALTEGIKO MANKOMUNITATEA	6	21,097	1	•							
MANCOMUNIDAD LEINTZ UDAL EUSKALTEGIA	6	10,171	0								
URRETXU-ZUMARRAGAKO UDAL EUSKALTEGIA	6	16,782	1	•							
ENIRIO-ARALARKO MANKOMUNITATEA	7	33,690	0								
PARZONERÍA DE ENTZIA	7	6,383	2					•		•	
PARZONERÍA DE GIPUZKOA	7	4,914	4	•	•			•			•
PARZONERÍA DE ITURRIETA	7	4,096	2					•		•	
PARZONERÍA GENERAL GIPUZKOA Y ÁLAVA	7	7,201	1		•						
CONS. PREV. EXTIN. INCEND. Y SALVAMENTO	8	33,103	0								
MANCOMUNIDAD UROLA GARAIA	8	26,025	0								
CONSORCIO TRANSPORTES DE BIZKAIA	9	762,501	0								
TOTAL		4,272,475	33	7	7	0	3	7	1	7	1



IV.8.2 DEFICIENCIAS CUALITATIVAS EN EL CONTENIDO DE LA CUENTA GENERAL: CONTABILIDAD PATRIMONIAL

ENTIDAD	ACTIVIDAD	POBLACIÓN ASISTIDA	DEFICIENCIAS	NO CUADRA ACTIVO Y PASIVO DEL BALANCE	BALANCE O CTA. RDOS. NO INCLUYEN AMORTIZACIÓN	PARTIDAS DE INMOVILIZADO NEGATIVAS EN BALANCE	DEUDA NEGATIVA EN BALANCE	NO COINCIDE ANEXO DEUDA CON BALANCE	PROVISIÓN DUDOSO COBRO	
									NO REFLEJADA EN BALANCE	EN BALANCE INFERIOR A LA DEL REMANENTE TESORERÍA
CONSORCIO AGUAS BILBAO BIZKAIA	1	984,761	0							
CONSORCIO AGUAS BUSTURIALDEA	1	26,227	1		•					
CONSORCIO AGUAS LLANADA SIERRA ELGEA	1	3,592	0							
CONSORCIO DE AGUAS "KANTAUURIKO URKIDETZA"	1	33,103	0							
CONSORCIO DE AGUAS DE GIPUZKOA	1	303,383	1					•		
CONSORCIO DE AGUAS DE IRUÑA DE OCA	1	2,093	0							
CONSORCIO DE AGUAS DE LA RIOJA ALAVESA	1	10,418	0							
CONSORCIO DE AGUAS LA LOMBA	1	765	0							
MANCOMUNIDAD DE AGUAS DEL AÑARBE	1	304,370	0							
MANCOMUNIDAD DE SERVICIOS DE TXINGUDI	1	74,626	0							
ARRATIAGO UDALEN MANKOMUNITATEA	2	12,207	2		•					•
CONSORCIO TRANSFRONTERIZO BIDASOA-TXINGUDI	2	74,626	0							
LEA ARTIBAICO AMANKOMUNAZGOA	2	24,679	2		•			•		
LEA IBARREKO UDAL MANKOMUNAZGOA	2	1,918	1		•					
M. DE MUNICIPIOS DE LAS ENCARTACIONES	2	22,963	0							
MANCOMUNIDAD DEL ALTO DEBA	2	61,886	0							
MANCOMUNIDAD MATADERO COMARCAL TOLOSA	2	89,801	0							
TXORIERRIKO MANKOMUNITATEA	2	18,340	1		•					
UROLA KOSTAKO UDAL ELKARTEA	2	39,413	1						•	
CONSORCIO ESTRIBACIONES DEL GORBEA	3	7,007	0							
MANCOMUNIDAD COMARCAL DE DEBABARRENA	3	71,988	0							
MANCOMUNIDAD DE SAN MARCOS	3	304,370	0							
MANCOMUNIDAD DE SERVICIOS DEL UROLA MEDIO	3	29,097	0							
MANCOMUNIDAD MUNIC. MARG. IZDA. NERVION	3	253,691	1		•					
SASIETA MANKOMUNITATEA	3	65,454	1		•					
AIZTONDO ZERBITZUEN MANKOMUNITATEA	4	3,663	0							
CONSORCIO MUNGIALDEA	4	20,044	3		•		•	•		
M. PRO MINUSV. PSÍQUICOS TALLER RANZARI	4	97,394	0							
MANCOMUNIDAD DE LA MERINDAD DE DURANGO	4	49,341	0							
MANCOMUNIDAD DE SERV. SOCIALES BUSTURIALDEA	4	25,911	0							
MANCOMUNIDAD SERVICIOS URIBE KOSTA	4	31,067	0							
SAIAZ GIZARTE ZERBITZU MANKOMUNITATEA	4	1,508	1		•					
ULI MANKOMUNITATEA	4	901	1		•					



IV.8.2 DEFICIENCIAS CUALITATIVAS EN EL CONTENIDO DE LA CUENTA GENERAL: CONTABILIDAD PATRIMONIAL

ENTIDAD	ACTIVIDAD	POBLACIÓN ASISTIDA	DEFICIENCIAS	NO CUADRA ACTIVO Y PASIVO DEL BALANCE	BALANCE O CTA. RDOS. NO INCLUYEN AMORTIZACIÓN	PARTIDAS DE INMOVILIZADO NEGATIVAS EN BALANCE	DEUDA NEGATIVA EN BALANCE	NO COINCIDE ANEXO DEUDA CON BALANCE	PROVISIÓN DUDOSO COBRO	
									NO REFLEJADA EN BALANCE	EN BALANCE INFERIOR A LA DEL REMANENTE TESORERÍA
CUADRILLA DE AIALA	5	33,103	0							
CUADRILLA DE AÑANA	5	7,150	0							
CUADRILLA DE CAMPEZO-MONTAÑA ALAVESA	5	3,146	0							
CUADRILLA DE LAGUARDIA-RIOJA ALAVESA	5	10,418	0							
CUADRILLA DE SALVATIERRA	5	10,137	0							
CUADRILLA DE ZUIA	5	8,249	0							
CONS. EDUC. COMP. Y FORM. OCUP DE ÁLAVA	6	223,702	0							
ENKARTERRIKO UDAL EUSKALTEGIKO MANKOMUNITATEA	6	21,097	0							
MANCOMUNIDAD LEINTZ UDAL EUSKALTEGIA	6	10,171	0							
URRETXU-ZUMARRAGAKO UDAL EUSKALTEGIA	6	16,782	0							
ENIRIO-ARALARKO MANKOMUNITATEA	7	33,690	1						•	
PARZONERÍA DE ENTZIA	7	6,383	0							
PARZONERÍA DE GIPUZKOA	7	4,914	0							
PARZONERÍA DE ITURRIETA	7	4,096	0							
PARZONERÍA GENERAL GIPUZKOA Y ÁLAVA	7	7,201	1		•					
CONS. PREV. EXTIN. INCEND. Y SALVAMENTO	8	33,103	0							
MANCOMUNIDAD UROLA GARAIA	8	26,025	0							
CONSORCIO TRANSPORTES DE BIZKAIA	9	762,501	0							
TOTAL		4,272,475	18	0	11	0	1	3	2	1



IV.9 DEFICIENCIAS EN LOS PLAZOS DE APROBACIÓN DEL PRESUPUESTO, LIQUIDACIÓN Y CUENTA GENERAL

ENTIDAD	ACTIVIDAD	POBLACIÓN ASISTIDA	DEFICIENCIAS	APROBACIÓN PRESUPUESTO				APROBACIÓN LIQUIDACIÓN				APROBACIÓN CTA. GRAL.		
				1º TRIMESTRE 2004	2º TRIMESTRE 2004	2º SEMESTRE 2004	PPTO. PRORROG.	ENTRE 01/04/2005 Y 31/07/2005	ENTRE 01/08/2005 Y 31/12/2005	POSTERIOR A 31/12/2005	NO HAY EVIDENCIA	ENTRE 01/08/2005 Y 31/12/2005	POSTERIOR A 31/12/2005	
CONSORCIO AGUAS BILBAO BIZKAIA	1	984,761	0											
CONSORCIO AGUAS BUSTURIALDEA	1	26,227	0											
CONSORCIO AGUAS LLANADA SIERRA ELGEA	1	3,592	2			•		•						
CONSORCIO DE AGUAS "KANTAURO URKIDETZA"	1	33,103	2		•							•		
CONSORCIO DE AGUAS DE GIPUZKOA	1	303,383	0											
CONSORCIO DE AGUAS DE IRUÑA DE OCA	1	2,093	2				•		•					
CONSORCIO DE AGUAS DE LA RIOJA ALAVESA	1	10,418	2	•				•						
CONSORCIO DE AGUAS LA LOMBA	1	765	2				•			•				
MANCOMUNIDAD DE AGUAS DEL AÑARBE	1	304,370	0											
MANCOMUNIDAD DE SERVICIOS DE TXINGUDI	1	74,626	2					•				•		
ARRATIAGO UDALAN MANKOMUNITATEA	2	12,207	1									•		
CONSORCIO TRANSFRONTERIZO BIDASOA-TXINGUDI	2	74,626	2	•				•						
LEA ARTIBAIIKO AMANKOMUNAZGOA	2	24,679	1	•										
LEA IBARREKO UDAL MANKOMUNAZGOA	2	1,918	1		•									
M. DE MUNICIPIOS DE LAS ENCARTACIONES	2	22,963	2				•			•				
MANCOMUNIDAD DEL ALTO DEBA	2	61,886	2	•								•		
MANCOMUNIDAD MATADERO COMARCAL TOLOSA	2	89,801	1				•							
TXORIERRIKO MANKOMUNITATEA	2	18,340	1		•									
UROLA KOSTAKO UDAL ELKARTEA	2	39,413	1					•						
CONSORCIO ESTRIBACIONES DEL GORBEA	3	7,007	0											
MANCOMUNIDAD COMARCAL DE DEBABARRENA	3	71,988	0											
MANCOMUNIDAD DE SAN MARCOS	3	304,370	0											
MANCOMUNIDAD DE SERVICIOS DEL UROLA MEDIO	3	29,097	2		•			•						
MANCOMUNIDAD MUNIC. MARG. IZDA. NERVION	3	253,691	2		•							•		
SASIETA MANKOMUNITATEA	3	65,454	1			•								
AIZTONDO ZERBITZUEN MANKOMUNITATEA	4	3,663	2		•			•						
CONSORCIO MUNGIALDEA	4	20,044	2		•			•						
M. PRO MINUSV. PSÍQUICOS TALLER RANZARI	4	97,394	1				•							
MANCOMUNIDAD DE LA MERINDAD DE DURANGO	4	49,341	1	•										
MANCOMUNIDAD DE SERV. SOCIALES BUSTURIALDEA	4	25,911	0											
MANCOMUNIDAD SERVICIOS URIBE KOSTA	4	31,067	1		•									
SAIAZ GIZARTE ZERBITZU MANKOMUNITATEA	4	1,508	2			•						•		
ULI MANKOMUNITATEA	4	901	2			•				•				
CUADRILLA DE AIALA	5	33,103	2				•					•		

IV.9 DEFICIENCIAS EN LOS PLAZOS DE APROBACIÓN DEL PRESUPUESTO, LIQUIDACIÓN Y CUENTA GENERAL

ENTIDAD	ACTIVIDAD	POBLACIÓN ASISTIDA	DEFICIENCIAS	APROBACIÓN PRESUPUESTO				APROBACIÓN LIQUIDACIÓN				APROBACIÓN CTA. GRAL.	
				1º TRIMESTRE 2004	2º TRIMESTRE 2004	2º SEMESTRE 2004	PPTO. PRORROG.	ENTRE 01/04/2005 Y 31/07/2005	ENTRE 01/08/2005 Y 31/12/2005	POSTERIOR A 31/12/2005	NO HAY EVIDENCIA	ENTRE 01/08/2005 Y 31/12/2005	POSTERIOR A 31/12/2005
CUADRILLA DE AÑANA	5	7,150	2		•							•	
CUADRILLA DE CAMPEZO-MONTAÑA ALAVESA	5	3,146	1									•	
CUADRILLA DE LAGUARDIA-RIOJA ALAVESA	5	10,418	1									•	
CUADRILLA DE SALVATIERRA	5	10,137	2	•								•	
CUADRILLA DE ZUIA	5	8,249	0										
CONS. EDUC. COMP. Y FORM. OCUP DE ÁLAVA	6	223,702	2	•				•					
ENKARTERRIKO UDAL EUSKALTEGIKO MANKOMUNITATEA	6	21,097	1	•									
MANCOMUNIDAD LEINTZ UDAL EUSKALTEGIA	6	10,171	2	•								•	
URRETXU-ZUMARRAGAKO UDAL EUSKALTEGIA	6	16,782	0										
ENIRIO-ARALARKO MANKOMUNITATEA	7	33,690	1	•									
PARZONERÍA DE ENTZIA	7	6,383	1							•			
PARZONERÍA DE GIPUZKOA	7	4,914	1	•									
PARZONERÍA DE ITURRIETA	7	4,096	2	•						•			
PARZONERÍA GENERAL GIPUZKOA Y ÁLAVA	7	7,201	1	•									
CONS. PREV. EXTIN. INCEND. Y SALVAMENTO	8	33,103	3		•			•				•	
MANCOMUNIDAD UROLA GARAIA	8	26,025	1			•							
CONSORCIO TRANSPORTES DE BIZKAIA	9	762,501	1					•					
TOTAL		4,272,475	64	13	10	5	6	11	1	4	1	13	0

IV.10 RATIOS FINANCIEROS DE LAS ENTIDADES SUPRAMUNICIPALES PARA EL EJERCICIO 2004 EN EUROS/HABITANTE

ENTIDAD	ACTIVIDAD	POBLACIÓN ASISTIDA	GASTO TOTAL	GASTO FUNC.	INVERSIÓN	CARGA FINANC.	INGRESO TOTAL	PRES. FISCAL	INGR. SUBV.	REMANENTE TESORERÍA (*)	AHORRO BRUTO	AHORRO NETO	DEUDA DISPTA.	% CGA. FINANC.
CONSORCIO AGUAS BILBAO BIZKAIA	1	984,761	95	49	46	0	108	74	32	64	27	27	0	0%
CONSORCIO AGUAS BUSTURIALDEA	1	26,227	160	87	73	0	147	90	56	61	4	4	0	0%
CONSORCIO AGUAS LLANADA SIERRA ELGEA	1	3,592	14	14	1	0	21	20	0	31	7	7	0	0%
CONSORCIO DE AGUAS "KANTAURO URKIDETZA"	1	33,103	28	23	3	0	28	22	4	4	2	2	0	0%
CONSORCIO DE AGUAS DE GIPUZKOA	1	303,383	62	1	52	9	73	16	11	13	15	6	137	56%
CONSORCIO DE AGUAS DE IRUÑA DE OCA	1	2,093	33	33	0	0	53	49	3	34	17	17	0	0%
CONSORCIO DE AGUAS DE LA RIOJA ALAVESA	1	10,418	84	69	15	1	87	67	8	4	7	6	12	1%
CONSORCIO DE AGUAS LA LOMBA	1	765	3	3	0	0	7	0	7	8	4	4	0	0%
MANCOMUNIDAD DE AGUAS DEL AÑARBE	1	304,370	43	20	21	2	41	37	0	0	18	15	11	6%
MANCOMUNIDAD DE SERVICIOS DE TXINGUDI	1	74,626	232	154	55	22	247	207	5	-1	55	33	155	11%
ARRATIAGO UDALEN MANKOMUNITATEA	2	12,207	270	178	91	1	279	57	222	36	9	8	5	1%
CONSORCIO TRANSFRONTERIZO BIDASOA-TXINGUDI	2	74,626	8	8	1	0	6	0	6	5	-2	-2	0	0%
LEA ARTIBAICO AMANKOMUNAZGOA	2	24,679	132	116	15	2	137	6	131	6	13	12	17	1%
LEA IBARREKO UDAL MANKOMUNAZGOA	2	1,918	307	281	26	0	307	9	297	2	10	10	0	0%
M. DE MUNICIPIOS DE LAS ENCARTACIONES	2	22,963	161	147	13	1	167	44	124	9	9	8	2	1%
MANCOMUNIDAD DEL ALTO DEBA	2	61,886	104	84	9	0	105	31	73	27	19	19	0	0%
MANCOMUNIDAD MATADERO COMARCAL TOLOSA	2	89,801	0	0	0	0	1	0	0	2	0	0	0	0%
TXORIERRIKO MANKOMUNITATEA	2	18,340	157	157	1	0	159	3	156	18	2	2	0	0%
UROLA KOSTAKO UDAL ELKARTEA	2	39,413	59	54	4	0	73	8	64	40	18	18	0	0%
CONSORCIO ESTRIBACIONES DEL GORBEA	3	7,007	39	39	0	0	35	9	25	18	-4	-4	0	0%
MANCOMUNIDAD COMARCAL DE DEBABARRENA	3	71,988	87	81	6	0	89	6	82	8	3	2	2	1%
MANCOMUNIDAD DE SAN MARCOS	3	304,370	32	22	1	1	30	14	15	0	8	7	6	4%
MANCOMUNIDAD DE SERVICIOS DEL UROLA MEDIO	3	29,097	21	20	1	0	18	0	18	5	-1	-1	0	0%
MANCOMUNIDAD MUNIC. MARG. IZDA. NERVION	3	253,691	14	14	0	0	14	0	14	1	0	0	0	0%
SASIETA MANKOMUNITATEA	3	65,454	65	44	2	1	68	36	30	9	23	22	18	1%
AIZTONDO ZERBITZUEN MANKOMUNITATEA	4	3,663	117	117	0	0	108	16	91	-4	-10	-10	0	0%
CONSORCIO MUNGIALDEA	4	20,044	69	68	0	0	72	1	70	6	3	3	0	0%
M. PRO MINUSV. PSÍQUICOS TALLER RANZARI	4	97,394	28	27	1	0	30	17	13	-1	2	2	0	0%
MANCOMUNIDAD DE LA MERINDAD DE DURANGO	4	49,341	95	89	5	1	102	3	98	32	13	12	2	1%
MANCOMUNIDAD DE SERV. SOCIALES BUSTURIALDEA	4	25,911	60	60	0	0	60	4	55	-1	0	0	0	0%
MANCOMUNIDAD SERVICIOS URIBE KOSTA	4	31,067	51	49	1	1	59	1	57	25	9	8	5	1%
SAIAZ GIZARTE ZERBITZU MANKOMUNITATEA	4	1,508	111	111	0	1	88	19	100	9	1	0	0	1%
ULI MANKOMUNITATEA	4	901	178	178	0	0	186	8	179	37	9	9	0	0%
CUADRILLA DE AIALA	5	33,103	30	30	1	0	31	0	31	3	1	1	0	0%

(*) El Remanente de Tesorería no incluye los ingresos por endeudamiento no dispuesto, con el fin de homogeneizar los datos entre entidades

IV.10 RATIOS FINANCIEROS DE LAS ENTIDADES SUPRAMUNICIPALES PARA EL EJERCICIO 2004 EN EUROS/HABITANTE

ENTIDAD	ACTIVIDAD	POBLACIÓN ASISTIDA	GASTO TOTAL	GASTO FUNC.	INVERSIÓN	CARGA FINANC.	INGRESO TOTAL	PRES. FISCAL	INGR. SUBV.	REMANENTE TESORERÍA (*)	AHORRO BRUTO	AHORRO NETO	DEUDA DISPTA.	% CGA. FINANC.
CUADRILLA DE AÑANA	5	7,150	280	267	13	0	285	24	260	139	1	1	0	0%
CUADRILLA DE CAMPEZO-MONTAÑA ALAVESA	5	3,146	317	313	4	0	329	56	272	58	15	15	0	0%
CUADRILLA DE LAGUARDIA-RIOJA ALAVESA	5	10,418	207	138	66	0	204	2	164	58	37	37	32	0%
CUADRILLA DE SALVATIERRA	5	10,137	104	104	1	0	104	2	102	10	1	1	0	0%
CUADRILLA DE ZUIA	5	8,249	78	76	1	0	76	1	75	15	-2	-2	0	0%
CONS. EDUC. COMP. Y FORM. OCUP DE ÁLAVA	6	223,702	4	3	0	0	3	0	3	1	-1	-1	0	0%
ENKARTERRIKO UDAL EUSKALTEGIKO MANKOMUNITATEA	6	21,097	15	15	0	0	15	3	12	2	0	0	0	0%
MANCOMUNIDAD LEINTZ UDAL EUSKALTEGIA	6	10,171	26	26	0	0	23	3	19	3	-3	-3	0	0%
URRETXU-ZUMARRAGAKO UDAL EUSKALTEGIA	6	16,782	21	21	0	0	21	2	19	1	0	0	0	0%
ENIRIO-ARALARKO MANKOMUNITATEA	7	33,690	11	2	9	0	11	1	9	0	0	0	0	4%
PARZONERÍA DE ENTZIA	7	6,383	8	8	0	0	20	0	15	14	12	12	0	0%
PARZONERÍA DE GIPUZKOA	7	4,914	1	0	1	0	0	0	0	21	0	0	0	0%
PARZONERÍA DE ITURRIETA	7	4,096	7	7	0	0	9	1	4	10	2	2	0	0%
PARZONERÍA GENERAL GIPUZKOA Y ÁLAVA	7	7,201	55	20	35	0	50	0	17	30	14	14	0	0%
CONS. PREV. EXTIN. INCEND. Y SALVAMENTO	8	33,103	38	37	1	0	37	0	37	2	0	0	0	0%
MANCOMUNIDAD UROLA GARAIA	8	26,025	34	29	0	5	31	0	31	5	1	-4	25	15%
CONSORCIO TRANSPORTES DE BIZKAIA	9	762,501	208	69	78	47	178	66	110	51	46	-1	516	41%

(*) El Remanente de Tesorería no incluye los ingresos por endeudamiento no dispuesto, con el fin de homogeneizar los datos entre entidades

IV.11 RESUMEN DE LAS LIQUIDACIONES DE LOS AYUNTAMIENTOS DEL EJERCICIO 2004, EN MILES DE EUROS



AYUNTAMIENTO	TERRITORIO	POBLACIÓN	PRESUPPTO.	GASTO CORRIENTE	INVERSIÓN	GASTO OPERAC. FINANC.	INGRESOS CORRIENTES	INGRESOS CAPITAL	INGRESOS OPERAC. FINANC.	REMANENTE TESORERÍA	REMANENTE GASTOS GENERALES	DEUDA
OREXA	GIPUZKOA	85	269	149	81	0	194	54	0	48	48	90
ARAKALDO	BIZKAIA	95	550	212	295	0	237	4	0	168	168	0
BALIARRAIN	GIPUZKOA	101	742	145	122	16	170	6	0	51	51	208
GAINTZA	GIPUZKOA	125	313	154	94	0	180	0	0	178	40	58
GIZABURUAGA	BIZKAIA	141	715	268	253	0	381	140	0	5	5	0
ALTZAGA	GIPUZKOA	148	474	158	51	11	243	82	0	197	197	98
GAZTELU	GIPUZKOA	151	769	191	65	0	216	20	0	-12	-12	120
MUTILOA	GIPUZKOA	156	691	189	153	32	572	56	0	354	354	290
UBIDE	BIZKAIA	161	720	204	418	16	249	378	0	-78	-78	40
ORENDAIN	GIPUZKOA	162	264	164	80	0	229	8	0	119	119	0
ZALDUONDO	ARABA	162	235	121	97	7	127	118	0	115	115	5
ARAMA	GIPUZKOA	163	1,112	229	304	0	253	313	0	961	961	0
BEIZAMA	GIPUZKOA	166	458	175	249	0	292	35	0	42	42	0
LARRAUL	GIPUZKOA	176	305	239	34	3	369	1	0	258	258	148
AÑANA	ARABA	185	897	155	29	6	210	1	0	41	36	250
KRIPAN	ARABA	190	327	148	117	51	190	115	21	22	22	189
LAGRÁN	ARABA	195	425	161	185	17	221	121	0	-53	-53	34
NAVARIDAS	ARABA	208	443	203	165	28	208	177	0	23	23	145
ELDUAIN	GIPUZKOA	216	463	196	235	0	252	63	0	182	182	0
LEZA	ARABA	220	597	232	310	30	276	7	80	80	80	227
NABARNIZ	BIZKAIA	231	650	250	201	19	380	178	0	312	312	416
LEINTZ-GATZAGA	GIPUZKOA	248	556	279	90	0	463	40	0	239	220	0
ZERAIN	GIPUZKOA	249	1,046	221	657	33	281	255	380	61	61	492
EREÑO	BIZKAIA	256	630	341	128	0	407	39	0	54	54	0
PEÑACERRADA-URIZAHARRA	ARABA	263	330	110	205	6	205	127	0	40	26	7
IZURTZA	BIZKAIA	265	1,453	291	603	9	554	343	0	361	361	30
YÉCORA	ARABA	266	657	187	314	8	248	52	173	-9	-9	241
MOREDA DE ÁLAVA	ARABA	276	497	182	87	0	228	55	8	112	111	86
ARANTZAZU	BIZKAIA	279	877	255	343	10	286	286	0	157	157	0
ABALTZISKETA	GIPUZKOA	280	358	205	82	8	328	5	0	32	32	83
LANESTOSA	BIZKAIA	285	1,141	229	247	0	304	164	0	44	44	0
GARAY	BIZKAIA	285	594	198	316	3	337	184	0	252	242	0
MURUETA	BIZKAIA	289	718	230	419	13	358	79	0	160	160	646
ALKIZA	GIPUZKOA	290	556	305	62	0	290	61	0	152	152	0

IV.11 RESUMEN DE LAS LIQUIDACIONES DE LOS AYUNTAMIENTOS DEL EJERCICIO 2004, EN MILES DE EUROS

AYUNTAMIENTO	TERRITORIO	POBLACIÓN	PRESUPPTO.	GASTO CORRIENTE	INVERSIÓN	GASTO OPERAC. FINANC.	INGRESOS CORRIENTES	INGRESOS CAPITAL	INGRESOS OPERAC. FINANC.	REMANENTE TESORERÍA	REMANENTE GASTOS GENERALES	DEUDA
BELAUNTZA	GIPUZKOA	296	468	337	22	5	342	3	0	69	69	98
ALBIZTUR	GIPUZKOA	296	347	239	31	0	309	0	0	100	100	0
HERNIALDE	GIPUZKOA	305	286	185	16	15	274	27	0	89	89	53
SAMANIEGO	ARABA	319	738	203	116	24	308	32	0	113	113	254
VILLABUENA DE ÁLAVA	ARABA	321	1,040	209	284	52	302	122	0	-157	-157	86
HARANA	ARABA	329	883	231	266	9	227	263	45	-72	-72	45
BAÑOS DE EBRO	ARABA	336	1,521	212	443	0	313	171	0	-33	-33	0
ADUNA	GIPUZKOA	342	1,093	404	385	42	588	3	240	63	63	672
MENDATA	BIZKAIA	343	813	488	283	21	531	200	0	199	199	0
ALTZO	GIPUZKOA	349	661	346	142	14	424	21	0	115	115	0
ARRATZU	BIZKAIA	357	948	244	536	0	343	257	0	122	78	0
SUKARRIETA	BIZKAIA	360	872	394	199	0	486	262	102	276	276	102
ZAMBRANA	ARABA	361	560	254	269	10	297	0	0	12	12	0
FRUIZ	BIZKAIA	363	896	441	370	0	417	340	72	142	142	72
MEDEXA	BIZKAIA	363	1,384	376	612	0	494	311	180	2	2	180
KUARTANGO	ARABA	364	334	226	29	0	311	10	0	166	166	0
LEABURU	GIPUZKOA	369	605	283	247	14	376	180	0	86	86	505
AMOROTO	BIZKAIA	370	883	267	262	0	416	122	0	4	4	0
KORTEZUBI	BIZKAIA	372	537	262	230	19	465	174	0	297	297	361
ELVILLAR	ARABA	373	429	303	77	30	340	40	0	1	1	139
MUNITIBAR-ARBATZEGI GERRIKAITZ	BIZKAIA	385	1,889	439	955	0	726	368	298	9	9	298
IKAZTEGIETA	GIPUZKOA	387	868	405	193	0	667	233	0	403	403	0
GABIRIA	GIPUZKOA	419	883	313	540	25	485	160	400	197	197	400
MORGA	BIZKAIA	419	841	282	518	30	424	331	0	-42	-42	337
AJANGIZ	BIZKAIA	428	909	341	335	0	474	252	0	146	146	0
BIDEGOYAN	GIPUZKOA	439	836	403	396	0	427	62	140	-57	-57	210
MAÑARIA	BIZKAIA	451	1,235	381	191	25	657	0	0	137	137	260
ELBURGO	ARABA	453	1,046	240	664	0	476	137	0	80	80	0
ELANTXOBE	BIZKAIA	463	517	445	52	13	471	59	0	33	33	108
IRURAIZ- GAUNA	ARABA	465	757	201	379	0	293	313	0	155	155	0
ERRIGOITI	BIZKAIA	484	1,410	390	530	36	462	475	0	-117	-117	165
ARRIETA	BIZKAIA	512	1,272	339	901	22	506	791	60	117	117	112
TRUCIOS-TURTZIOZ	BIZKAIA	530	1,417	688	436	2	997	244	0	347	347	0
BERNEDO	ARABA	538	570	319	212	0	480	191	0	-2	-2	0
IBARRANGELU	BIZKAIA	541	1,639	857	690	23	976	621	0	755	274	0
ITSASONDO	GIPUZKOA	554	1,176	372	302	28	583	520	0	489	489	176

IV.11 RESUMEN DE LAS LIQUIDACIONES DE LOS AYUNTAMIENTOS DEL EJERCICIO 2004, EN MILES DE EUROS

AYUNTAMIENTO	TERRITORIO	POBLACIÓN	PRESUPPTO.	GASTO CORRIENTE	INVERSIÓN	GASTO OPERAC. FINANC.	INGRESOS CORRIENTES	INGRESOS CAPITAL	INGRESOS OPERAC. FINANC.	REMANENTE TESORERÍA	REMANENTE GASTOS GENERALES	DEUDA
EZKIO-ITSASO	GIPUZKOA	570	1,131	581	479	24	759	369	0	250	250	86
BERROBI	GIPUZKOA	571	733	397	277	23	742	1	0	128	128	172
AIZARNAZABAL	GIPUZKOA	579	1,008	500	270	41	747	5	8	49	49	57
RIBERA ALTA	ARABA	580	870	334	24	14	539	0	0	292	292	0
LIZARTZA	GIPUZKOA	601	1,132	421	641	25	792	74	150	1	1	289
ERREZIL	GIPUZKOA	607	963	447	326	14	527	148	200	-23	-23	300
ISPASTER	BIZKAIA	615	1,316	541	447	0	764	357	0	136	136	0
LANCIEGO	ARABA	643	1,707	510	438	9	663	152	121	144	135	309
AULESTI	BIZKAIA	659	1,198	523	499	16	637	255	0	-146	-146	455
ARTZENTALES	BIZKAIA	660	1,142	590	394	18	759	216	0	-61	-61	67
ARTEA	BIZKAIA	673	1,418	607	681	35	940	219	0	-45	-45	126
SAN MILLÁN	ARABA	706	1,450	714	326	0	642	157	0	482	474	0
ARRAIA-MAEZTU	ARABA	736	772	434	138	61	438	107	0	212	212	0
BARRUNDIA	ARABA	755	1,148	474	70	6	610	78	0	656	656	0
MARURI-JATABE	BIZKAIA	772	1,342	681	392	54	872	307	0	104	12	223
ARRANKUDIAGA	BIZKAIA	779	1,297	695	148	30	871	610	0	604	455	87
ETXEBARRIA	BIZKAIA	789	1,066	634	209	10	907	147	0	636	636	0
EA	BIZKAIA	791	1,700	550	449	30	709	543	0	876	876	21
ARRAZUA-UBARRUNDIA	ARABA	795	862	439	159	0	850	70	0	957	957	0
GALDAMES	BIZKAIA	808	1,697	691	936	24	871	655	0	283	283	80
LAPUEBLA DE LABARCA	ARABA	848	2,011	651	87	0	800	202	0	290	290	17
GAUTEGIZ ARTEAGA	BIZKAIA	880	1,252	603	224	15	670	131	0	99	99	0
LEMOIZ	BIZKAIA	908	2,364	1,113	739	33	1,300	227	1	198	198	170
OLABERRIA	GIPUZKOA	918	2,439	1,189	657	54	1,424	174	0	242	242	937
ELCIEGO	ARABA	926	2,361	889	693	77	1,219	668	0	224	-141	313
LANTARÓN	ARABA	935	2,006	802	599	45	1,075	87	1	1,064	1,064	0
URKABUSTAIZ	ARABA	958	1,191	669	441	30	802	413	0	213	211	285
RIBERA BAJA	ARABA	966	3,164	563	529	0	841	287	0	308	166	0
LAUKIZ	BIZKAIA	975	1,482	859	362	2	989	320	0	252	55	1
BEDIA	BIZKAIA	978	1,067	704	307	33	1,066	86	0	15	15	178
AMEZKETA	GIPUZKOA	980	756	514	104	0	715	0	0	161	161	150
BERASTEGI	GIPUZKOA	994	983	483	406	15	735	64	0	242	242	151
ELGETA	GIPUZKOA	1,002	6,797	948	3,261	99	3,903	565	149	183	183	775
OKONDO	ARABA	1,004	1,341	1,038	31	138	1,377	81	84	209	112	597
FORUA	BIZKAIA	1,010	2,095	661	710	56	805	542	0	-29	-29	851
AREATZA	BIZKAIA	1,021	2,105	816	948	17	956	672	250	292	-432	460

IV.11 RESUMEN DE LAS LIQUIDACIONES DE LOS AYUNTAMIENTOS DEL EJERCICIO 2004, EN MILES DE EUROS

AYUNTAMIENTO	TERRITORIO	POBLACIÓN	PRESUPPTO.	GASTO CORRIENTE	INVERSIÓN	GASTO OPERAC. FINANC.	INGRESOS CORRIENTES	INGRESOS CAPITAL	INGRESOS OPERAC. FINANC.	REMANENTE TESORERÍA	REMANENTE GASTOS GENERALES	DEUDA
ZEBERIO	BIZKAIA	1,025	2,015	866	936	28	980	601	0	-449	-449	125
OTXANDIO	BIZKAIA	1,040	2,729	686	1,778	23	848	677	60	186	186	71
VALDEGOVÍA	ARABA	1,046	2,292	1,193	911	0	1,678	271	0	-157	-157	0
BERRIATUA	BIZKAIA	1,077	2,428	633	496	3	983	447	0	612	371	0
IRURA	GIPUZKOA	1,079	2,008	1,038	733	50	1,255	517	0	-34	-34	63
CAMPEZO	ARABA	1,085	1,010	628	340	13	791	43	245	120	120	345
MALLABIA	BIZKAIA	1,105	2,964	1,277	609	132	1,592	573	0	812	705	555
DIMA	BIZKAIA	1,128	2,180	865	1,019	98	1,362	656	0	-22	-22	578
ZEANURI	BIZKAIA	1,155	2,176	1,176	689	68	1,681	399	0	-249	-249	738
SEGURA	GIPUZKOA	1,234	2,409	875	422	51	1,099	63	185	13	13	474
ORMAIZTEGI	GIPUZKOA	1,242	968	1,028	171	36	1,244	38	0	54	54	60
GAMIZ-FIKA	BIZKAIA	1,254	876	549	276	0	746	148	0	151	151	0
ZIERBENA	BIZKAIA	1,265	4,246	2,025	1,290	0	3,952	258	0	1,825	1,813	0
BARRIKA	BIZKAIA	1,283	3,030	903	707	33	1,189	570	2	555	507	106
MUXIKA	BIZKAIA	1,290	2,002	927	368	94	1,195	272	0	139	67	139
ZEGAMA	GIPUZKOA	1,307	3,634	1,029	1,461	154	1,484	909	0	897	897	168
LABASTIDA	ARABA	1,334	3,895	1,398	1,409	131	1,667	1,106	74	631	324	1,117
GATIKA	BIZKAIA	1,340	2,194	1,151	335	38	1,397	749	0	524	389	239
ASTEASU	GIPUZKOA	1,346	2,203	1,259	852	28	1,334	2,018	0	-58	-58	2,154
LEGORRETA	GIPUZKOA	1,363	2,516	957	808	26	1,131	334	280	820	820	607
ATXONDO	BIZKAIA	1,424	1,907	1,109	332	71	1,222	105	430	131	131	315
ARTZINIEGA	ARABA	1,451	1,802	1,219	351	25	1,334	288	0	68	68	63
LEGUTIANO	ARABA	1,459	3,589	1,889	323	44	2,304	226	0	608	608	28
LAGUARDIA	ARABA	1,480	2,652	1,728	476	100	2,475	880	0	1,059	943	1,102
ZALDIBIA	GIPUZKOA	1,481	6,092	1,007	677	48	1,115	2,429	0	2,026	2,003	484
ARAMAIO	ARABA	1,487	1,606	914	441	89	1,399	339	0	189	133	369
ATAUN	GIPUZKOA	1,514	2,462	768	672	33	1,184	517	0	617	617	34
GORDEXOLA	BIZKAIA	1,544	4,048	1,667	1,337	59	2,076	1,472	19	421	282	288
ASPARRENA	ARABA	1,581	2,813	1,230	1,071	78	1,671	570	130	21	21	305
MENDARO	GIPUZKOA	1,587	3,003	1,132	1,182	127	1,754	391	303	668	338	1,986
LARRABETZU	BIZKAIA	1,618	2,068	1,205	673	20	1,683	363	0	78	78	40
ZARATAMO	BIZKAIA	1,647	2,542	1,385	989	3	1,621	8	0	1,619	1,619	0
ALEGIA	GIPUZKOA	1,659	1,484	974	58	70	1,238	16	0	725	725	223
BUSTURIA	BIZKAIA	1,685	3,186	1,308	1,544	32	1,482	598	0	113	113	24
AIA	GIPUZKOA	1,707	2,692	1,227	632	14	1,661	588	0	603	603	7
ANOETA	GIPUZKOA	1,776	4,747	1,345	2,991	0	1,345	30	2,982	60	60	2,982

IV.11 RESUMEN DE LAS LIQUIDACIONES DE LOS AYUNTAMIENTOS DEL EJERCICIO 2004, EN MILES DE EUROS

AYUNTAMIENTO	TERRITORIO	POBLACIÓN	PRESUPPTO.	GASTO CORRIENTE	INVERSIÓN	GASTO OPERAC. FINANC.	INGRESOS CORRIENTES	INGRESOS CAPITAL	INGRESOS OPERAC. FINANC.	REMANENTE TESORERÍA	REMANENTE GASTOS GENERALES	DEUDA
MUNDAKA	BIZKAIA	1,847	2,693	1,380	686	33	1,580	708	0	246	246	536
ALEGRÍA-DULANTZI	ARABA	1,919	5,301	1,981	2,704	14	2,190	1,088	1,273	416	244	1,287
BAKIO	BIZKAIA	1,931	7,240	2,839	2,833	13	4,086	553	1,517	-36	-36	1,504
ANTZUOLA	GIPUZKOA	1,946	3,031	1,541	413	230	1,976	248	220	543	543	539
IRUÑA OKA	ARABA	2,093	2,645	1,808	377	34	2,490	807	6	1,491	473	0
IDIAZABAL	GIPUZKOA	2,124	2,568	1,643	450	38	2,414	66	1	1,601	1,601	97
LOIU	BIZKAIA	2,193	5,463	2,140	2,147	19	3,084	588	9	2,564	2,505	27
ZUIA	ARABA	2,219	2,803	1,587	860	0	2,122	58	5	613	597	0
LEZAMA	BIZKAIA	2,223	3,864	1,352	1,304	1	1,954	628	0	1,414	1,414	0
OROZKO	BIZKAIA	2,265	2,949	1,873	933	120	1,947	727	0	-499	-499	985
SOPUERTA	BIZKAIA	2,272	2,909	1,371	240	3	1,599	631	0	2,105	1,559	0
AYALA	ARABA	2,415	2,481	1,359	718	6	1,517	148	450	411	411	444
GETARIA	GIPUZKOA	2,510	2,949	1,952	648	159	2,266	122	413	1	1	1,449
ALONSOTEGI	BIZKAIA	2,626	7,474	2,358	2,879	88	2,288	3,110	0	-599	-599	186
OYÓN-OION	ARABA	2,678	5,427	1,995	3,119	20	2,655	1,379	0	1,656	510	1,788
LEMOA	BIZKAIA	2,793	3,352	2,376	709	83	2,858	237	0	75	75	524
ZIZURKIL	GIPUZKOA	2,855	2,939	1,822	780	65	2,431	0	0	132	79	1,731
VALLE DE CARRANZA	BIZKAIA	2,884	11,043	2,722	6,350	188	2,801	5,087	2	193	-606	2,240
ZALDIBAR	BIZKAIA	2,894	4,777	1,718	1,898	96	2,540	347	5	1,383	1,383	245
ZESTOA	GIPUZKOA	3,104	9,093	2,584	536	234	2,940	88	230	75	75	3,154
ZAMUDIO	BIZKAIA	3,149	30,123	4,060	4,831	6	5,374	7,761	6	9,039	2,247	0
URDULIZ	BIZKAIA	3,176	5,572	1,954	785	77	2,285	377	0	1,537	1,421	74
ESKORIATZA	GIPUZKOA	3,890	5,820	3,363	1,024	49	3,923	218	0	60	41	612
PLENTZIA	BIZKAIA	3,895	5,216	2,993	913	50	4,283	661	0	3,134	3,134	360
IGORRE	BIZKAIA	4,019	7,656	2,760	2,579	29	3,037	474	2,315	1,409	1,409	2,415
URDUÑA-ORDUÑA	BIZKAIA	4,038	8,849	2,996	2,762	1,842	3,237	3,414	2,370	1,025	368	2,224
IURRETA	BIZKAIA	4,046	9,051	3,253	1,443	122	3,546	296	7	-378	-468	1,301
UGAO-MIRABALLES	BIZKAIA	4,079	3,825	2,320	454	11	2,893	211	0	1,310	1,310	2
SALVATIERRA	ARABA	4,096	10,539	3,590	2,929	191	5,942	772	353	18	17	1,568
ASTIGARRAGA	GIPUZKOA	4,109	5,565	3,850	614	603	4,975	28	276	273	199	2,942
SORALUZE	GIPUZKOA	4,158	5,710	2,778	1,311	286	3,085	564	101	1,170	1,170	3,116
SONDIKA	BIZKAIA	4,242	6,527	3,067	1,850	8	4,248	783	7	5,085	5,085	0
IBARRA	GIPUZKOA	4,372	3,884	2,558	750	50	3,232	43	0	558	558	943
BERRIZ	BIZKAIA	4,468	5,486	3,853	777	54	4,754	213	4	1,193	1,193	2,360
ORIO	GIPUZKOA	4,585	11,492	3,715	3,811	3,223	5,789	737	3	7,262	6,781	0
GORLIZ	BIZKAIA	4,750	6,824	3,445	1,908	11	3,936	2,011	0	1,186	1,142	0

IV.11 RESUMEN DE LAS LIQUIDACIONES DE LOS AYUNTAMIENTOS DEL EJERCICIO 2004, EN MILES DE EUROS

AYUNTAMIENTO	TERRITORIO	POBLACIÓN	PRESUPPTO.	GASTO CORRIENTE	INVERSIÓN	GASTO OPERAC. FINANC.	INGRESOS CORRIENTES	INGRESOS CAPITAL	INGRESOS OPERAC. FINANC.	REMANENTE TESORERÍA	REMANENTE GASTOS GENERALES	DEUDA
MARKINA-XEMEIN	BIZKAIA	4,752	9,201	3,744	3,697	110	4,044	2,491	1,700	990	990	2,091
MUTRIKU	GIPUZKOA	4,752	6,380	3,418	2,120	366	3,916	786	731	204	204	4,635
DERIO	BIZKAIA	4,915	10,686	3,790	4,920	45	4,866	3,956	0	3,459	3,459	19
LAZKAO	GIPUZKOA	5,064	5,864	2,882	773	0	4,618	304	0	2,548	2,548	0
DEBA	GIPUZKOA	5,259	8,556	4,972	1,817	328	5,625	609	0	2,235	2,235	1,680
USURBIL	GIPUZKOA	5,512	14,359	5,045	6,732	267	6,983	3,667	1,750	1,861	1,861	3,642
VILLABONA	GIPUZKOA	5,742	6,369	3,817	1,146	435	4,531	19	345	277	248	2,993
URNIETA	GIPUZKOA	5,807	7,769	4,641	1,508	298	5,937	18	956	749	749	3,416
BERANGO	BIZKAIA	5,846	9,783	3,881	643	8	4,070	2,072	0	3,233	2,085	0
LEZO	GIPUZKOA	5,920	9,898	4,989	941	580	5,938	136	1	536	421	5,998
GÜEÑES	BIZKAIA	6,061	6,417	3,398	1,841	174	4,197	718	14	1,077	932	1,896
ARETXABALETA	GIPUZKOA	6,281	7,302	3,962	1,849	198	5,532	38	0	1,200	1,200	353
MUSKIZ	BIZKAIA	6,597	12,598	5,882	3,740	1	6,847	3,484	3	3,003	1,342	0
URRETXU	GIPUZKOA	6,667	8,047	4,633	2,511	411	5,775	1,388	6	21	21	196
ABADIÑO	BIZKAIA	7,031	7,489	5,097	1,795	187	6,240	0	24	614	614	2,083
ELORRIO	BIZKAIA	7,099	11,305	5,018	1,645	110	5,931	350	5	717	717	474
BALMASEDA	BIZKAIA	7,117	11,477	5,155	3,743	260	8,114	3,086	364	1,806	631	1,134
LEKEITIO	BIZKAIA	7,300	9,048	5,614	2,344	304	6,578	1,201	705	283	105	2,822
ETXEBARRI, ANT. DE S. ESTEBAN-ETXEBARRI DONEZ. ELIZ.	BIZKAIA	7,516	18,471	6,195	5,219	222	6,671	1,644	7	115	-333	809
ZALLA	BIZKAIA	7,919	9,776	4,162	5,018	92	6,352	1,780	5	1,918	1,821	0
ORTUELLA	BIZKAIA	8,644	15,451	5,853	2,412	89	7,745	317	721	2,879	2,188	1,043
LEGAZPI	GIPUZKOA	8,673	9,681	5,510	2,205	761	7,234	1,713	10	936	936	2,849
ZUMAIA	GIPUZKOA	8,705	10,489	5,436	3,085	251	10,493	1,023	0	4,328	4,328	849
ORDIZIA	GIPUZKOA	8,926	13,560	6,840	3,338	744	9,646	667	472	3,804	3,415	2,846
ABANTO Y CIÉRVANA-ABANTO ZIERBENA	BIZKAIA	9,315	18,627	8,400	2,436	248	8,891	208	3	10	10	304
AMURRIO	ARABA	9,512	18,095	9,236	2,281	411	10,398	1,509	1,479	1,571	65	3,142
OIARTZUN	GIPUZKOA	9,633	35,486	7,338	19,166	606	25,012	1,825	1,191	7,263	5,131	5,901
ONDARROA	BIZKAIA	9,642	11,763	6,263	476	246	7,577	52	11	2,624	753	0
ZUMARRAGA	GIPUZKOA	10,115	11,199	7,070	1,394	759	9,420	421	2	2,722	2,722	3,703
AZKOITIA	GIPUZKOA	10,345	17,668	7,587	4,545	808	10,089	305	388	3,804	1,671	7,669
ELGOIBAR	GIPUZKOA	10,524	15,354	7,649	3,032	516	10,659	0	11	4,408	4,408	1,576
OÑATI	GIPUZKOA	10,729	16,440	8,376	3,455	2,292	12,778	310	1,698	2,934	2,934	5,463
SOPELANA	BIZKAIA	11,209	18,963	7,716	5,680	276	8,882	2,366	13	6,747	4,530	146
ARRIGORRIAGA	BIZKAIA	11,871	13,382	7,646	1,523	3	8,746	2,606	0	3,574	3,574	29
BEASAIN	GIPUZKOA	12,442	23,232	8,151	2,119	583	11,570	525	30	3,728	3,721	2,385
VALLE DE TRÁPAGA-TRAPAGARAN	BIZKAIA	12,605	14,332	8,456	3,105	240	11,808	555	600	2,270	2,065	360

IV.11 RESUMEN DE LAS LIQUIDACIONES DE LOS AYUNTAMIENTOS DEL EJERCICIO 2004, EN MILES DE EUROS

AYUNTAMIENTO	TERRITORIO	POBLACIÓN	PRESUPPTO.	GASTO CORRIENTE	INVERSIÓN	GASTO OPERAC. FINANC.	INGRESOS CORRIENTES	INGRESOS CAPITAL	INGRESOS OPERAC. FINANC.	REMANENTE TESORERÍA	REMANENTE GASTOS GENERALES	DEUDA
ANDOAIN	GIPUZKOA	13,803	19,271	11,396	2,696	422	13,272	929	26	2,409	1,652	1,546
AZPEITIA	GIPUZKOA	13,857	19,175	10,130	3,669	684	14,356	478	11	4,541	4,541	5,820
MUNGIA	BIZKAIA	14,446	18,203	9,474	6,433	27	17,349	1,958	27	7,860	4,434	0
BERGARA	GIPUZKOA	14,918	23,810	11,723	3,925	3,293	15,233	6,430	1,415	5,359	1,963	13,318
GERNIKA-LUMO	BIZKAIA	15,571	18,401	10,458	3,970	1,273	15,256	925	43	1,121	1,121	1,262
HONDARRIBIA	GIPUZKOA	15,727	24,364	9,558	2,351	2,462	16,638	441	12	16,876	16,487	0
PASAIA	GIPUZKOA	16,078	23,706	11,747	4,044	917	14,254	1,271	35	948	329	3,474
ERMUA	BIZKAIA	16,597	26,499	12,417	4,767	1,130	15,185	229	1,038	5,728	3,743	7,900
AMOREBIETA-ETXANO	BIZKAIA	16,609	26,198	11,354	7,848	22	16,734	916	26	7,172	6,640	0
BERMEO	BIZKAIA	16,901	26,930	13,821	7,086	914	13,239	3,090	56	-308	-2,390	2,166
LASARTE-ORIA	GIPUZKOA	17,734	24,292	13,409	4,469	447	17,474	1,011	1	4,067	3,959	4,738
TOLOSA	GIPUZKOA	17,798	32,593	14,831	4,795	2,269	19,795	2,729	1	8,300	8,300	269
LLODIO	ARABA	18,721	33,247	17,115	3,387	43	20,693	624	35	16,601	16,119	0
HERNANI	GIPUZKOA	18,792	25,489	14,020	2,519	1,080	17,282	1,185	3	5,321	4,831	7,701
ZARAUTZ	GIPUZKOA	21,906	39,275	15,756	3,896	721	19,836	269	20	14,832	14,380	15,830
ARRASATE	GIPUZKOA	22,872	30,607	17,018	7,073	1,752	24,461	2,982	69	3,818	3,142	5,823
ERANDIO	BIZKAIA	23,104	35,142	20,084	4,437	141	23,015	2,162	10	5,267	4,555	893
DURANGO	BIZKAIA	26,131	38,950	14,911	6,502	300	19,312	1,697	16	19,063	19,063	0
EIBAR	GIPUZKOA	28,006	39,220	20,216	5,514	1,300	27,198	1,895	41	11,073	11,073	5,990
LEIOA	BIZKAIA	28,806	43,858	19,905	12,342	66	24,611	15,312	0	12,038	3,880	0
GALDAKAO	BIZKAIA	29,603	49,391	20,005	9,717	49	27,551	2,889	49	26,112	20,930	0
SESTAO	BIZKAIA	30,766	41,564	23,478	6,142	522	26,780	2,908	837	5,904	5,438	807
ERRETERIA	GIPUZKOA	38,141	48,129	29,068	9,907	2,502	35,389	3,657	6,182	5,747	2,661	20,264
BASAURI	BIZKAIA	44,627	54,403	29,778	6,134	1,356	35,791	1,341	3,616	17,112	12,236	1,800
SANTURTZI	BIZKAIA	47,037	61,906	33,609	6,890	1,290	39,512	3,358	0	16,444	13,462	1,869
PORTUGALETE	BIZKAIA	50,357	65,842	30,058	7,898	1,357	37,372	2,664	84	16,385	11,585	6,437
IRUN	GIPUZKOA	58,899	92,856	39,330	12,652	7,627	50,419	2,013	16,287	12,903	12,562	18,838
GETXO	BIZKAIA	83,004	95,686	57,423	19,578	3,453	67,004	4,283	7,484	9,192	7,590	36,381
BARAKALDO	BIZKAIA	94,967	148,054	67,624	13,273	13,011	79,970	2,869	30,274	36,485	8,671	42,645
DONOSTIA-SAN SEBASTIÁN	GIPUZKOA	182,644	303,879	160,864	47,780	13,303	189,418	35,829	0	2,860	2,272	66,917
VITORIA-GASTEIZ	ARABA	223,702	300,863	205,652	44,604	195	231,602	28,879	282	28,622	24,763	57,994
BILBAO	BIZKAIA	352,317	507,799	303,219	102,176	21,687	381,451	13,860	279	44,948	44,948	65,302
TOTAL		2,112,765	3,222,488	1,659,359	628,017	110,552	2,076,335	267,735	98,950	536,700	424,527	534,625



IV.12 RESUMEN DE LAS LIQUIDACIONES DE LAS ENTIDADES SUPRAMUNICIPALES DEL EJERCICIO 2004 EN MILES DE EUROS

ENTIDAD	ACTIVIDAD	POBLACIÓN ASISTIDA	PRESUPPTO.	GASTO CORRIENTE	INVERSIÓN	GASTO OPERAC. FINANC.	INGRESOS CORRIENTES	INGRESOS CAPITAL	INGRESOS OPERAC. FINANC.	REMANENTE TESORERÍA	REMANENTE GASTOS GENERALES	DEUDA
CONSORCIO AGUAS BILBAO BIZKAIA	1	984,761	111,334	48,430	44,864	106	74,880	30,894	100	63,386	57,242	0
CONSORCIO AGUAS BUSTURIALDEA	1	26,227	11,911	2,269	1,912	5	2,370	1,479	1	1,600	1,581	0
CONSORCIO AGUAS LLANADA SIERRA ELGEA	1	3,592	65	50	2	0	74	0	0	112	112	0
CONSORCIO DE AGUAS "KANTAURO URKIDETZA"	1	33,103	1,194	753	87	102	832	21	86	128	128	0
CONSORCIO DE AGUAS DE GIPUZKOA	1	303,383	25,887	929	15,784	2,043	4,797	3,470	14,000	4,047	4,047	41,623
CONSORCIO DE AGUAS DE IRUÑA DE OCA	1	2,093	99	69	0	0	104	6	0	71	71	0
CONSORCIO DE AGUAS DE LA RIOJA ALAVESA	1	10,418	945	722	152	0	785	0	120	38	38	120
CONSORCIO DE AGUAS LA LOMBA	1	765	1	2	0	0	5	0	0	6	6	0
MANCOMUNIDAD DE AGUAS DEL AÑARBE	1	304,370	14,841	6,055	6,450	660	11,375	83	881	-37	-37	3,222
MANCOMUNIDAD DE SERVICIOS DE TXINGUDI	1	74,626	19,629	11,762	4,132	1,394	15,584	273	2,545	-88	-88	11,603
ARRATIAGO UDALAN MANKOMUNITATEA	2	12,207	3,700	2,170	1,113	14	2,276	1,133	0	435	193	66
CONSORCIO TRANSFRONTERIZO BIDASOA-TXINGUDI	2	74,626	808	570	50	0	421	0	0	366	307	0
LEA ARTIBAICO AMANKOMUNAZGOA	2	24,679	4,032	2,873	364	26	3,183	200	0	136	136	414
LEA IBARREKO UDAL MANKOMUNAZGOA	2	1,918	851	539	49	0	559	30	0	4	4	0
M. DE MUNICIPIOS DE LAS ENCARTACIONES	2	22,963	3,715	3,380	297	24	3,582	264	0	211	211	46
MANCOMUNIDAD DEL ALTO DEBA	2	61,886	7,777	5,200	578	673	6,356	119	0	1,663	1,647	0
MANCOMUNIDAD MATADERO COMARCAL TOLOSA	2	89,801	41	31	0	0	45	0	0	150	150	0
TXORIERRIKO MANKOMUNITATEA	2	18,340	3,061	2,876	12	0	2,910	0	0	328	328	0
UROLA KOSTAKO UDAL ELKARTEA	2	39,413	2,980	2,138	171	0	2,859	0	0	1,557	1,168	0
CONSORCIO ESTRIBACIONES DEL GORBEA	3	7,007	292	273	0	0	242	0	0	126	126	0
MANCOMUNIDAD COMARCAL DE DEBABARRENA	3	71,988	6,826	5,844	415	32	6,046	325	1	585	585	155
MANCOMUNIDAD DE SAN MARCOS	3	304,370	12,772	6,751	283	2,650	9,191	38	41	-12	-12	1,797
MANCOMUNIDAD DE SERVICIOS DEL UROLA MEDIO	3	29,097	715	569	39	0	532	0	0	151	151	0
MANCOMUNIDAD MUNIC. MARG. IZDA. NERVION	3	253,691	4,427	3,547	8	0	3,606	0	0	272	272	0
SASIETA MANKOMUNITATEA	3	65,454	5,745	2,926	131	1,185	4,372	64	0	618	618	1,157
AIZTONDO ZERBITZUEN MANKOMUNITATEA	4	3,663	475	429	1	0	394	0	0	-13	-13	0
CONSORCIO MUNGIALDEA	4	20,044	1,481	1,369	5	0	1,436	0	0	130	35	0
M. PRO MINUSV. PSÍQUICOS TALLER RANZARI	4	97,394	2,730	2,642	65	0	2,861	51	0	-86	-86	0
MANCOMUNIDAD DE LA MERINDAD DE DURANGO	4	49,341	5,894	4,384	252	36	5,023	-8	1	1,594	1,530	94
MANCOMUNIDAD DE SERV. SOCIALES BUSTURIALDEA	4	25,911	1,608	1,547	4	0	1,544	0	0	-30	-30	0
MANCOMUNIDAD SERVICIOS URIBE KOSTA	4	31,067	1,783	1,540	17	20	1,823	0	0	787	787	163
SAIAZ GIZARTE ZERBITZU MANKOMUNITATEA	4	1,508	194	168	0	0	168	12	-48	14	14	0
ULI MANKOMUNITATEA	4	901	183	160	0	0	168	0	0	33	33	0
CUADRILLA DE AIALA	5	33,103	1,187	984	19	0	1,017	19	0	101	80	0



IV.12 RESUMEN DE LAS LIQUIDACIONES DE LAS ENTIDADES SUPRAMUNICIPALES DEL EJERCICIO 2004 EN MILES DE EUROS

ENTIDAD	ACTIVIDAD	POBLACIÓN ASISTIDA	PRESUPPTO.	GASTO CORRIENTE	INVERSIÓN	GASTO OPERAC. FINANC.	INGRESOS CORRIENTES	INGRESOS CAPITAL	INGRESOS OPERAC. FINANC.	REMANENTE TESORERÍA	REMANENTE GASTOS GENERALES	DEUDA
CUADRILLA DE AÑANA	5	7,150	3,257	1,907	93	0	1,916	120	0	991	557	0
CUADRILLA DE CAMPEZO-MONTAÑA ALAVESA	5	3,146	1,101	984	12	0	1,030	6	0	181	181	0
CUADRILLA DE LAGUARDIA-RIOJA ALAVESA	5	10,418	2,641	1,436	686	36	1,820	0	305	604	585	329
CUADRILLA DE SALVATIERRA	5	10,137	1,376	1,051	8	0	1,057	2	0	105	92	0
CUADRILLA DE ZUIA	5	8,249	732	630	10	0	615	10	0	120	120	0
CONS. EDUC. COMP. Y FORM. OCUP DE ÁLAVA	6	223,702	951	780	26	0	637	0	2	135	135	0
ENKARTERRIKO UDAL EUSKALTEGIKO MANKOMUNITATEA	6	21,097	318	306	5	0	315	0	0	39	39	0
MANCOMUNIDAD LEINTZ UDAL EUSKALTEGIA	6	10,171	288	264	0	0	229	0	0	34	34	0
URRETXU-ZUMARRAGAKO UDAL EUSKALTEGIA	6	16,782	359	355	4	0	358	0	0	20	20	0
ENIRIO-ARALARKO MANKOMUNITATEA	7	33,690	416	79	298	3	83	256	15	16	11	15
PARZONERÍA DE ENTZIA	7	6,383	256	50	0	0	125	0	0	90	90	0
PARZONERÍA DE GIPUZKOA	7	4,914	10	1	4	0	2	0	0	103	103	0
PARZONERÍA DE ITURRIETA	7	4,096	157	27	0	0	35	0	0	42	42	0
PARZONERÍA GENERAL GIPUZKOA Y ÁLAVA	7	7,201	443	143	254	0	243	120	0	216	216	0
CONS. PREV. EXTIN. INCEND. Y SALVAMENTO	8	33,103	1,346	1,228	18	0	1,214	18	0	79	-6	0
MANCOMUNIDAD UROLA GARAIA	8	26,025	945	784	11	100	788	11	0	129	129	651
CONSORCIO TRANSPORTES DE BIZKAIA	9	762,501	204,027	75,031	59,802	23,545	88,087	47,367	4	38,590	38,590	393,236
TOTAL		4,272,475	477,806	209,007	138,487	32,654	269,974	86,383	18,054	119,877	112,272	454,691



Herri-Kontuen
Euskal Epaitegia

Tribunal Vasco
de Cuentas Públicas

ALEGACIONES A LAS CONCLUSIONES DEL INFORME DEL TRIBUNAL VASCO DE CUENTAS PÚBLICAS SOBRE LA FISCALIZACIÓN DE LAS ENTIDADES LOCALES DE LA CAPV 2004

El Tribunal Vasco de Cuentas Públicas ha realizado la fiscalización de la Cuenta General de estos Ayuntamientos correspondientes al ejercicio terminado el 31 de diciembre de 2004 procediendo a emitir el resultado de la fiscalización para alegaciones y justificaciones con fecha 19 de diciembre de 2006. Las alegaciones y justificaciones que se recogen a continuación hacen referencia al contenido de este informe de fiscalización.

AYUNTAMIENTO DE LARRABETZU

ALEGACIONES A LOS ANEXOS

Cabe señalar, en cuanto a la no coincidencia entre el saldo del balance de la deuda y el informe de la misma, que la diferencia es la cuota pendiente de amortización de la deuda con Elkarkidetzta, que al 31 de diciembre de 2004 quedó cancelada.

AYUNTAMIENTO DE SALVATIERRA

ALEGACIONES A LOS ANEXOS

Alegación N° 1, ALEGACIÓN AL ANEXO IV.2. “Deficiencias en el contenido de la Cuenta General de los Ayuntamientos”.

EXPLICACIÓN DEL MOTIVO DE LA ALEGACIÓN:

Ayuntamiento:	Salvatierra
Deficiencia:	No hay cuadro de Financiación
Motivo de la alegación:	Disconformidad con la deficiencia señalada

EXPLICACIÓN DE LA ALEGACIÓN QUE SE PRESENTA:

En el año 2003, tras la sentencia que declaró nula la Norma Foral 9/1991 Presupuestaria de las Entidades Locales del Territorio Histórico de Álava, la normativa aplicable en materia de Presupuestos y Contabilidad era, por defecto, la normativa de ámbito estatal.

En la instrucción de Contabilidad Simplificada para entidades de ámbito territorial con población inferior a 5.000 habitantes no se contempla la obligatoriedad de elaborar y presentar el Cuadro de Financiación Anual (obligación que si se determina en la Institución de Contabilidad para el resto de Entidades en la regla nº 419), por lo que el Ayuntamiento de Agurain no elaboró el Cuadro de Financiación Anual, sin que ello suponga deficiencia alguna.



Herri - Kontuen
Euskal Epaitegia

Tribunal Vasco
de Cuentas Públicas

En base a lo anterior, el Ayuntamiento de Salvatierra solicita tenga a bien considerar la presente alegación y modificar el informe sobre las Cuentas de las Entidades Locales de la CAPV para 2004 en el sentido de la misma.

Alegación N° 2., ALEGACIÓN AL ANEXO IV.4. “Deficiencias en los plazos de aprobación del Presupuesto, Liquidación y Cuenta General”.

EXPLICACIÓN DEL MOTIVO DE LA ALEGACIÓN:

Ayuntamiento:	Salvatierra
Deficiencia:	Aprobación de la Cuenta General entre el 01/08/05 y el 31/12/05
Motivo de la alegación:	Disconformidad con la deficiencia señalada

EXPLICACIÓN DE LA ALEGACIÓN QUE SE PRESENTA:

En el año 2003, tras la sentencia que declaró nula la Norma Foral 9/1991 Presupuestaria de las Entidades Locales del Territorio Histórico de Álava, la normativa aplicable en materia de Presupuestos y Contabilidad era, por defecto, la normativa de ámbito estatal.

La Ley 39/1988, Reguladora de las Haciendas Locales, estipula en su artículo 193 lo siguiente:

“4. Acompañada de los informes de la Comisión Especial y de las reclamaciones y reparos formulados, la Cuenta General se someterá la Pleno de la Corporación, para que, en su caso, pueda ser aprobada antes del día 1 de octubre”.

Igualmente, la Instrucción de Contabilidad Simplificada para entidades de ámbito territorial con población inferior a 5.000 habitantes, determina en su regla 226 que:

“Cumplidos los requisitos establecidos por la normativa vigente, y aprobada la Cuenta General por el Pleno de la Corporación antes del 1 de octubre de dicho ejercicio siguiente al que corresponda, se rendirá ésta al Tribunal de Cuentas antes del 15 de octubre de dicho ejercicio”.

Por otro lado ello, el Ayuntamiento de Agurain, aprobando la Cuenta General correspondiente al ejercicio 2004 el día 26 de septiembre de 2005, no incumplió los plazos establecidos por la normativa.

En base a lo anterior, el Ayuntamiento de Salvatierra solicita tenga a bien considerar la presente alegación y modificar el informe sobre las Cuentas de la Entidades Locales de la CAPV para 2004 en el sentido de la misma.



Herri-Kontuen
Euskal Epaitegia

Tribunal Vasco
de Cuentas Públicas

AYUNTAMIENTO DE LEKEITIO

ALEGACIONES A LOS RESULTADOS DE LA FISCALIZACIÓN DE LAS CUENTAS DEL EJERCICIO 2004 DEL AYUNTAMIENTO DE LEKEITIO

Visto el informe del Tribunal de Cuentas referente a la fiscalización del ejercicio 2004,

Visto que en lo que respecta a las deficiencias cualitativas en el contenido de la Cuenta General, se indica que el cálculo del resultado presupuestario, es incorrecto.

Considerando que el error se ha producido por haberse anulado derechos de ejercicios cerrados a través del código 700 del aplicativo “Rectificación saldo inicial derechos ingresos directo”; y del código 750 “Anulación de derechos por anulación de aplicaciones”.

Habiendo ocurrido que los primeros (700) no han tenido reflejo en el cálculo del resultado presupuestario, pero sí en el cálculo del resultado patrimonial (cta. 6800), y los segundos (750) han repercutido tanto en el resultado presupuestario como en el patrimonial.

SE SOLICITA:

Tengan en cuenta esta alegación y la incluyan en el informe del ejercicio, a fin de justificar la diferencia como un error informático.

Dando constancia por nuestra parte de la situación surgida a la empresa que no gestiona el mantenimiento del aplicativo.

AYUNTAMIENTO DE DERIO

ALEGACIONES A LOS ANEXOS

Vistos los Resultados de la Fiscalización del informe sobre las Cuentas de las Entidades Locales de la CAE para 2004 recibido, nos gustaría presentar una alegación/aclaración a lo dispuesto en el Anexo IV.3.2 en el que se recogen las Deficiencias Cualitativas en el Contenido de la Cuentas General.

En este sentido, con respecto al Ayuntamiento de Derio, se señala la no coincidencia entre el Anexo de la deuda y los datos que se desprenden del Balance.

Estudiados ambos parámetros podemos aclarar que los datos correctos son los datos de Balance y que en el anexo de endeudamiento se vino a recoger la previsión para el ejercicio siguiente y no lo acontecido durante el ejercicio. Por ello, se remite de nuevo corregido el anexo de endeudamiento.

Como se recoge en ese anexo el dato relativo a Elkarkidetzta fue corregido en el año 2005, ya que en Balance a 31 de diciembre de 2004 debería haber arrojado la cifra de 0, por haberse satisfecho la deuda a través de una cuenta del Grupo 6, por lo que ese gasto se reflejó en la Cuenta de Pérdidas y Ganancias en lugar de en el Balance.



Herri - Kontuen
Euskal Epaitegia

Tribunal Vasco
de Cuentas Públicas

AYUNTAMIENTO DE ANDOAIN

ALEGACIONES A LOS ANEXOS

Resultado presupuestario incorrectamente calculado.

Teniendo en cuenta los datos obrantes en la Intervención Municipal así como la normativa vigente en ese ejercicio (Norma Foral 21/2003 del 19 de diciembre presupuestaria de las Entidades Locales del Territorio Histórico de Gipuzkoa, en su art. 48).

Se adjunta nuevamente el cálculo del resultado presupuestario corregido, con efectos de subsanar la deficiencia, esperando que la misma sea aceptada.