

**Gipuzkoako  
Foru Administrazioaren  
Kontu Orokorra**

**Cuenta General de la  
Administración Foral  
de Gipuzkoa**

**2000**

## **AURKIBIDEA/ÍNDICE**

SARRERA .....	5
<b>I. IRITZIA .....</b>	<b>6</b>
I.1    Legea betetzeari buruzko iritzia.....	6
I.2    Foru Aldundiaren Kontuari buruzko iritzia .....	8
I.3    Uliazpi erakunde autonomoari buruzko iritzia.....	9
I.4    Sozietate publikoei buruzko iritzia .....	10
<b>II. KUDEAKETAREN ALDERDIAK ETA GOMENDIOAK .....</b>	<b>11</b>
<b>III. FINANTZAREN ANALISIA.....</b>	<b>21</b>
<b>IV. URTEKO KONTUAK .....</b>	<b>26</b>
IV.1    Foru Aldundiaren kontuak .....	26
IV.2    Uliazpi erakunde autonomoaren kontuak.....	29
IV.3    Sozietate publikoei buruzko kontuak .....	30
<b>INTRODUCCIÓN.....</b>	<b>31</b>
<b>I. OPINIÓN .....</b>	<b>32</b>
I.1    Opinión sobre el cumplimiento de la legalidad.....	32
I.2    Opinión sobre la Cuenta de la Diputación Foral .....	34
I.3    Opinión sobre el organismo autónomo Uliazpi .....	35
I.4    Opinión sobre las sociedades públicas.....	36
<b>II. ASPECTOS DE GESTIÓN Y RECOMENDACIONES.....</b>	<b>37</b>

<b>III. ANÁLISIS FINANCIERO.....</b>	<b>47</b>
<b>IV. CUENTAS ANUALES.....</b>	<b>52</b>
IV.1 Cuentas de la Diputación Foral.....	52
IV.2 Cuentas del organismo autónomo Uliazpi.....	55
IV.3 Cuentas de las sociedades públicas.....	56
<b>ANEXOS.....</b>	<b>57</b>
Presupuesto	
A1 Modificaciones presupuestarias.....	57
A2 Ejecución de gastos.....	58
Ingresos	
A3 Ingresos tributarios y otros.....	59
A4 Deudores tributarios.....	60
A5 Acreedores por devoluciones.....	60
A6 Ingresos por transferencias y subvenciones.....	61
Gastos	
A7 Gastos de personal.....	62
A8 Compras de bienes y servicios.....	63
A9 Gastos por transferencias y subvenciones.....	64
A10 Inversiones.....	70
Balance de Situación	
A11 Inmovilizado.....	72
A12 Activos financieros y participaciones.....	73
A13 Endeudamiento y pasivos.....	75
A14 Deudores y cuentas financieras.....	76
A15 Acreedores.....	77
A16 Cuenta de tesorería.....	78
Cuenta de Pérdidas y Ganancias	
A17 Gastos patrimoniales.....	79
A18 Ingresos patrimoniales.....	79

Análisis de legalidad

A19	Contratación: DFG .....	80
A20	Contratación: Uliazpi y sociedades públicas .....	83

Cuentas anuales (en euros)

A21	Cuentas de la Diputación Foral (en euros) .....	84
A22	Cuentas del organismo autónomo Uliazpi (en euros).....	87
A23	Cuentas de las sociedades públicas (en euros) .....	88

<b>ALEGACIONES .....</b>	<b>89</b>
--------------------------	-----------

Vitoria-Gasteiz, 2001eko azaroaren 15a  
Vitoria-Gasteiz, 15 de noviembre de 2001

## SARRERA

Gipuzkoako Foru Lurralde Historikoaren 2000ko Kontu Orokorraren txosten hau Herri-Kontuen Euskal Epaitegiaren 5/88 Legeari jarraiki mamitu dugu eta 2001eko apirila – 2002ko martxoa bitarteko Programan barne hartua dago.

Gipuzkoako foru administrazioa osatzen duten erakundeak honako hauek dira:

Gipuzkoako Batzar Nagusiak: (fiskalizatu gabeko erakundeak).

Gipuzkoako Foru Aldundia-GFA.

Uliazpi (erakunde autonomoa): adimen urriko sakonei egoitza-arreta.

IZFE, SA (sozietate publikoa, %100): foru eta udal administraziozko zerbitzu informatikoak.

Urnieta Lantzen, SA (sozietate publikoa, %57,5): Urnietako udalerrian industri poligono baten sustapena.

Txosten honetan honako alderdi hauek aztertu ditugu:

Legezkoak: alor hauetan ezargarria den arautegia betetzen den ikustea: aurrekontua, zuzenbide publikoaren sarrerak, zorpidetza eta finantza eragiketak, langileria, obren kontratazioa, erosketa eta zerbitzuak eta dirulaguntzak ematea.

Kontularitzakoak: Kontu Orokorra ezargarri diren kontularitzako printzipioei jarraiki mamitzen ote den aztertzea.

- Kudeaketaren alderdiak: lanaren zabalak ez du gastu publikoaren eraginkortasun eta zuhertasunaz azterketarik barne hartzen; ezta urtealdian aplikatutako kudeaketa prozedurei buruzkorik ere, nahiz azaleratu diren hutsak berariazko atal batean jaso ditugun, horiek hobetzeko gomendioekin batean.
- Foru Administrazioaren egoera ekonomikoaren gaineko finantza analisia.

Uliazpi erakunde autonomoa eta sozietate publikoak finantza eta legezkoatasunezko kanpo auditoretzagai izan dira; honenbestez, gure egitekoa txosten horiek aztertzea izan da, HKEEren lehenagoko txostenetan azaltzen ziren kontrol-atalen jarraipenari eta beste hainbat atali dagokiena osatuz.

Labur barru txosten hau Batzar Nagusiek eskatutako beste bi lan berezirekin osatuko da, “Gipuzkoa 2003 Plana” eta “Zerga Zorren Kudeaketa eta Zigorrak” izenburukoak. Eskariak GFAk emandako dirulaguntzak ere besarkatzen zituen eta halaxe, aparteko xehetasunez aztertu dugu gai hori txosten honetan, 2000ko urtealdian emandako dirulaguntzen taula banakakotua prestatzeaz (ikus A9 eranskina) eta 43 dirulaguntza lerro aztertzeaz batera.

## I. IRITZIA

### I.1 LEGEA BETETZEARI BURUZKO IRITZIA

#### Zergak

**1. Gerorapenak egoera berezietan:** Diputatu Kontseiluak urtealdian 35 zerga gerorapen oniritzi ditu egoera berezietan, guztira 3.123 milioi pezetako zenbatekoan (18.770 mila euro).

- Hauetatik 5etan aplikatu den interes tipoa miborra izan da (%4,35 eta 5,28 bitartean), legezko tipoa ezarri beharrean (%5,5).
- Gainerako 30etan urteko legezko tipoa ezartzen da, gehienera ezargarri modura definituz eta hurrengo urtealdietan balizko goranzko berrazterketak ekidinez. Gainera, horietatik 28tan emakidak interesen kalkulua gerorapenaren emakida datatik aurrera egitea barne hartzen du, likidazioaren iraungipen data abiaburu hartu beharrean.

Auzitegi Gorenak 2000ko urtean EHJAGren sententzia baitetsi du, Lurralde Historikoaren Dirubilketa Arautegiak zerga zorrei ezarritako interes tipoa murrizteko ematen zuen aukera baliogabetzen duena. Gainera, Konstituzio Auzitegiaren 14/86 Epaiak adierazten du ezarritako berandutza interesa bat bera izango dela kasu guztietan eta zergapeko guztientzat.

#### Langileria

**2. Lanpostu-osagarriaren mailak:** Lanpostuen Zerrendak ez du lanpostu bakoitzak duen lanpostu-osagarriaren legezko maila, baizik eta Arcepaferi (Euskadiko Foru eta Toki Administrazioaren Enplegu Baldintzak Arautzen dituen Akordioa) dagokion ordainsari maila, mailaketa ezberdina erabili ohi duena. LZk lanpostu bakoitzaren legezko maila adierazi behar du Euskal Funtzio Publikoaren 6/89 Legearen 15.1 art.ak eta Euskal Administrazio Publikoetako Funtzionarioen Ordainsariei buruzko 343/92 Dekretuaren 1.2 art.ak agintzen duten moduan.

#### Kontratazioa

**3. Loiolako Baselizaren barrena zaharberritzea:** kontratu hau 130 milioi pezetan esleitu zitzaion (781 mila euro) aurretiazko azterlanetan eta zehaztapen teknikoak idazten lagundu zuen enpresa berari, gainerako lehiatzaileen aldean abantaila gaindiezina eman ziona, APKLTBaren 52.3 artikulua debekatzen duena.

**4. Oria Garai-Goierriko Intertzeptorearen 1. Aldaketa, hirugarren bide-zatia, Ordiziako Intertzeptorea, 1. atala:** espediente honetan, 860 milioi pezetan esleitu zena (5.169 mila euro), aurkeztutako 12 eskaintzatatik 6, esleipen prozesuz kanpo utzi ziren prezioa eta/edo esperientzia baloratzean puntuaketa eskasa eskuratu zutelako, esleipenaren gainerako irizpideak gogoan hartu gabe. Kontratazio Mahaiak aurkeztutako eskaintza guztiak baloratu behar ditu (APKLTBaren 88. art.) eta, gainera, 3 eskaintza bazterreratu ziren soil-soilik lanbide esperientzia txikiagoa izateagatik, baloraketa osorik hartuta oso garrantzia txikia zuen betekizuna izanik (%20).

## Dirulaguntzak

**5. Udalbide Elkarlan Elkartea:** GFAk 64 milioi pezetako dirulaguntza (385 mila euro) eman dizkio Udalbide Elkarlan Elkarteari, 2000-2001 urtealdietako jarduerak finantzatzeko izenpetutako hitzarmenaren arabera. Dirulaguntza hau Euskal Herriko Justizia Auzitegi Nagusiaren aurrean auzi-administrazio bidean errekurritua izan da eta txosten hau idatzi dugun datan, ebazpena jaso zain dago.

Epaitegi honen ustetan, aurreko legehauste eta zalantza egoerak salbuetsita, Gipuzkoako Foru Aldundiak zuzentasunez bete du 2000ko urtealdian bertako ekonomia-finantza jarduera arautzen duen lege arautegia.

## I.2 FORU ALDUNDIAREN KONTUARI BURUZKO IRITZIA

**1. Kobratzeko dauden zergak:** GFak ez ditu aurrekontuan kontuetaritzen kobratzeko dituen zergak (60.918 milioi pezeta aurreko urtealdietakoa -366.125 mila euro- eta 8.976 2000ko urtealdikoak -53.947 mila euro-); ez eta urtealdian gauzatutako horien baliogabetzeak ere (7.204 milioi pta. hasierako kobratzekotik -43.297 mila euro-). Nahiz Egoeraren Balantzeak saldo hauen berri ematen duen, Finantza eta Aurrekontu Erregimenari buruzko 17/90 Faren 30. eta 69.1 artikuluek aitortutako eskubideak aurrekontuan erregistratzea eskatzen dute, gainera, oro har onartutako kontularitzako prozedura dena.

**2. Zorpidetza:** GFak zorpidetza eragiketak zuzen erregistratzen ditu bere ondare kontabilitatean, baina aurrekontuaren erregistroan hainbat irizpide ezartzen ditu, erabilitako saldoen aldaketa garbiaz bestelakoak direnak (HKEEK irizpide hau dela erabili beharrekoa uste du eta orokortasunez administrazio publikoetarako ezarri da). Eragiketa hauek zuzentzeko iada gauzatutako amortizazio modura aitortu beharko lirateke kreditu lerroetatik erabili gabeko saldoak (27.150 milioi pta. -163.175 mila euro-), eta urtealdi itxierako zorpidetza modura, aurrekontuz kanpoko lerroaren saldoa (8.700 milioi pta. -52.288 mila euro-).

**3. Higiezindua:** Egoera Balantzearen ondoko saldo hauek ez daude urteko Ondarean barne hartuak eta euren osaera ez dago banaka xehekatua urtealdi itxieran:

INBENTARIOAN JASO GABEKO HIGIEZINDUA	Milioi-pta	Mila-euro
Aplikazio informatikoak.....	4.644	27.911
Ikerketa, azterlan eta indarreko proiektuak.....	1.629	9.791
Instalakuntza teknikoak (obra hidraulikoak).....	33.415	200.828
Makineria, tresneria, bestel. instalak. segurtasun ekipoak eta beste.....	3.957	23.782
Guztira	43.645	262.312

Epaitegi honen ustetan, aurreko idatz zatietan azaldutako salbuespen eta muga salbuetsita, GFaren Kontu Orokorrak alderdi esanguratsu guztietan 2000ko urtealdiaren jarduera ekonomikoa erakusten du, baita ondarearen eta urtealdi itxierako finantza egoeraren irudi leiala ere.



### I.3 ULIAZPI ERAKUNDE AUTONOMOARI BURUZKO IRITZIA

#### Legehaustek

- 1. Kontratu en esleipenak:** urtealdian enpresa batekin zuzenean konponketa lanak kontratatu dira Zubieta Zentroan, 17 milioi pezetako zenbatekoan (102 mila euro), APKLTBn finkatutako publizitate eta lehia printzipioak urratuz.

#### Finantza salbuespenak

- 2. Higiezindua:** Erakundeak ez du bere higiezindua osatzen duten ondasunen xehikapen banakakoturik eta honenbestez, ezin zehatz dezakegu saldo hauen eta egindako amortizazioen zuzentasuna.

Epaitegi honen ustetan, aurreko legehauste eta salbuespenak alde batera, Uliazpi erakunde autonomoak zuzentasunez bete du 2000ko urtealdian bere ekonomia-finantza jarduera arautzen duen lege arautegia; orobat, bertako kontuek alderdi esanguratsu guztietan urtealdi horren jarduera ekonomikoa erakusten dute, baita ondarearen irudi leiala eta urtealdi itxierako finantza egoera ere.

#### I.4 SOZIETATE PUBLIKOEI BURUZKO IRITZIA

Urnieta Lantzen, SA

Legehausteak

**1. Kontratu esleipenak:** Honako kontratu hauetan legehausteak gertatu dira:

- Sozietatearen administraziorako kontratua, 1990ean esleitu zen publizitate eta lehiarik bideratu gabe eta urtealdian 17 milioi pezetako gastua eragin zuen (102 mila euro); kontratu hau urtero isilpeko luzapen bitartez berritzen da.
- Ondoko kontratu hauek publizitaterik gabe esleitu dira, esleipena gauzatu aurretik hainbat eskaintza eskatu badira ere: H2 Pabiloiaren Egitura Metalikoa – 2. fasea (81 milioi pezeta –487 mila euro)-, H2 pabiloiaren arotzia metalikoko lanak- 1. eta 2. Faseak (4 kontratu, guztira 25 milioi pezetako zenbatekoa egiten dutenak –150 mila euro-) eta H2 pabiloiaren Egitasmo eta Obra Zuzendaritzarako Arkitekto bat kontratatzea - 2. – fasea (17 milioi pezeta –102 mila euro-).

Epaitegi honen ustetan, aurreko idatz-zatietan azaldutako legehausteak salbuetsita, IZFE, SA eta Urnieta Lantzen, SA foru sozietateek zuzentasunez bete dute 2000ko urtealdian euren ekonomia-finantza jarduera arautzen duen lege arautegia; orobat, bertako kontuek alderdi esanguratsu guztietan urtealdi horren jarduera ekonomikoa erakusten dute, baita ondarearen irudi leiala eta urtealdi itxierako finantza egoera ere.

## II. KUDEAKETAREN ALDERDIAK ETA GOMENDIOAK

Aurrekontua eta kontabilitatea

- 1. Likidazioa eta Kontu Orokorra:** GFak urteko kontuetan eskaintzen duen informazioak, osotasunean, aldeko balorazioa merezi du; gainera, 2000ko urtealdian hainbat hobekuntza ekarri ditu, ondarearen finantza egoerak aurkezteko molde berria eta dirulaguntzei buruzko informazio xeheagoa, alegia.

Kontularitzako informazioa hobetzeko ildo honi jarraiki, GFari proposatzen diogu Kontu Orokorraren lehenengo liburukiaren egitura berrazter dezala, idazpuruak egokiago integratuz eta garrantzia txikiko informazioa bertatik kenduz. Honez gainera, konpromiso kredituei buruz ematen den informazioa osatzea gomendatzen dugu (urtealdian egindako aldaketen berri emango duen laburpen-taula batekin eta aldatutako egitasmo nagusiak azalduz) eta baita inbertsioei buruzkoa ere (programa ezberdinen informazioa elkartuz).

- 2. Aurrekontuaren exekuzioa** (ikus A2 eranskina): Inbertsio eta kapital dirulaguntzetarako hainbat kreditu hitzartu gabe zeuden urtealdi itxieran; hona hemen adierazgarrienak: garraio eta errepideetako obrei dagozkienak (2.000 milioi pezeta, GFA Eibar-Gasteiz autobidearen obrarako osatzen ari den erretserba fondoa gogoan hartu gabe); obra hidraulikoak (2.489 milioi pta.); eta industri birsustapenerako kredituak, orain dela hainbat urtez geroztik exekuzioa atzeratzen ari dena (800 milioi pta., 1998 eta 1999ko aurrekontuetatik txertatu direnak).

Honez gainera, jarduera kontzeptu berberengatik geroko gastuetarako kredituen exekuzioa oso baxua da, urtealdian esleitu ez diren prebisio zifra handiekin: garraio lanak (26.869 milioi pta.) eta obra hidraulikoak (4.927 milioi pta.).

Aurrekontu egindako kredituak urtealdian exekutatu (urteko kredituak) edo esleituko diren (geroko kredituak) egitasmoei dagozkie; honenbestez, GFak irtenbide egokiena aurkitu beharko luke aipatutako alorretan sortzen diren desfase sistematikoak ekiditeko.

### 3. Bestelako alderdiak

GFak partaidetutako erakundeei ekarpenak: komenigarria da gastu hauetarako kontularitzako berariazko kontzeptua finkatzea, beste enpresa batzuei eta familiei emandako dirulaguntzetatik bereiziz.

Desjabetzak: kontabilitateak urtealdi itxieran indarreko desjabetzapenek eragindako konpromisoak erregistratu behar ditu.

Diruzaintza kontua: A16 eranskinak duen formato berean aurkeztea gomendatzen dugu eta aurrekontuz kanpoko zordun eta hartzekodunen kontuen identifikazioa txertatzea (A14 eta A15).

Pasiboak: Pasiboko kontu batean erregistratu Gizarte Segurantzari ordaindu beharreko kotizazio gehigarrien balore gaurkotua, Mulpalekoak ziren funtzionarioen integrazioaren ondorioz.

## Barne kontrola eta auditoretza

**4. Auditoretzen urteko plana:** Diputatu Kontseiluaren onirizpenera meneratu eta erakunde honi egindako txostenak igorri (17/90 FAren 103. art., Finantza eta Aurrekontu Araubideari buruzkoa).

**5. Partaidetutako enpresak:** ekainaren 30 baino lehenago partaidetutako enpresa guztien auditoretza txostenak eta urteko kontuak eskuratu, datuak aztertuz eta partaidetzen eta dagozkien horniduren kontularitzako baloreak zuzenduz. Partaidetzak zuzendu, ZTB-Euskal Herriko Zuraren Zentro Teknikoan (desegindako sozietatea) eta Oihanberri, SAN (erregistratu gabea, GFAk 6 milioi pezetako partaidetza du kapital sozialean).

## Zergak

**6. Beste administrazio batzuetan sartutako zergak:** GFAk 14.665 milioi pezetako kopurua erreklamatzeko die beste foru administrazio batzuei eta Estatuari Gipuzkoari dagozkion zerga zorren kontzeptuan, haietan oker ingresatuak izan baitira. Eskaerarik handiena Tabacalera, SARI dagokio (11.313 milioi pta.), izan ere GFAk uste baitu 1992-98ko BEZ aitortpenetan ez zuela gogoan hartu Gipuzkoan zegoen fabrikazio-planta bat. Zor hau formalki 1999an eskatu zen, baina estatuko administrazioak ez du oraindik honi buruzko erabakirik hartu, berari baitagokio erabaki bat hartzea aipatutako enpresaren helbide soziala dela eta.

Administrazio arteko erreklamazioen ebazpena ez da epe gabe luzatu behar eta arrazoizko epe batean lortzen ez bada, GFAk bere eskubideak eskuratzeko beharrezko neurriak hartu behar lituzke.

**7. Egiterapenean dauden zorren berandutza interesak:** GFAk ez ditu 2000ko urtealdian likidatu premiamenduko zorren kobrantzetan berandutza interesak, borondatezko aldiaren azken ordainketa egunetik igarotako aldiaren arabera kalkulatu behar dena (Dirubilketarako Arautegiaren 27/91 FDren 46. artikulua). Huts hau 2001. urtean zuzendu da.

**8. Erabili gabeko gerorapen eskarrietan berandutza interesak:** GFAk ez dizkie likidazio hauek egin zerga zorrak konpentsatzeko prozesua aplikatu ohi duen enpresa talde bati (gerorapenak eskatzen ditu, baina gero uko egiten die BEZaren itzulketa eskuratzea egokitzen zaienean); ez eta 932 milioi pezetako zenbatekoan gerorapen eskabide baten espedientean ere.

GFAk gauzatu gabeko likidazioak egin behar ditu.

Langileria

**9. Elkarkidetzak:** GFAk bere langileen pentsio sistemarako ekarpenak egiten ditu, Pentsio Fondo eta Planen 8/87 Legearen Azken Xedapen Bigarrean erabakitakoaren babesean, Aseguru Pribatuaren Antolamenduari buruzko 30/95 Legeak aldatutakoa. Aldaketa hori, Euskal Herriko Justizia Auzitegi Nagusiak bideratuako konstituzioaren aurkako arazoa argitu zain dago.

Ondasun zerrenda eta ondarea

**10. Ondasun-zerrenda kontrolatzeko informatika sistema berria:** gaur egun, GFA aplikazio informatiko berria ezartzen ari da Ondarearen kudeaketa hobetzeko; lehenengo fase batean, higiezin eta ibilgailuak baizik ez ditu besarkatuko eta 2002. urtean hasiko da abian. Aplikazio honek sarbide zuzena bideratuko du aurrekontuko sarrera eta gastuen eta Ondasun zerrendaren artean; hartara, dokumentu hau egunera ekartzea modu automatikoagoan egingo da eta kontrol neurri hobeak izango ditu.

**11. Errepideak:** GLHren Ondarearen 8/96 FAK agintzen du Errepideen Ondasun zerrendak GFAREN Ondasunaren atal izan behar duela, bere arautegi berariazkora egokitua egin behar bada ere. GFAk errepideak ondasun-zerrendan barne hartzen ez baditu ere, eta inoiz horien zerrenda formalik egin ez badu ere, Gipuzkoako Agintaritzak Aldizkarian argitara ematen ditu Errepideen Katalogoaren aldiari behingo gaurkotzeak (errepideen zerrenda dena). Bestalde, besterendutako ondasunen jabetza ez da Jabetzaren Erregistroan inskribatu, bai, ordea, desjabetza prozedura hasi dela adierazten duen aitzineurrizko ohartarazpena.

GFAk egokitu egin behar ditu prozedurak errepideen ondare kontrolari dagozkion legezko erabakiak betetzearren.

**12. Obra hidraulikoak:** GFAk egiteko dauka ondasun hauen jabetzari buruzko azterketa juridikoa, izan ere, ur zerbitzuak kudeatzen dituzten mankomunitate eta partzuergoek elkarfinantzatzutako obrak baitira eta hemendik ondorendu baitliteke mandatu bidez egiten diren obrak direla eta eraikuntza amaitu ondoren, eraikitako higiezinaren jabetza entitate hauena dela.

## Kontratazioa

**13. Baso-lanak:** 2000ko urtealdian zehar kontratu hauek izapidatzean hobekuntzak ikusi ditugu, izan ere, GFA APKLTBren 68.3 art.ak aurreikusten duen multzokako lizitazioa erabiltzen hasi baita. Hala eta guztiz ere, publizitaterik gabeko prozedura negoziatu bidez esleitutako baso-lanen 3 espediente aztertzerakoan (10, 8 eta 7 milioi pta.koak) zera ikusi dugu:

Horietako bitan (“Baso-lanak 2067 Mendian, Añarbe” eta “Birlandaketarako sasitza kentzea 2009 Mendian, Andoain”) obra kontratu modura sailkatzea ez da zuzena, zerbitzu kontratuak baitziren.

3 espedienteetan esleipen hartzailearen hautaketa ez zen justifikatu pleguetako irizpide tekniko eta ekonomikoei zegokienez.

Orobat, ez ziren zegozkion kontratuak gauzatu, behar hainbatekotzat iritzi baitzitzaion esleipenaren pleguak izenpetzeari, APKLren 54. art. urratuz.

GFAk datozen urteetan kontratu hauen esleipen moldeak birplanteatu behar ditu eta aurrez azaldutakoak bezalako hutsak ekidin.

Modu berezian, aztertu egin behar luke lehiaketa publiko bitartez multzoen araberako lizitazio prozedura orokortzea, honek ekartzen dituen objektibotasun eta ekonomia berme handiagoengatik eta kontratazioari bereizirik eutsi, berezitasunagatik edo bestelako arrazoi objektiboengatik multzoan bildu ezin daitezkeen kasuetan soilik.

Gogoan hartu beharreko beste alderdi bat jarduera bakoitzaren kontratu moldea da (obra, zerbitzua, etab.), izan ere, baso-jarduera guztiak obra kontratatut hartzea ez baita zuzena (eta honenbestez, ezta horiei guztiei obrentzako finkatutako lehiaketa eta prozedura negoziatuaren mugak ezartzea ere, altuagoak direnak).

**14. Kontratariak onartzea:** Administrazio Baldintza Partikularren Plegu gehienetan, esleipen irizpideen artean kontrataria onartu aurretikoak behar luketen irizpideak barne hartzen dira, eta gaitasuna egiaztatzeko atalean soilik egiaztatu behar direnak: esperientzia teknikoa kontratuaren xedean eta gizatalde eta material eskuragarria.

Esleipenaren atalean, aurkeztutako proposamenak soilik baieztatuko dituzten irizpideak soilik erabili behar dira, esate baterako, prezioa, exekuzio epea, materialen kalitatea, balio teknikoa, ezaugarri estetiko eta funtzionalak, mantenimendu eta bermea, etab.

**15. Eskaintza merkeenak zigortzea:** Garraio eta Errepideen Sailak eta Obra Hidraulikoak eta Hirigintza Sailak eskaintzen prezioa baloratzera erabili ohi duten formulak zigortu egiten ditu batez bestekotik urruntzen diren proposamenak, eta horien artean merkeen diren haiek, lehiatzaileei aukerarik eman gabe erakusteko eskaintako prezioetan euren proposamenak egiteko ahalmena.

Administrazioak eskaintza merkeenak zigortu behar ditu soil-soilik egiaztatzen badu kalitate eskasagoa dutela, behar hainbat ez dutela aztertu edota eskaintako prezioan egitea bideraezina dela (71/305 Zuzendaraua, 29.5 art. obra kontratueterako, eta 92/50 Zuzendaraua, 37. art. zerbitzu kontratueterako).

**16. Gipuzkoako Itsasertzeko Hondartzen Garbiketa Zerbitzuak:** 88 milioi pezetan esleitutako kontratu honetan, Kontratazio Mahaiak onartu egin zuen aurkeztutako bi proposamenei buruz zerbitzu teknikoek egindako balorazioa, Kontratazio Organoari aurkeztu ziona. Nolanahi ere, Ingurumenaren Zuzendari Nagusiak (Kontratazio Mahaiko kidea) proposamen alternatiboa idatzi zuen, enpresa batean balizko hainbat hobekuntza baloratu, teknikariek halakotzat hartzen ez zituztenak kontratuaren xedeari berari zegozkionak eta aurreko baloraketengatik emandako puntuak gehituz. Foru Diputatuak Zuzendariak proposatutako enpresaren aldeko esleipena egin zuen.

**17. Bibliografia fondoaren erosketak:** GFaren perituen tasaziorik gabe norbanako baten bibliografia fondo bat erosi du, 40 milioi pezetako zenbatekoan (Ondarearen 8/96 Faren 10. art.).

**18. Kontratuen fiskalizazioa:** GFaren arautegiak Artekartzako ordezkari baten presentzia eskatzen du, Kontratazio Mahaiko kide modura, pliken irekiera eta kontratuen esleipenetan; presentzia hau, ordea, zenbaitetan ez da izaten. Ordezkaritza honen eza ere somatu dugu hainbat harrera ekintzetan eta 50 milioi pezetatik gorako (arautegiak finkatzen duen muga) kontratuen likidazioan.

### **19. Bestelako alderdiak**

Ekonomia eta Turismo Saileko Antolakuntza Egituran Hobekuntzak diseinatzea: nahiz espediente hau publizitaterik gabeko prozedura negoziatu bitartez bideratu zen, plegu teknikoak mamitu ziren esleipen irizpideen zehaztaperen xehekatu bidez. Geroko tramitazioan, ordea, ez zen esleipen hartzailearen hautaketa justifikatu horiei erreferentzia eginez.

Errepide eta Garraioen Sailak urtero lehiatzaileei, esleipen hartzailea barne, onartzeko eskatzen diren baldintzak betetzen direla egiaztatzeko aurkeztutako dokumentazioa itzultzen die. Espedienteek oinarritzko informazio guztia bildu behar dute, jatorrizko agirien bidez, edo konpultsatutako kopien bidez, geroko berrazterketa bideratzeko (esate baterako, auditoretza edo fiskalizazioetan, edo zuzenketa-eskeetan).

Eibar-Gasteiz Autopista, Eibar-Bergara Iparra bidezatia, A fasea” espedientearen 2. eta 3. aldaketek, oinarritzko aldaketak eragin dituzte, esleipen prezioa aldatzea eragiten ez badute ere, kontratu administratibo bitarez gauzatu behar ziratekeenak.

Deba Garaiko Intertzeptorea, Bergarako Saneamendua, 20. Arearen proiektu xehekatua: obra honen likidazioan, %60ko exekuzioarekin amaitutzat eman zena harik eta geroko Bergarako saihebideari ekiten ez zitzaion bitartean, desfase larriak gertatu ziren proiektuak hasieran zituen hutsen ondorioz, bidezko ziren aldaketen bitartez zuzendu ez zirenak. Honez gainera, kontratuaren tramitazioa premiazko prozedura erabilita gauzatu zen, baina ez ziren horretarako finkatutako epeak gorde (txosten teknikoa 38 egunetara egin zen, gehieneko epea 10 egunekoa denean eta 60 egun igaro ziren pliken irekieratik esleipena gauzatu zen arte, gehieneko epea 45 egunetan ezarria dagoela).

## Dirulaguntzak

**20. Dirulaguntza izendunak:** Urteko aurrekontuaren barruan gero eta garrantzia handiagoa hartzen duten arren, ez dago horien behar hainbateko arauketarik Dirulaguntzak arautzen dituen 27/93 FDn. Horietako hainbat eta hainbat urtero errepikatzen dira irizpide jarraikorrarekin eta sailek horiek balioetsi eta kontrolpetzeko erabilitako prozedurak, maiz sarritan, ez dira batere zorrotzak izaten.

Dirulaguntzen arautegia garatu (batik bat 27/93 Fan bertan) dirulaguntza izendunei ezargarriak zaizkien kontrol printzipio orokrrak finkatzearen. Bereziki dirulaguntzen zenbatekoa zehazteko irizpideak arautu (dirulaguntza jaso duten erakundeen aurrekontuen urteko aurkezpena, dirulaguntzaren ehuneko edo irizpideak, etab.), Aurrekontuarekin Batzar Nagusiei igorri beharreko dokumentazio osagarria, obligazio fiskal eta sozialetan gaurkotuta daudelako justifikazioa eskatu, ordainketa unea, geroko kontrol neurriak (GFari urteko kontuak aurkeztea, etab.) eta dirulaguntza handienak jaso dituzten erakundeek auditoretzak kontratatzeke obligazioa.

**21. Dirulaguntzen zenbatekoa zehazteko irizpideen publizitatea:** zenbait dirulaguntza lerrotan, esate baterako Kirol zerbitzuarenak, Nekazal Ustiaketetan Hobekuntzak eta Minusbaliatuei Laguntza Teknikoetan, departamentuek zenbatekoa zehazteko barne izaerako irizpide objektiboak erabiltzen dituzte, eskatzaileen eskuera jarri ez direnak.



Aurkeztutako eskabideak baloratzeko zeinahi irizpideri publikitatea eman behar zaio dirulaguntza lerroa arautzen duen dekretu arautzailearen beraren bitartez, edota hori garatuko duen foru aginduaren bitartez.

**22. Donostiako Suhiltzaileen Zerbitzua:** Donostiako Udalari suhiltzaileen kostuaren %50ari aurre egiteko emandako dirulaguntzak likidatzeko daude 1996-2000ko aldiari dagokionez. Udaletxeak 163 milioi pezetako kopurua eskatzen du; GFak, ordea, ez du kopuru hori onartzen, hitzarmenean aurreikusitako Bitariko Batzordea bildu ez izategatik eta gainera, aurkeztutako gastu kopuruekiko adostasun ezagatik (hemen barne hartu dira 1999ko urtealdiari dagozkion 24 milioi pezeta, auzibidean errekurritu direnak; labor barru 2000ko likidaziora zabalduko da errekurtsioa).

**23. Zientzia, Teknologia eta Berrikuntzarako Dirulaguntzak:** 2000ko urtealdian urteanitzeko kredituak kendu dira Zientzia, Teknologia eta Berrikuntza dirulaguntzetan (342 milioi pezeta); honek eragin dezake proiektu ezberdinen finantzaketa ez zentzuzkoa, izan ere, atalka aurkeztu behar dira, hurrengo urtealdietan laguntzarik jasoko duten jakin gabe. Gainera, proiektu bakoitzarentzat dirulaguntza ehunekoak garbi zehaztutako irizpiderik gabe izendatzen dira (%50 arte inbertsioentzat, eta %50 eta %100 bitartean ikerketa egitasmoei dagokienez).

#### **24. Bestelako alderdiak**

- Irun, Errenteria eta Zarautzko haurtzaindegia (111 milioi pta.), eta Donostia International Physics Center (12 milioi pta.): laguntza hauek urtero ematen direnez gero, izendun modura barne hartu behar lirateke Urteko aurrekontuan (haurtzaindegietan Diputatuen Kontseiluak ematen ditu dirulaguntzak eta izenpetutako hitzarmenen ondorio dira; Donostia International Physics Center delakoan, berriz, zuzenean ematen dira dirulaguntzak entitate honen estatutuak betez, bertan GFA partaide delarik).
- Zientzia, Teknologia eta Berrikuntza: aurreko urteetan onartutako urteanitzeko kredituak –urtealdian ordainketa kreditu modura barne hartzen direnak-, urteko dekretu bidez emandako dirulaguntzak eta Diputatuen Kontseiluak zuzenean emandako laguntzak Kontularitzako kontusail berean biltzea ekidin.
- Haurtzaro eta Gaztediaren Udal Programak: proposamenak berariazko baloraketa batzorde batek egitea gomendatzen dugu, aukerakotasun marjena handia duten beste lerro batzuetan gertatzen den bezala.
- Udal Ikuskizun Eszenikoetarako Laguntzak: diruz lagundutako gastua erabat justifikatu aurretik dirulaguntzaren %100 emateko egungo praktika ekidin.
- Elkarleen Kultur eta Euskara Jarduerak, Euskarazko aldizkako argitalpenak eta Kultur Ondarea Zaharberritu, Sendotu eta Zabaltzea: hiru lerro hauetan, jasotako eskabideen baloraketa egiten da, guztiz formala izan ohi dena, izan ere dirulaguntzak gerora ematen

baitira, erakunde eskatzailearen edo jardueraren urteko defizitari aurre egiteko beharrezkoa den zenbatekoaren adinakoa. FD arautzaileak dirulaguntza zehazteko erabiliko diren egiazko irizpideak ezarri behar ditu; bestalde, GFari aholku egin nahi diogu esanez salbuespen modura baizik ez dezala har aurreikusitako defizit baten urteko finantzaketa, ez baita biderik egokiena diruz lagundutako entitateen jarduera eraginkorra akuilatzen.

- Kirolaren eta Gaztediaren laguntzak: laguntza hauen onuradunei (irabazi asmorik gabeko elkarte, federakunde, ikastetxe eta klubak) eskatu behar zaie euren obligazio fiskaletan eta Gizarte Segurantzakoetan egunera daudelako egiaztagiria.
- Baso laguntzak eta Nekazal Ustiaketetan Hobekuntzak: lerro hauetan onuradunek eskagarri dituzten kopuruak soilik kontuataratzen dira (ADO agiriak), aurrez dirulaguntzaren emakidaren D fasea erregistratu gabe.

## Uliazpi

**25. Lanpostuen zerrenda:** LZk ez du lanpostu bakar batean ere lanpostuari atxikitako hizkuntza eskakizuna, ezta derrigortasun data jarria ere (Euskal Funtzio Publikoaren 6/89 Legearen 15. art.).

**26. Aldibateko langileria:** 2000ko urtealdian erakundeak 96 aldibateko langile kontratatu zituen bajei eta langileen oporraldiei aurre egiteko, lehenagoko hautaketa prozesuetako zerrendak abiaburu hartuta aukeratu zirenak; zerrenda horiek, maiz, oso zaharrak izan ohi ziren (5 urte edo gehiago). 4 alditan, guztira 7 milioi pezetako ordainsariekin, hautaketa beste pertsona ezberdin batzuen alde egin zen, eta honenbestez, lanpostu publikorako irispidean eskagarriak diren printzipioak gorde gabe.

Kontratazio kopurua handia dela ikusita, komenigarria da aldibateko langileen lanpostu setarako aldi behin berriazko deialdiak egitea, lanpostu finkoak hautatzeko prozesuen deialdiari itxoin gabe. Gainera, deialdi hauek GFAn antzeko jarduerak gauzatzen dituzten zerbitzuekin (egoitzetxeak, etab.) koordinatzeko aukera aztertzea gomendatzen dugu.

**27. Zuzendari-kudeatzailea:** Erakundea 1989an sortu zenez geroztik, behin-behineko izaerarekin bertako langile batek betetzen ditu egiteko hauek, harik eta Gobernu Batzordeak lanpostuaren ezaugarriak zehazten dituen bitartean. 2000ko urtean oniritzitako LZn lanpostua lan kontratupeko langilearena bezala sailkatzen da, baina Gobernu Batzordearen izendapen bitartez betetzea aurreikusi da.

Lanpostuaren izaera argitu, izendapenezko kargu modura, edo lan kontratupeko langileak bete beharreko modura. Bigarren kasu honetan, modu

iraunkorrean bete beharko da plaza, sarbide librearen eta objektibotasunaren printzipioak gordeko dituen hautaketa prozesu baten bitartez.

**28. Langile gastuen aurrekontuko informazioa:** langileen aurrekontuko eranskinak ordainsari kontzeptu ezberdinak zehaztu behar ditu (oinarrizko soldata, antzinatasuna, osagarriak, etab.) eta noizean behingo lan eta hobarientzako izaera orokorreko gastu-partidak identifikatu.

**29. Hornidurak:** C gasoleoaren hornidura (12 milioi pta.) hainbat eskaintza eskatu ostean esleitzen da, baina arautegiak agintzen du derrigorrezkoa dela lehiaketa publikoa deitzea. Beste hornigai batzuei dagokienez, elikagaiak eta higienikoez besteko diren (hauek iada zentralizatuak daude) garbikari eta norberarentzako garbikariak multzoka kontratatzeko komenigarritasuna aztertzea gomendatzen dugu.

Izfe, SA

**30. Goi zuzendaritzako kontratua:** Sozietatearen Zuzendari-Kudeatzailea 1996an goi zuzendaritzako moldepean kontratatu zen (1382/85 ED); bertan eta kontratua etetzeko kasurako, kalteordaina jasotzeko eskubidea aitortu zitzaion, lan egindako urte bakoitzeko hilabete bat ordainduz, gehienera 12 hilabeteko mugarekin. GFAko karguen lanuzte egoerarako finkatutako kalteordaina hilabete batekoa da, gehi 3tik 12 hilabeterako aldian hilabeteko soldataren %40ko aldibateko prestazioa (segun eta lanpostuan zenbat denboran aritu den) baldin eta langabezia badago.

GFAk mugatu egin beharko litzuke goi zuzendaritzako kontratuen baldintza orokorrak eta kalteordainen klausulak, Administrazioako goi karguentzat finkatutako zenbatekoekin bateratuz.

**31. Kontrataziorako prozedurak:** Txosten honetako Iritziaren atalean aipatutako alderdiez gain, honako egoera hauek azpimarratu nahi ditugu:

- Sareko Elektronikaren Hornidura (133 milioi pezeta): kontratu honen lizitazioa egunkarien bitartez iragarri zen, baina duen zenbateko altua gogoan hartuta, dagozkion agintaritza aldizkarietan argitaratzea egokiagoa zatekeela uste dugu.
- Sw-Isis produktuen hornidura (10 milioi pta.) eta Ultimus lizentzia (7 milioi pta.): kontratu hauek, ezaugarri teknikoak direla eta, produktu hauek merkaturatzen zituzten enpresei hainbat eskaintza eskatu ondoren esleitu ziren. Gure ustetan, orokorrean, ez da komenigarria kontratazio prozesuak ixtea egin beharreko esleipena alde aurretik baldintzapetuko duten baldintza teknikoekin; egokiagoa da prozesu irekiak deitzea erosi beharreko produktuaren deskribapen orokorragoa eginda, era honetara, gerora hautaketa irizpide objektiboagoekin egiteko bide ematen baitu.

- Ondotik zehaztutako kontratu hauetan, kontratariak hautatzeko erabiliko ziren irizpideak balio-neurtu gabe zeuden: “Zergapekoak Identifikatzeko Sistemak Hobetzea” (24 milioi pezeta); “Espedienteen Kudeaketa” (20 milioi pezeta); eta “Zerga Errolden Kudeaketa” (10 milioi pezeta).

Sozietateak kontratazio prozedurak administrazio publikoetarako finkatutakoetara egokitu behar ditu zentzuzkoa den orotan. Halaber, ezargarria den lege arautegia gutxi zehaztua dagoenez gero (APKLTBk publizitate eta lehia printzipio orokorrak gordetzea baizik ez du agintzen), kontratuak izapidatzean erabili beharreko prozedurak Sozietateak berak arautu beharko lituzke.

Urnieta Lantzen, SA

**32. Kontratuen publizitatea:** Sozietateak egin asmo dituen obren iragarkiak argitaratzen ditu, horiek egiteko interesa duten enpresak aurkez daitezten. Iragarki hauek, ordea, orokorrekiak izan ohi dira, ez baitituzte zehazten kontratatu behar dituzten obra motak (obra zibila, egitura metalikoak, arotzia metalikoa, etab.).

**33. Salmenten kudeaketa amankomunatua:** Administrazio Kontseiluak salmenten kudeaketa Sozietatearen Kudeatzailearengan eta Lehendakari edo Lehendakariordearengan eskuordetua du, modu amankomunatuan eta beti ere, Kontseiluak finkatutako gutxieneko prezio batetik aurrera. Hala eta guztiz ere, 2000ko urtean gauzatutako 8 kontratutatik 3, Kudeatzailearen sinadura bakarrarekin bideratu ziren, Lehendakariak gerora salerosketa idatzia egin arte eragiketan esku hartu ez zuela.

**34. Helburu sozialaren amaiera:** 2001eko urtean zehar Sozietateak industri poligonoaren azken aretoen eraikuntza eta salmenta gauzatzea aurreikusi du; honenbestez, GFA, Urnietako Udala eta Sprilur, SA sozietateak (egungo akzidun direnak) Sozietatearen etorkizuneko jarduerak birraztertu beharko dituzte edo desegitea erabaki.

### III. FINANTZAREN ANALISIA

FINANTZAREN ANALISIA	Milioi-pta				
	Urtea				
	96	97	98	99	00
<b>Sarrera arruntak</b>	<b>277.252</b>	<b>332.539</b>	<b>378.878</b>	<b>411.220</b>	<b>437.992</b>
Zergak (1. eta 2. atalb.).....	260.968	316.794	365.083	398.333	426.824
Bestelako sarrera fiskalak (3. atalb.) .....	6.477	5.780	5.821	5.927	7.121
Jasotako transf. eta dirulag. arruntak (4. atalb. erak. konpr. gabe) .....	5.985	7.515	7.527	6.564	3.362
Ondare sarrerak (5. atalb.) .....	3.822	2.450	447	396	685
<b>Erakundeen konpromisoak</b>	<b>214.584</b>	<b>269.876</b>	<b>310.057</b>	<b>338.040</b>	<b>362.864</b>
Estatuari kupoa (*).....	(2.736)	36.173	40.515	38.323	51.503
EAEri ekarpenak.....	183.770	197.609	230.403	256.643	268.956
Udalak zergetan duen partaidetza (UFFF).....	33.550	36.094	39.139	43.074	42.405
<b>SARRERA ARRUNTA PROPIOAK</b>	<b>62.668</b>	<b>62.663</b>	<b>68.821</b>	<b>73.180</b>	<b>75.128</b>
Langile gastuak (1. atalb.) .....	9.088	9.232	9.566	9.933	10.515
Erosk. eta emandako transf./dirulag. (2.eta 4. atalb. e. k. gabe).....	19.756	20.898	22.706	22.826	25.774
<b>FUNTZIONAMENDU GASTUAK</b>	<b>28.844</b>	<b>30.130</b>	<b>32.272</b>	<b>32.759</b>	<b>36.289</b>
<b>AURREZKI GORDINA</b>	<b>33.824</b>	<b>32.533</b>	<b>36.549</b>	<b>40.421</b>	<b>38.839</b>
Finantza gastuak (3. atalb.) .....	7.335	7.143	3.470	2.720	2.948
<b>EMAITZA ARRUNTA (1)</b>	<b>26.489</b>	<b>25.390</b>	<b>33.079</b>	<b>37.701</b>	<b>35.891</b>
Kapital dirulaguntzek eragindako sarrerak (7. atalb.) .....	3.234	3.165	4.139	2.811	5.034
(Inbertsio errealak) (gastuen 6. eta 7. atalb. garbi) .....	(21.802)	(19.988)	(21.292)	(25.294)	(26.434)
(Finantza inbertsioak) (8. atalb. garbi).....	(428)	(209)	(293)	(972)	(829)
<b>(INBERTSIO GARBIAK) (2)</b>	<b>(18.996)</b>	<b>(17.032)</b>	<b>(17.446)</b>	<b>(23.455)</b>	<b>(22.229)</b>
<b>ZORPIDETZAREN AURREKONTUKO ALDAKETA (9. atalb.) (3)</b>	<b>3.125</b>	<b>(3.594)</b>	<b>(4.650)</b>	<b>(769)</b>	<b>(769)</b>
Bestelako emaitzak: itxiak, honidurak, itzulketak (4).....	(417)	(61)	(115)	(20)	(1)
<b>AURREK. EMAITZA diruz. gerak. aldak. modura (1)+(2)+(3)+(4)</b>	<b>10.201</b>	<b>4.703</b>	<b>10.868</b>	<b>13.457</b>	<b>12.892</b>
Diruzaintza gerakina: hasierakoa.....	(8.064)	2.137	6.840	17.708	31.165
<b>AZKEN DIRUZAINNTZA GERAKINA</b>	<b>2.137</b>	<b>6.840</b>	<b>17.708</b>	<b>31.165</b>	<b>44.057</b>
Erabilitako zorpidetzaren aldaketa .....	(12.375)	3.906	(14.750)	(10.870)	(13.019)
<b>ERABILITAKO ZORPIDETZA (ikus A13 eranskina)</b>	<b>78.125</b>	<b>82.031</b>	<b>67.281</b>	<b>56.411</b>	<b>43.392</b>

(\*) Kupoa kalkulatzeko prozedura aldatu egin da 2000.ean, zenbateko horretatik Inmersoren finantzaketa ia guztia murriztuz, lehen berriazko transferentzia bidez GFaren sarrera modura erregistratu ohi zena (ikus A.6). Aurreko urteetan kontzeptu honen izenean kontuetaratutako zenbatekoak honako hauek izan ziren: 2.796 M-pta. 1996an; 3.074 M-pta. 1997an; 3.243 M-pta. 1998an eta 3.309 M-pta. 1999an.

## SARRERA ARRUNTAK

Milioi pta.

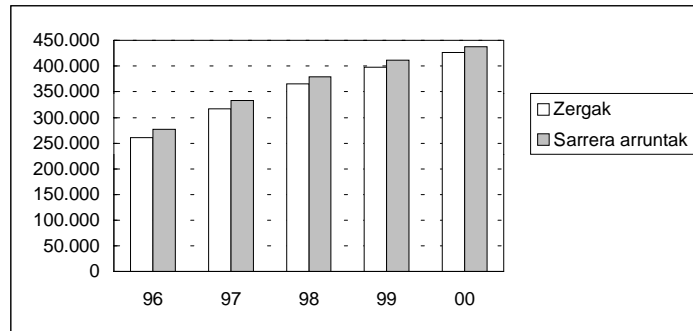

**Sarrera arruntak:** 2000.ean %6,5 egin dute gora, batik bat, inportazio eta barne merkatuko egokitzapenengatik BEZen dirubilketa handiagoa dela eta (11.752 milioi pta. egin dute gora, %26), (ikus A.3 eranskina).

## ERAKUNDE KONPROMISOAK

Milioi pta.

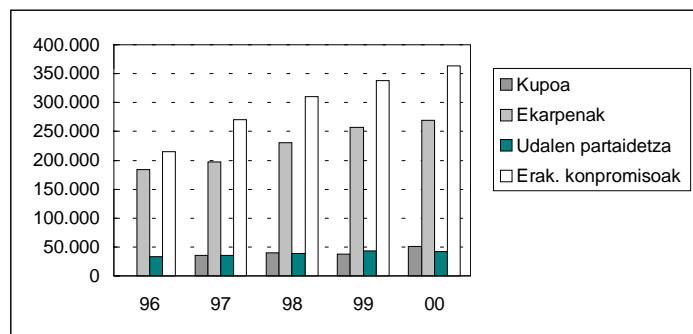

**Erakunde konpromisoak:** GFaren erakunde konpromisoak %7,3 igo dira 2000.ean.

---

#### SARRERA ARRUNTEN BANAKETA

---

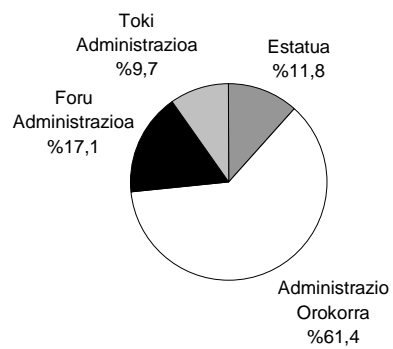

---

**Sarrera arrunt propioak:** GFaren berezko sarrera arruntek, erakunde konpromisoak ordaindu ondoren, %3 egin dute gora 2000ko urtealdian eta bere guztizko sarrera arrunten %17,1 osatzen dute (1999an %17,8koak izan ziren).

## GASTU ARRUNTAK

Milioi pta.

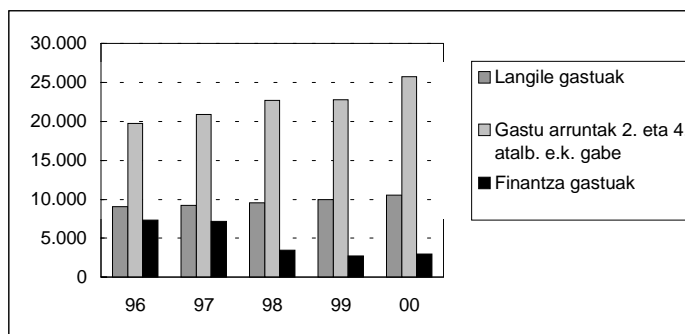

**Gastu arruntak:** Gastu arruntek %11 egin dute gora 2000ko urtean: langile gastuak %6 igo dira (ikus A7 eranskina), 2 eta 4. atalburuetakoak %13 (ikus A8 eta A9 eranskinak) eta finantza gastuak %8, interes tipoek gora egin izanaren ondorioz, eta Swap eragiketa bat dela eta, 2001eko urtealdiari zegozkion galerak aurrez ordaindu izanaren ondorioz.

## AURREZKI GORDINA ETA EMAITZA ARRUNTA

Milioi pta.

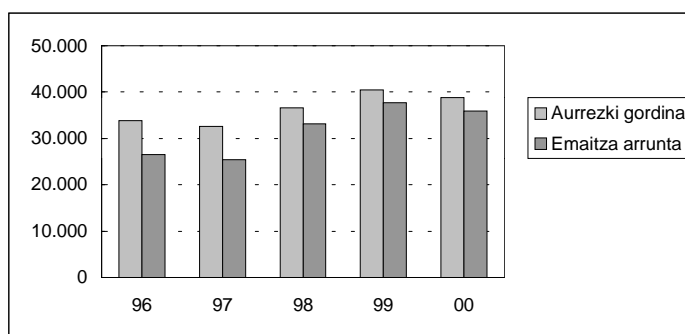

**Aurrezki gordina eta emaitza arrunta:** Gatu arrunten igoera (%11) sarrera arrunt propioena baino altuagoa izan da (%3), eta honenbestez, aurrezki gordin eta emaitza arruntari dagozkion kopuruak jaitsi egin dira 2000.ean, emaitza arrunta 35.891 milioi pezetako zenbatekora aldatu delarik (1999ko 37.701 milioi pezetaren aldean).



## INBERTSIOAK

Milioi pta.

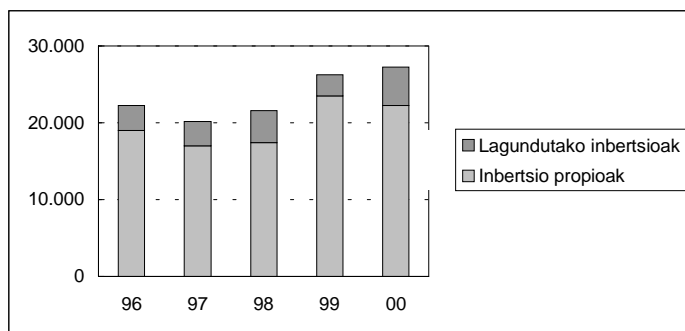

**Inbertsioak:** Inbertsio egiazko eta finantzarioek 2000.ean 27.263 milioi pezeta egin dituzte, 1999ko urtearekiko %4 igo delarik. Berriaz aipatzekoak dira 2000.ean kapitaleko dirulaguntza kontzeptuan eskuratutako sarrera handiagoak, 5.034 milioi pezeta, 1999an eskuratu ziren 2.811 milioi pezetaren aldean.

## ZORPIDETZA

Milioi pta.

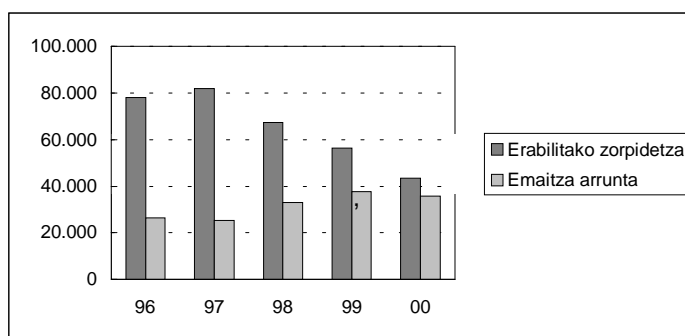

**Zorpidetza:** 1999 itxieran erabilitako zorpidetza 43.492 milioi pezetakoa da, 1999koarekiko %23ko murrizketarekin. Honek urtealdiko emitza arruntaren %121 egiten du, 1999ko %150aren edo 1998ko %203aren aldean.

## IV. URTEKO KONTUAK

### IV.1 FORU ALDUNDIAREN KONTUAK

1. 2000. URTEALDIKO AURREKONTU LIKIDAZIOA								Milioi pezeta
DIRU-SARRERAK	Eransk.	___Aurrekontua___			Likidatut.	Kobrak	Kobratz.	%
		Hasier.	Aldak.	B. betik.	eskubid.			egiterap.
1.- Zerga zuzenak .....	A3	186.100	5.400	191.500	194.488	194.488	-	%102
2.- Zeharkako zergak .....	"	228.963	6.071	235.034	232.336	232.336	-	%99
3.- Tasak eta prezio publikoak .....	"	6.655	364	7.019	7.121	7.010	111	%101
4.- Transf. eta dirulag. arruntak.....	A6	2.660	2.733	5.393	5.098	4.714	384	%95
5.- Ondarezko diru-sarrerak .....	A3	71	-	71	685	640	45	%965
6.- Inbertsioak besterentzea.....	A11	2.742	-	2.742	1.354	1.353	1	%49
7.- Kapital transf. eta dirulag.....	A6	5.341	3.384	8.725	5.034	2.686	2.348	%58
8.- Finantza-aktiboen aldaketa.....	A12	595	31.165	31.760	624	565	59 (*)	%105
9.- Finantza-pasiboen aldaketa .....	A13	2.800	6.308	9.108	-	-	-	%0
<b>GUZTIRA</b>		<b>435.927</b>	<b>55.425</b>	<b>491.352</b>	<b>446.740</b>	<b>443.792</b>	<b>2.948 (*)</b>	<b>%97</b>

(\*) Exekuzioaren % kalkulatzean, Diruzaintza Gerakina txertatzearen eragina zuzendu dugu.

GASTUAK	Eransk.	___Aurrekontua___			Aitort.	Ordaink	Ordaintz.	%
		Hasier.	Aldak.	B. betik.	obligaz.			egiterap.
1.- Langile gastuak .....	A7	10.956	(225)	10.731	10.515	10.514	1	%98
2.- Ondasun eta zerb. erosketa.....	A8	6.838	999	7.837	6.432	5.549	883	%82
3.- Finantza-gastuak.....	A13	3.004	(44)	2.960	2.948	2.639	309	%100
4.- Transf. eta dirulag. arruntak.....	A9	371.258	14.536	385.794	383.942	380.419	3.523	%100
6.- Inbertsio errealak .....	A10	33.280	20.577	53.857	22.725	17.725	5.000	%42
7.- Kapital transf. eta dirulag.....	A9	6.480	4.172	10.652	5.063	3.838	1.225	%48
8.- Finantza-aktiboen aldaketa.....	A12	1.311	280	1.591	1.453	1.419	34	%91
9.- Finantza-pasiboen aldaketa .....	A13	2.800	15.130	17.930	769	769	-	%4
<b>Guztira</b>		<b>435.927</b>	<b>55.425</b>	<b>491.352</b>	<b>433.847</b>	<b>422.872</b>	<b>10.975</b>	<b>%88</b>
Sarrerak - gastuak		-	-	-	12.893	20.920	(8.027)	
			A1	A2			A14 eta A15	

2. ITXITAKO AURREKONTUAK				Milioi pezeta	
		Hasier.	Baliogab.	Kobrak./	Amaier.
		egitekoa		ordaink.	egitekoa
Zordunak	3. eta 5. atalb.....	48	5	43	-
	4. eta 7. atalb.....	3.780	1	1.133	2.646
	6. eta 8. atalb.....	185	-	73	112
<b>Guztira</b>		<b>4.013</b>	<b>6</b>	<b>1.249</b>	<b>2.758</b>
Hartzekodunak.....		10.439	5	10.251	183
Sarrerak - gastuak		(6.426)	1	(9.002)	2.575
					A14 eta A15

### 3. KONPROMISO KREDITUAK Milioi pezeta

GEROKO GASTUAK	Eranskina	__Kredituak__		Alda- ketak	Itxier. kredit.	Hitzar- tutakoak
		99an eta leh.	00ko aurr.			
2.- Ondasun eta zerb. erosketa.....	A8	824	54	19	897	839
4.- Transf. eta dirulag. arruntak .....	A9	5	-	-	5	5
6.- Inbertsio errealak .....	A10	14.686	42.985	2.552	60.223	27.023
7.- Kapital transf. eta dirulag. ....	A9	506	877	3.392	4.775	2.392
8.- Finantza-aktiboen aldaketa .....	A12	-	-	1.137	1.137	786
<b>Guztira</b>		<b>16.021</b>	<b>43.916</b>	<b>7.100</b>	<b>67.037</b>	<b>31.045</b>
				<b>A1</b>	<b>A2</b>	

2001. urtea.....	29.105	15.931
2002. urtea.....	22.615	9.175
2003. eta hurrengo urteak.....	15.317	5.939
<b>Guztira</b>	<b>67.037</b>	<b>31.045</b>

### 4. DIRUZAINZA EMAITZA ETA GERAKINA Milioi pezeta

Eskubide likidatuak.....	446.740
Obligazio aitortuak .....	(433.847)
Aurrekontu itxietan eskubideak balio gabetzea.....	(6)
Aurrekontu itxietan obligazioak balio gabetzea.....	5
<b>AURREKONTU EMAITZA</b>	<b>12.892</b>
Diruzaintza gerakina 99.12.31an.....	31.165
<b>DIRUZAINZA GERAKINA 00.12.31an</b>	<b>44.057</b>

### 5. DIRUZAINZA GERAKINA Milioi pezeta

Diruzaintza + aldi baterako finantz. inberts. ...	A16	17.595
Aurrekontuko zordunak .....	A14	2.948
Aurrekontu itxien zordunak .....	"	2.758
Aurrek. kanpoko zordun. eta finantz. ktu.ak..	"	18.596
Erabili gabeko kreditu lerroak.....	A13	27.150
Aurrekontuko hartzekodunak .....	A15	(10.975)
Aurrekontu itxien hartzekodunak .....	"	(183)
Aurrekontuz kanpoko hartzekodunak .....	"	(5.131)
Aurrekontuz kanpoko zorra.....	A13	(8.700)
Itzulketa ez zergazkoengatik hartzekodunak .		(1)
<b>DIRUZAINZA GERAKINA 00.12.31an</b>		<b>44.057</b>

### 6. ZORPIDETZA Milioi pezeta

	Eransk.	99.12.31	Berriak	Amortiz.	Disposic.	Aurrek.kanp.	00.12.31
Zorpidetza .....	A13	56.411	-	(769)	(10.000)	(2.250)	43.392

## 7. EGOERA BALANTZEA 2000ko abenduaren 31an

Milioi pezeta

AKTIBOA	Eransk.	00ko ab.	99ko ab.	PASIBOA	Eransk.	00ko ab.	99ko ab.
<b>HIGIEZIN. MAT. ETA EZMAT.</b>		<b>96.091</b>	<b>94.207</b>	<b>FONDO PROPIOAK</b>		<b>87.392</b>	<b>71.468</b>
Erab. orokorrera zuzend. ....	A11	27.524	26.359	Ondarea.....		163.084	134.125
Higiezindu ezmateriala .....	"	6.273	5.253	Erab. orok. emand. ondarea.....	A11	(95.638)	(82.157)
- Pilatutako amortizazioa .....		(4.947)	(3.807)	Egoera berez. ondarea.....	"	(9.459)	(9.459)
Higiezindu materiala.....	"	79.088	76.631	Ekitaldiko ondare-emaizta .....		29.405	28.959
- Pilatutako amortizazioa .....		(12.358)	(10.559)				
Uneko higiezindu materiala	"	511	330				
<b>FINANTZA-HIGIEZINDUA</b>	<b>A12</b>	<b>10.907</b>	<b>9.951</b>	<b>HORNIDURAK</b>		<b>5.628</b>	<b>5.363</b>
Inbertsioak eta kredituak .....		11.734	10.778	Erak. konprom. hornidurak.....	A4	5.628	5.363
Hornidurak .....		(827)	(827)				
<b>BANATZEKO GASTUAK</b>		<b>-</b>	<b>80</b>	<b>EPE LUZERAKO ZORRA</b>	<b>A13</b>	<b>35.733</b>	<b>46.738</b>
<b>ZORDUNAK</b>		<b>15.340</b>	<b>13.494</b>	<b>AKZIO ORDAINTZEKOAK</b>	<b>A12</b>	<b>785</b>	<b>113</b>
Aurrekontukoak .....	A14	5.706	4.012	<b>HARTZEKODUNAK EPE MOTZERA</b>		<b>27.484</b>	<b>30.008</b>
Tributario geroratu gabeak.....	A4	57.686	62.601	Aurrekontukoak .....	A15	11.158	10.439
Gerorapenak.....	"	12.208	11.076	Itzulketengatik.....	A5	1.477	1.343
Aurrekontuz kanpokoak.....	A14	1.826	1.724	Aurrekontuz kanpokoak.....	A15	5.131	6.090
- Gaudimengab. hornidura .....	A4	(62.086)	(65.919)	Beste hartzekodunak.....	"	186	295
				Zorra epe motzera .....	A13	9.532	11.841
<b>FINANTZA KONTUAK</b>		<b>34.684</b>	<b>35.958</b>				
Epe motz. emand. maileg.....	A12	319	200				
Aurrekontuz kanpokoak.....	A14	16.770	13.827				
Aldi baterako finantz. inberts. .	A16	2.100	6.100				
Diruzaintza .....	"	15.495	15.831				
<b>AKTIBOA GUZTIRA</b>		<b>157.022</b>	<b>153.690</b>	<b>PASIBOA GUZTIRA</b>		<b>157.022</b>	<b>153.690</b>

## 8. 2000 urtealdiko GALDU-IRABAZIEN KONTUA

Milioi pezeta

GASTUAK	Eransk.	___Urtea___		SARRERAK	Eransk.	___Urtea___	
		00	99			00	99
Langile gastuak.....	A17	10.643	10.051	Zerga zuzenak .....	A18	195.713	185.368
Kanpoko zerbitzuak.....	"	9.411	9.319	Zeharkako zergak .....	"	233.251	225.571
Tributuak .....	"	77	73	Salmentak eta zerb. ematea .....	"	4.475	4.784
Emandako transf. eta dirulag. .	"	389.807	360.128	Jasotako transf. eta dirulag. ....	"	10.140	9.434
Higiezindu amort. hornidura ...	"	3.233	2.946	Kudeaketako sarr. osagarriak .....	"	3.885	3.000
Gaudimengab. hornid. gehitz. .	"	-	4.159	Gaudimengab. hornid. gutxitze....	"	3.833	-
Konpr. inst. hornid. gehitzea ...	"	265	-	Konpr. inst. hornid. gutxitzea .....	"	-	2.429
Finantza gastuak.....	"	2.948	2.720	Kapital partaid. sarrerak .....	"	33	10
Fin.inberts.deprez.hornid.aldak.	"	-	-	Interesak .....	"	648	383
Aurreko urtealdietako galerak .	"	6.367	12.501	Aurreko urteald. irabaziak .....	"	11	-
Higiezinduaren galerak .....	"	22	85	Higiezinduaren irabaziak .....	"	189	5
Aparteko galerak .....	"	-	56	Aparteko irabaziak .....	"	-	13
<b>GASTUAK GUZTIRA</b>		<b>422.773</b>	<b>402.038</b>	<b>SARRERAK GUZTIRA</b>		<b>452.178</b>	<b>430.997</b>
				<b>ONDARE EMAITZA</b>		<b>29.405</b>	<b>28.959</b>

## IV.2 ULIAZPI ERAKUNDE AUTONOMOAREN KONTUAK

	00ko aurrekontuaren likidazioa		
	Hasier. aurrek.	B. betiko aurrek.	Milioi pezeta Eskubid. / Obligaz.
3.-Tasak eta prezio publikoak .....	139	139	156
4a.- GFDren transf. eta dirulag. arruntak .	1.276	1.276	1.277
4b.- Beste transf. eta dirulag. arruntak.....	1	1	-
5.- Ondare sarrerak.....	5	5	6
7a.- GFDren kapital transf. eta dirulag. ....	122	122	124
7b.- Beste kapital transf. eta dirulag.....	-	-	-
8.- Finantza aktiboen aldaketa.....	10	10	7
<b>Sarrerak</b>	<b>1.553</b>	<b>1.553</b>	<b>1.570</b>
1.- Langile gastuak (A7).....	1.091	1.091	1.075
2.- Ondasun eta zerbitzu erosketak .....	329	329	329
6.- Inbertsio errealak .....	123	123	123
8.- Finantza aktiboen aldaketa.....	10	10	8
<b>Gastuak</b>	<b>1.553</b>	<b>1.553</b>	<b>1.535</b>
<b>DIRUZAINITZA GERAKINA</b>			<b>54</b>

Egoera balantzea		
	00	99
Higiezindu ezmateriala.....	21	-
Higiezindu materiala .....	1.026	997
Finantza-higiezindua .....	8	7
Aurrekontuko zordunak.....	30	104
Aurrekontuz kanpoko zordunak .....	2	-
Gaudimengabeziatarako hornidura.	(13)	(13)
Diruzaintza.....	173	83
<b>AKTIBOA</b>	<b>1.247</b>	<b>1.178</b>
Ondarea + emaitza .....	287	254
Atxik. jasotako ondarea .....	303	360
Kapital dirulaguntzak .....	520	412
Aurrekontuko hartzekodunak.....	80	98
Aurrekontuz kanpoko hartzekod. ....	57	54
<b>PASIBOA</b>	<b>1.247</b>	<b>1.178</b>

Galera-irabazien kontua	Milioi pezeta	
	00	99
Langile gastuak.....	1.075	1.144
Kanpoko zerbitzuak eta tributuak.....	328	280
Tributuak .....	1	1
Amortizaziorako hornidura.....	31	31
Gaudimengab. hornid. aldaketa.....	2	2
<b>GASTUAK</b>	<b>1.437</b>	<b>1.458</b>
Zerbitzuak ematea .....	153	133
Bestelako ustiaketa sarrerak .....	2	4
Dirulaguntza arruntak .....	1.277	1.288
Kapital dirulaguntzak .....	16	14
Finantza sarrerak.....	6	4
Aurreko urteaditako irabaziak.....	5	-
<b>SARRERAK</b>	<b>1.459</b>	<b>1.443</b>
<b>EMAITZA</b>	<b>22</b>	<b>(15)</b>

### IV.3 SOZIE TATE PUBLIKOEN KONTUAK

#### IZFE, SA

	00	99
Egoera balantzea	00	99
Higiezin du ezmateriala.....	126	160
Higiezin du materiala .....	276	175
Finantza-higiezin du .....	32	28
Epe luzerako zordunak .....	61	103
Banatzeko gastuak .....	5	10
Izakinak .....	4	4
Zordunak .....	533	244
Diruzaintza.....	26	134
Aldizkakotzeagatik doiketak.....	10	8
<b>AKTIBOA</b>	<b>1.073</b>	<b>866</b>
Kapitala + emaitzak .....	209	199
Kapital dirulaguntzak .....	406	339
Hornidurak.....	8	5
Epe luzerako beste hartzekodunak .	61	103
Merkatal hartzekodunak.....	171	105
Epe motzerako beste hartzekod. ....	218	115
<b>PASIBOA</b>	<b>1.073</b>	<b>866</b>

#### Milioi pezeta

	00	99
Galera-irabazien kontua	00	99
Erosketak .....	34	35
Langile gastuak (A9) .....	766	718
Kanpoko zerbitzuak .....	842	702
Tributuak .....	1	3
Finantza gastuak.....	4	4
Amortizaziorako hornidura.....	143	125
Bestelako gastuak .....	2	5
<b>GASTUAK</b>	<b>1.792</b>	<b>1.592</b>
Salmentak .....	40	41
Zerbitzu emanketa .....	1.562	1.377
GFDko dirulaguntza arruntak.....	42	61
GFDko kapital dirulaguntzak .....	138	112
Finantza sarrerak.....	5	3
Bestelako sarrerak.....	15	8
<b>SARRERAK</b>	<b>1.802</b>	<b>1.602</b>
<b>EMAITZA</b>	<b>10</b>	<b>10</b>

#### Urniet a Lantzen, SA

	00	99
Egoera balantzea	00	99
Izakinak .....	442	669
Zordunak .....	16	4
Diruzaintza.....	423	190
<b>AKTIBOA</b>	<b>881</b>	<b>863</b>
Kapitala + emaitzak .....	756	751
Hornidurak.....	8	14
Merkatal hartzekodunak.....	109	75
Epe motzerako beste hartzekod. ....	8	23
<b>PASIBOA</b>	<b>881</b>	<b>863</b>

#### Milioi pezeta

	00	99
Galera-irabazien kontua	00	99
Erosketak .....	528	353
Kanpoko zerbitzuak .....	7	34
Tributuak .....	22	10
Finantza gastuak.....	1	-
Gaudimengab. hornid. aldaketa.....	5	12
Bestelako gastuak .....	1	1
<b>GASTUAK</b>	<b>564</b>	<b>410</b>
Salmentak .....	552	403
Bestelako ustiaketa sarrerak .....	2	10
Finantza sarrerak.....	15	2
<b>SARRERAK</b>	<b>569</b>	<b>415</b>
<b>EMAITZA</b>	<b>5</b>	<b>5</b>

## INTRODUCCIÓN

Este informe sobre la Cuenta General 2000 de la Administración Foral del Territorio Histórico de Gipuzkoa se realiza conforme a la Ley 5/88 del Tribunal Vasco de Cuentas Públicas/Herri-Kontuen Euskal Epaitegia, y está incluido en el Programa Anual de Trabajo para abril 2001-marzo 2002.

Las entidades que componen la administración foral de Gipuzkoa son las siguientes:

- Juntas Generales: de Gipuzkoa-JJGG (entidad no fiscalizada).
- Diputación Foral de Gipuzkoa-DFG.
- Uliazpi (organismo autónomo): atención residencial a deficientes mentales profundos.
- IZFE, SA (sociedad pública, 100%): servicios informáticos de la administración foral y municipal.
- Urnieta Lantzen, SA (sociedad pública, 57,5%): promoción de un polígono industrial en el municipio de Urnieta.

Los aspectos analizados en este Informe han sido los siguientes:

- Legales: cumplimiento de la normativa aplicable en las áreas de presupuesto, ingresos de derecho público, endeudamiento y operaciones financieras, personal, contratación de obras, compras y servicios, y concesión de las subvenciones.
- Contables: conformidad de la Cuenta General con los principios contables que resultan de aplicación.
- Aspectos de gestión: el alcance del trabajo no incluye un análisis sobre la eficacia y eficiencia del gasto público, ni sobre los procedimientos de gestión aplicados en el ejercicio, aunque las deficiencias encontradas en este sentido se describen en un apartado específico junto a las recomendaciones para su mejora.
- Análisis financiero de la situación económica de la administración foral.
- El organismo autónomo Uliazpi y las sociedades públicas han sido objeto de auditorías externas financieras y de legalidad, por lo que nuestro trabajo ha consistido en la revisión de estos informes, completándolos en lo referente al seguimiento de los puntos de control que aparecían en informes anteriores del TVCP y en otros aspectos.

En fechas próximas este informe se completará con otros dos trabajos especiales solicitados por las JJGG, referidos al “Plan Gipuzkoa 2003” y a la “Gestión de la Deuda Tributaria y Sanciones”. La petición se extendía también a la concesión de subvenciones por la DFG, aspecto que hemos tratado con especial detalle en este informe, preparando un cuadro individualizado de las subvenciones concedidas en el ejercicio 2000 (ver anexo A9), y revisando 43 líneas subvencionales.

## I. OPINIÓN

### I.1 OPINIÓN SOBRE EL CUMPLIMIENTO DE LA LEGALIDAD

#### Tributos

**1. Aplazamientos en condiciones especiales:** el Consejo de Diputados ha aprobado en el ejercicio 35 aplazamientos tributarios en condiciones especiales, por un importe total de 3.123 millones de ptas (18.770 miles de euros).

- En 5 de estos expedientes el interés aplicado ha sido el mibor (entre 4,35 y 5,28%), en lugar del tipo legal (el 5,5%).
- En los otros 30 expedientes se aplica el tipo legal del año definiéndolo como máximo aplicable, excluyendo las posibles revisiones al alza en ejercicios futuros. Además, en 28 de ellos la concesión incluye el cálculo de los intereses a partir de la fecha de concesión del aplazamiento, en vez de considerar la fecha de vencimiento de la liquidación.

El Tribunal Supremo ha confirmado en el año 2000 la sentencia del TSJPV que anulaba la posibilidad que establecía el Reglamento de Recaudación del Territorio Histórico de reducir el tipo de interés aplicado a las deudas tributarias. Además, la Sentencia 14/86 del Tribunal Constitucional señala que el interés de demora aplicado debe ser el mismo en todos los casos y para todos los contribuyentes.

#### Personal

**2. Niveles de complemento de destino:** la Relación de Puestos de Trabajo no indica el nivel legal de complemento de destino de cada puesto de trabajo, sino el nivel retributivo correspondiente al Arcepafe (Acuerdo Regulador de las Condiciones de Empleo del Personal de la Administración Foral y Local de Euskadi), que asigna los niveles con unos intervalos diferentes. La RPT debe indicar el nivel legal de cada puesto, tal como establecen el art. 15.1 de la Ley 6/89 de la Función Pública Vasca y el art. 1.2 del Decreto 343/92 de Retribuciones de los Funcionarios de la Administraciones Públicas Vascas.

#### Contratación

**3. Restauración Interior de la Basílica de Loiola:** este contrato fue adjudicado por 130 millones de ptas (781 miles de euros) a la misma empresa que había colaborado en los estudios previos y en la redacción de las especificaciones técnicas, lo que le proporcionó una ventaja insalvable para el resto de los licitadores, actuación prohibida por el art. 52.3 del TRLCAP.

**4. Modificado nº 1 del Interceptor del Alto Oria-Goierrri, tercer tramo, Interceptor de Ordizia, fase 1:** en este expediente, adjudicado en 860 millones de ptas (5.169 miles de euros), 6 de las 12 ofertas presentadas fueron excluidas del proceso de adjudicación por su escasa puntuación en la valoración del precio y/o de la experiencia, sin considerar el resto de los criterios de adjudicación. La Mesa de Contratación debe valorar todas las ofertas presentadas (art. 88 del TRLCAP) y, además, 3 de las eliminaciones se realizaron



exclusivamente por motivo de la menor experiencia profesional, factor que tenía una importancia pequeña en el conjunto de la valoración (20%).

### Subvenciones

**5. Udalbide Elkarlan Elkartea:** La DFG ha concedido una subvención a la asociación Udalbide Elkarlan Elkartea por importe de 64 millones de ptas (385 miles de euros), de acuerdo a un convenio suscrito para financiar sus actividades de los ejercicios 2000-01. Esta subvención ha sido recurrida en vía contencioso-administrativa ante el Tribunal Superior de Justicia del País Vasco, recurso que, a la fecha de este Informe, se encuentra pendiente de sentencia.

**En opinión de este Tribunal, excepto por los incumplimientos e incertidumbre anteriores, la Diputación Foral de Gipuzkoa/DFG ha cumplido razonablemente en el ejercicio 2000 la normativa legal que regula su actividad económico-financiera.**

## I.2 OPINIÓN SOBRE LA CUENTA DE LA DIPUTACIÓN FORAL

**1. Tributos pendientes de cobro:** la DFG no contabiliza presupuestariamente los tributos pendientes de cobro (60.918 millones de ptas de ejercicios anteriores -366.125 miles de euros- y 8.976 del ejercicio 2000 -53.947 miles de euros-) ni las anulaciones de los mismos producidas durante el ejercicio (7.204 millones de ptas del pendiente de cobro inicial - 43.297 miles de euros-). Aunque el Balance de Situación informa de estos saldos, los arts. 30 y 69.1 de la NF 17/90 de Régimen Financiero y Presupuestario exigen el registro presupuestario de los derechos reconocidos, lo que, además, es un procedimiento contable de aceptación general.

**2. Endeudamiento:** la DFG registra las operaciones de endeudamiento correctamente en su contabilidad patrimonial, pero en su registro presupuestario utiliza diversos criterios que difieren de la variación neta de los saldos dispuestos (este criterio es el que el TVCP considera que debe aplicarse, y ha sido establecido con carácter general para las administraciones públicas). El ajuste de estas operaciones supondría reconocer como amortizaciones ya efectuadas los saldos no dispuestos de las líneas de crédito (27.150 millones de ptas -163.175 miles de euros-), y como endeudamiento al cierre del ejercicio el saldo de la línea extrapresupuestaria (8.700 millones de ptas -52.288 miles de euros-).

**3. Inmovilizado:** los siguientes saldos del Balance de Situación no figuran incluidos en el Inventario anual, ni tienen un desglose individualizado de su composición al cierre del ejercicio:

INMOVILIZADO NO INCLUIDO EN EL INVENTARIO	Millones-ptas	Miles-euros
Aplicaciones informáticas .....	4.644	27.911
Investigaciones, estudios y proyectos en curso.....	1.629	9.791
Instalaciones técnicas (obras hidráulicas) .....	33.415	200.828
Maquinaria, utillaje, otras instalaciones, equipos de seguridad y otros.....	3.957	23.782
<b>Total</b>	<b>43.645</b>	<b>262.312</b>

En opinión de este Tribunal, excepto por las salvedades y la limitación descritas en los párrafos anteriores, la Cuenta General de la DFG expresa en todos los aspectos significativos la actividad económica del ejercicio de 2000, así como la imagen fiel del patrimonio y de la situación financiera al cierre del mismo.

### I.3 OPINIÓN SOBRE EL ORGANISMO AUTÓNOMO ULIAZPI

#### Incumplimientos de legalidad

**1. Adjudicaciones de contratos:** en el ejercicio se han contratado directamente con una empresa trabajos de reparación en el Centro Zubieta, por importe de 17 millones de ptas (102 miles de euros), incumpliendo los principios de publicidad y concurrencia establecidos en el TRLCAP.

#### Salvedades financieras

**2. Inmovilizado:** el Organismo no dispone de un detalle individualizado de los bienes que forman parte de su inmovilizado, lo que nos impide determinar la razonabilidad de estos saldos y la de las amortizaciones efectuadas.

En opinión de este Tribunal, excepto por los incumplimientos y por las salvedades anteriores, el organismo autónomo Uliazpi ha cumplido razonablemente en el ejercicio 2000 la normativa legal que regula su actividad económico-financiera, y sus cuentas expresan en todos los aspectos significativos la actividad económica de dicho ejercicio, así como la imagen fiel del patrimonio y de la situación financiera al cierre del mismo.

## I.4 OPINIÓN SOBRE LAS SOCIEDADES PÚBLICAS

Urnieta Lantzen, SA

Incumplimientos de legalidad

**1. Adjudicaciones de contratos:** se han producido incumplimientos de legalidad en los siguientes contratos:

- El contrato para la administración de la Sociedad, adjudicado en 1990 sin publicidad ni concurrencia, y con un coste en el ejercicio de 17 millones de ptas (102 miles de euros), se viene renovando anualmente mediante prórrogas tácitas.
- Los siguientes contratos se han adjudicado sin publicidad, aunque solicitando con carácter previo a su adjudicación varias ofertas: Estructura Metálica del Pabellón H2 - 2ª fase (81 millones de ptas -487 miles de euros-), Trabajos de carpintería metálica del pabellón H2- 1ª y 2ª fases (4 contratos, por un importe total de 25 millones de ptas -150 miles de euros-) y Contratación de un Arquitecto para el Proyecto y Dirección de Obra del Pabellón H2 - 2ª fase (17 millones de ptas -102 miles de euros-).

En opinión de este Tribunal, excepto por los incumplimientos de legalidad expresados en los párrafos anteriores, las sociedades públicas forales IZFE, SA y Urnieta Lantzen, SA han cumplido razonablemente en el ejercicio 2000 la normativa legal que regula su actividad económico-financiera, y sus cuentas expresan en todos los aspectos significativos la actividad económica de dicho ejercicio, así como la imagen fiel del patrimonio y de la situación financiera al cierre del mismo.

## II. ASPECTOS DE GESTIÓN Y RECOMENDACIONES

### Presupuesto y contabilidad

**1. Liquidación y Cuenta General:** la información que la DFG ofrece en sus cuentas anuales merece, en conjunto, una valoración favorable, y ha incorporado en el año 2000 algunas mejoras como la nueva presentación de los estados financieros patrimoniales y la información más detallada sobre las subvenciones.

Para continuar en esta línea de mejora de la información contable, proponemos a la DFG revisar la estructura del primer tomo de la Cuenta General, integrando mejor sus distintos epígrafes y eliminando la información poco relevante. Además, recomendamos completar la información que se ofrece sobre los créditos de compromiso (con un cuadro resumen de las modificaciones producidas en el ejercicio y la explicación de los principales proyectos modificados) y las inversiones (refundiendo la información de los distintos programas).

**2. Ejecución del Presupuesto** (ver anexo A2): diversos créditos para inversiones y subvenciones de capital permanecían sin comprometer al cierre del ejercicio, siendo los más significativos los correspondientes a obras de transportes y carreteras (2.000 millones de ptas, sin considerar el fondo de reserva que la DFG viene creando para la obra de la autovía Eibar-Vitoria), obras hidráulicas (2.489 millones de ptas), y créditos para revitalización industrial cuya ejecución se viene retrasando desde hace varios años (800 millones de ptas, que se incorporan desde los presupuestos 1998 y 1999).

Además, la ejecución de los créditos para gastos futuros por los mismos conceptos de actuación es muy baja, con importantes cifras de previsiones que no han llegado a adjudicarse en el ejercicio: obras de carreteras (26.869 millones de ptas) y obras hidráulicas (4.927 millones de ptas).

Los créditos presupuestados deben corresponder a proyectos que se ejecutarán (los créditos del año) o adjudicarán en el ejercicio (los créditos futuros), por lo que la DFG debería buscar la mejor solución para evitar los desfases sistemáticos que se vienen produciendo en las áreas citadas.

### 3. Otros aspectos

- Aportaciones a entes participados por la DFG: es conveniente establecer para estos gastos un concepto contable específico, diferenciado de las subvenciones a otras empresas y a familias.
- Expropiaciones: la contabilidad debe registrar los compromisos por expropiaciones en curso al cierre del ejercicio.

- Cuenta de Tesorería: recomendamos presentarla en un formato similar al del anexo A16, adjuntando la identificación de las cuentas de deudores y acreedores extrapresupuestarios (A14 y A15).
- Pasivos: registrar en una cuenta de pasivo el valor actualizado de las cotizaciones adicionales a realizar a la Seguridad Social por la integración de los funcionarios que pertenecían a la Mupal.

### Control interno y auditoría

**4. Plan Anual de Auditorías:** someterlo a la aprobación del Consejo de Diputados, y remitir a este órgano los informes realizados (art. 103 de la NF 17/90, de Régimen Financiero y Presupuestario).

**5. Empresas participadas:** obtener con anterioridad al 30 de junio las cuentas anuales y los informes de auditoría de todas las empresas participadas, analizando sus datos y corrigiendo los valores contables de las participaciones y las provisiones correspondientes. Regularizar las participaciones en ZTB-Centro Técnico de la Madera del País Vasco (sociedad disuelta) y en Oihanberri, SA (no registrada, la DFG tiene una participación de 6 millones de ptas en el capital social).

### Tributos

**6. Tributos ingresados en otras administraciones:** la DFG reclama un importe de 14.665 millones de ptas a otras administraciones forales y al Estado por deudas tributarias correspondientes a Gipuzkoa que han sido ingresadas indebidamente en aquéllas. La demanda más importante corresponde a la sociedad Tabacalera, SA (11.313 millones de ptas), ya que la DFG considera que en sus declaraciones de IVA 1992-98 no tuvo en cuenta la existencia de una planta de fabricación en Gipuzkoa. Esta deuda fue reclamada formalmente en 1999, pero la administración estatal, a la que corresponde arbitrar una decisión por el domicilio social de la empresa citada, no ha tomado aún decisión alguna al respecto.

**La resolución de las reclamaciones entre administraciones no debe demorarse indefinidamente y, si no se consigue en un plazo razonable, la DFG debería adoptar las medidas oportunas para exigir sus derechos.**

**7. Intereses de demora de las deudas en ejecutiva:** La DFG no ha liquidado en el ejercicio 2000 los intereses de demora en los cobros de deudas apremiadas, que debe calcularse por el período transcurrido desde el último día de pago en voluntaria (artículo 46 del DF 27/91 Reglamento de Recaudación). Esta deficiencia ha sido corregida en 2001.

**8. Intereses de demora en solicitudes desistidas de aplazamientos:** la DFG no ha practicado estas liquidaciones a un grupo de empresas que habitualmente aplica un proceso de compensación de deudas tributarias (solicita aplazamientos de los que desiste cuando le corresponde percibir la devolución del IVA), ni tampoco en un expediente de solicitud de un aplazamiento por importe de 932 millones de ptas.

**La DFG debe practicar las liquidaciones omitidas.**

#### Personal

**9. Elkarkidetza:** la DFG realiza aportaciones para un sistema de pensiones de sus empleados al amparo de lo dispuesto en la Disposición Final Segunda de la Ley 8/87 de Fondos y Planes de Pensiones, modificada por la Ley 30/95 de Ordenación del Seguro Privado. Tal modificación está pendiente de la cuestión de inconstitucionalidad promovida por el Tribunal Superior de Justicia del País Vasco.

#### Inventario y patrimonio

**10. Nuevo sistema informático de control del Inventario:** en la actualidad, la DFG está implantando una nueva aplicación informática para mejorar la gestión del Inventario, que en su primera fase solo abarcará los inmuebles y vehículos y entrará en funcionamiento en el año 2002. Esta aplicación establecerá un acceso directo entre los datos de ingresos y gastos presupuestarios y el Inventario, con lo que la actualización de este documento se conseguirá de un modo más automático y estará sujeta a mejores medidas de control.

**11. Carreteras:** la NF 8/96 de Patrimonio del THG establece que el Inventario de Carreteras debe formar parte del Inventario de la DFG, si bien realizado con arreglo a su normativa especial. La DFG, aunque no incluye las carreteras en el Inventario ni nunca ha realizado un inventario formal de las mismas, publica en el BOG las actualizaciones periódicas del Catálogo de Carreteras (que es una relación de las mismas). Por otra parte, la titularidad de los bienes expropiados no está siendo inscrita en el Registro de la Propiedad, aunque sí una anotación preventiva del inicio del procedimiento de expropiación.

**La DFG debe adaptar sus procedimientos para cumplir las disposiciones legales referentes al control patrimonial de las carreteras.**

**12. Obras hidráulicas:** la DFG tiene pendiente la realización de un estudio jurídico sobre la titularidad de estos bienes, ya que se trata de obras cofinanciadas por las mancomunidades y consorcios que gestionan los servicios de agua, y podría llegarse a la conclusión de que se trata de obras que se realizan por encomienda y de que, una vez

finalizada la construcción, la titularidad del inmovilizado construido corresponde a estas entidades.

## Contratación

**13. Trabajos forestales:** durante el ejercicio 2000 se observan mejoras en la tramitación de estos contratos, ya que la DFG ha comenzado a utilizar la licitación por lotes prevista en el art. 68.3 del TRLCAP. Sin embargo, en la revisión de 3 expedientes de trabajos forestales adjudicados por el procedimiento negociado sin publicidad (por importes de 10, 8 y 7 millones de ptas) hemos observado que:

- En 2 de ellos ("Tratamientos Selvícolas en Monte 2067 Añarbe" y "Desbroce de Repoblación de Monte 2009 Andoain") la clasificación como contratos de obra resultaba incorrecta, ya que se trata de contratos de servicios.
- En los 3 expedientes la elección del adjudicatario no se justificó con referencia a los criterios técnicos y económicos de los pliegos.
- Tampoco se formalizaron los correspondientes contratos, por considerar suficiente la firma de los pliegos de la adjudicación, incumpliendo el art. 54 de la LCAP.

La DFG debe consolidar en los años futuros el replanteamiento de las formas de adjudicación de estos contratos, y evitar deficiencias como las descritas anteriormente.

De un modo especial, debe considerar la generalización del procedimiento de licitación por lotes mediante concursos públicos, por las mayores garantías de objetividad y economía que aporta, manteniendo la contratación separada solo en los casos en que no puedan agruparse por su singularidad o por otras razones objetivas.

Otro aspecto a considerar es la modalidad de contrato (obra, servicio, etc.) de cada actuación, ya que la consideración de todas las actividades forestales como contratos de obra no resulta correcta (ni, por lo tanto, la aplicación a todas ellas de los límites para el concurso y el procedimiento negociado establecidos para las obras, que son más elevados).

**14. Admisión de contratistas:** en la mayoría de los Pliegos de Condiciones Administrativas Particulares se incluyen entre los criterios de adjudicación algunos que deberían ser de admisión previa del contratista, y que solo deben ser comprobados en la fase de verificación de la aptitud: experiencia técnica en el objeto del contrato, y equipo humano y material disponible.

En la fase de adjudicación, solo deben utilizarse criterios que valoren las propuestas presentadas, como el precio, plazo de ejecución, calidad de los



materiales, valor técnico, características estéticas y funcionales, mantenimiento y garantía, etc.

**15. Penalización a las ofertas más económicas:** los Departamentos de Transportes y Carreteras y el de Obras Hidráulicas y Urbanismo utilizan en la valoración del precio de las ofertas una fórmula que penaliza a las proposiciones que se apartan de la media, entre ellas las más económicas, no dando a los licitadores la posibilidad de demostrar la viabilidad de realización de sus propuestas en los precios ofertados.

La administración solo debe penalizar a las ofertas más económicas demostrando su inferior calidad, su insuficiente estudio o la inviabilidad de su realización en el precio ofertado (Directiva 71/305, art. 29.5, para los contratos de obra, y Directiva 92/50, art. 37, para los contratos de servicios).

**16. Servicios de Limpieza de Playas del Litoral Guipuzcoano:** en este contrato, adjudicado en 88 millones de ptas, la Mesa de Contratación aceptó la valoración realizada por los servicios técnicos sobre las dos propuestas presentadas, que elevó al Órgano de Contratación. No obstante, la Directora General de Medio Ambiente (integrante de la Mesa de Contratación) redactó una propuesta alternativa, valorando para una empresa algunas supuestas mejoras que los técnicos no consideraban como tales por corresponder al objeto mismo del contrato, y aumentando los puntos asignados por las valoraciones anteriores. La adjudicación por el Diputado Foral se realizó a favor de la empresa propuesta por la Directora.

**17. Adquisición de un fondo bibliográfico:** la DFG ha adquirido sin tasación pericial (art. 10 de la NF 8/96 de Patrimonio) un fondo bibliográfico de un particular, por importe de 40 millones de pesetas.

**18. Fiscalización de los contratos:** la normativa de la DFG exige la presencia de un representante de Intervención, como integrante de la Mesa de Contratación, en las aperturas de pliegos y en las adjudicaciones de contratos, pero esta asistencia no se produce en algunos casos. También hemos detectado la ausencia de esta representación en diversos actos de recepción y liquidación de contratos superiores a 50 millones de ptas (límite fijado por la normativa).

## **19. Otros aspectos**

- Diseño de Mejoras en la Estructura Organizativa del Departamento de Economía y Turismo: aunque este expediente se tramitó por el procedimiento negociado sin publicidad, se elaboraron pliegos técnicos con una determinación detallada de los

criterios de adjudicación. Sin embargo, en la tramitación posterior no se justificó la elección del adjudicatario con referencia a los mismos.

- El Departamento de Carreteras y Transportes devuelve a todos los licitadores, incluido el adjudicatario, la documentación presentada referente al cumplimiento de las condiciones requeridas para su admisión. Los expedientes deben mantener toda la información esencial, ya sea a través de los documentos originales o de copias compulsadas, para permitir su revisión posterior (por ejemplo, en las auditorías o fiscalizaciones, o como consecuencia de reclamaciones).
- Los modificados 2º y 3º del expediente "Autopista Eibar-Gasteiz tramo Eibar-Bergara Norte, fase A" han supuesto cambios significativos que, aunque no conllevan una modificación del precio de adjudicación, deberían haberse formalizado en contrato administrativo.
- Proyecto desglosado del Interceptor del Alto Deba, Saneamiento de Bergara, Área 20: en la liquidación de esta obra, que se dio por finalizada con una ejecución del 60% hasta que no fuera abordada la futura variante de Bergara, se produjeron importantes desfases por errores iniciales del proyecto que no fueron corregidos a través de los correspondientes modificados. Además, la tramitación del contrato se realizó por el procedimiento de urgencia, pero no se respetaron los plazos establecidos para la misma (el informe técnico se emitió a los 38 días, siendo el máximo de 10, y transcurrieron 60 días desde la apertura de pliegos hasta la adjudicación, siendo el plazo máximo de 45 días).

## Subvenciones

**20. Subvenciones nominativas:** aunque adquieren cada vez mayor importancia dentro del Presupuesto anual, no existe una regulación suficiente de las mismas en el DF 27/93 regulador de las Subvenciones. Muchas de ellas se repiten anualmente con un criterio continuista, y los diversos procedimientos seguidos por los departamentos para su estimación y control son, con frecuencia, poco exigentes.

Desarrollar la normativa de subvenciones (preferentemente en el propio DF 27/93) para establecer los principios generales de control aplicables a las subvenciones nominativas. En especial, regular los criterios para la determinación de la cuantía de las subvenciones (presentación anual de los presupuestos de las entidades subvencionadas, porcentaje o criterios de subvención, etc.), documentación complementaria a remitir con el Presupuesto a las JJGG, la exigencia de la justificación de estar al día en las obligaciones fiscales y sociales, el momento del pago, las medidas de control posterior (presentación de las cuentas anuales a la DFG, etc.), y la obligación de contratar auditorías por las entidades subvencionadas más importantes.

**21. Publicidad de los criterios de determinación de la cuantía de las subvenciones:**

en algunas líneas de subvención, como las del servicio de Deportes, las Mejoras en Explotaciones Agrarias y las Ayudas Técnicas a Minusválidos, los departamentos aplican para establecer su cuantía criterios objetivos de carácter interno que no han sido puestos en conocimiento de los solicitantes.

Cualquier criterio de valoración de las solicitudes presentadas debe ser objeto de publicidad a través del propio decreto regulador de la línea subvencional, o de una orden foral que lo desarrolle.

**22. Servicio de Bomberos de Donostia-San Sebastián:** las subvenciones concedidas al Ayuntamiento de Donostia-San Sebastián para cubrir el 50% del coste del servicio de bomberos están pendientes de liquidación por el período 1996-2000. El Ayuntamiento reclama la cantidad de 163 millones de ptas, cifra que la DFG no acepta por no haberse reunido la Comisión Paritaria prevista en el convenio y por falta de conformidad sobre las cifras de gastos presentadas (incluyendo 24 millones de ptas correspondientes a 1999 que han sido recurridas en vía judicial, reclamación que próximamente podría extenderse a la liquidación de 2000).

**23. Subvenciones de Ciencia, Tecnología e Innovación:** en el ejercicio 2000 se han suprimido los créditos plurianuales en las subvenciones de Ciencia, Tecnología e Innovación (342 millones de ptas), lo que puede desembocar en una financiación poco razonable de los diferentes proyectos, ya que éstos deben ser presentados por fases sin conocer si tendrán ayudas en los próximos ejercicios. Además, los porcentajes de subvención a cada proyecto se asignan sin criterios claramente identificables (hasta el 50% para inversiones, y entre el 50 y el 100% para los proyectos de investigación).

**24. Otros aspectos**

- Guarderías de Irun, Rentería y Zarautz (111 millones de ptas), y Donostia International Physics Center (12 millones de ptas): estas ayudas, que se conceden anualmente, deberían incluirse como nominativas en el Presupuesto anual (en las guarderías se conceden por el Consejo de Diputados y se derivan de los convenios firmados, y en Donostia International Physics Center se asignan directamente en cumplimiento de los estatutos de esta entidad, en la que participa la DFG).
- Ciencia, Tecnología e Innovación: evitar englobar en una misma partida contable los créditos plurianuales aprobados en años anteriores y que se incluyen como créditos de pago en el ejercicio, las subvenciones concedidas por el decreto anual, y las ayudas concedidas directamente por el Consejo de Diputados.

- Programas Municipales de Infancia y Juventud: se recomienda que las propuestas se realicen por una comisión de valoración específica, como ocurre en otras líneas donde el margen de discrecionalidad resulta importante.
- Ayudas para Espectáculos Escénicos Municipales: evitar la práctica actual de dar el 100% de la subvención antes de la justificación completa del gasto subvencionado.
- Actividades Culturales y de Euskera de Asociaciones, Publicaciones Periódicas en Euskera, y Restauración, Consolidación y Difusión del Patrimonio Cultural: en estas tres líneas se realiza una valoración de las solicitudes recibidas que resulta meramente formal, ya que las subvenciones se asignan después por el importe necesario para cubrir el déficit anual de la entidad solicitante o de la actividad. El DF regulador debe establecer los criterios reales que se van a aplicar para determinar la subvención y, por otra parte, sugerimos a la DFG que solo excepcionalmente adopte como criterio la cobertura anual de un déficit previsto, ya que no parece ser el más adecuado para estimular una actividad eficiente de las entidades subvencionadas.
- Ayudas de Deportes y Juventud: debe exigirse a los beneficiarios de estas ayudas (asociaciones sin fines de lucro, federaciones, colegios y clubes) la certificación de estar al día en sus obligaciones fiscales y con la Seguridad Social.
- Ayudas Forestales y Mejoras en Explotaciones Agrarias: en estas líneas solo se contabilizan las cantidades exigibles por los beneficiarios (documentos ADO), sin registrar previamente la fase D de concesión de la subvención.

## Uliazpi

**25. Relación de Puestos de Trabajo:** la RPT no detalla para ninguno de los puestos el perfil lingüístico asignado ni sus fechas de exigibilidad (art. 15 de la Ley 6/89 de la Función Pública Vasca).

**26. Personal temporal:** durante el ejercicio 2000 el organismo contrató a 96 trabajadores temporales para la cobertura de bajas y vacaciones del personal, seleccionados a partir de las listas de procesos selectivos anteriores que, con frecuencia, eran muy antiguas (5 años o más). En 4 ocasiones, con retribuciones totales de 7 millones de ptas, la selección se realizó a favor de otras personas diferentes y, por lo tanto, sin respetar los principios exigibles en el acceso al trabajo público.

El elevado número de contrataciones aconseja realizar convocatorias específicas periódicas para las bolsas de trabajo de personal temporal, sin esperar a la convocatoria de los procesos de selección de puestos fijos. Además, sugerimos analizar la opción de coordinar estas convocatorias con los servicios de la DFG que desarrollan actividades similares (residencias, etc.).

**27. Director-Gerente:** desarrolla estas funciones con carácter provisional desde la constitución del Organismo en 1989 un trabajador del mismo, en tanto la Junta de Gobierno determine las características del puesto. En la RPT aprobada en el año 2000 se incluye el puesto como de personal laboral, pero se prevé su cobertura por designación de la Comisión de Gobierno.

Clarificar la situación del puesto, como cargo de designación o como personal laboral. En este segundo caso, su cobertura debe realizarse de un modo permanente, y a través de un proceso selectivo que respete los principios de libre acceso y objetividad.

**28. Información presupuestaria de gastos de personal:** el anexo presupuestario de personal debe detallar los distintos conceptos retributivos (salario base, antigüedad, complementos, etc.) e identificar las partidas de gastos de tipo global para los trabajos esporádicos y gratificaciones.

**29. Suministros:** el suministro de gasóleo C (12 millones de ptas) se adjudica tras solicitar varias ofertas, pero la normativa establece la obligación de convocar un concurso público para su adquisición. Con respecto a otros suministros, se recomienda estudiar la conveniencia de contratar por lotes los suministros de alimentos y de productos de limpieza y aseo distintos de los higiénicos (éstos ya han sido centralizados).

Izfe, SA

**30. Contrato de alta dirección:** el Director-Gerente de la Sociedad fue contratado en 1996 en la modalidad de alta dirección (RD1382/85) reconociéndole, para el caso de extinción del contrato, el derecho a una indemnización de un mes por año de trabajo con un máximo de 12 mensualidades. La indemnización establecida para el cese de los cargos de la DFG es de una mensualidad, más una prestación temporal del 40% del salario mensual durante un período de 3 a 12 meses (según el número de años de permanencia en el puesto) si se encuentra en situación de desempleo.

La DFG debería limitar las condiciones generales y las cláusulas indemnizatorias de los contratos de alta dirección de un modo acorde con los importes establecidos para los altos cargos de la Administración.

**31. Procedimientos de contratación:** además de los aspectos comentados en el apartado de Opinión de este informe, hemos observado las siguientes situaciones:

- Suministro de Electrónica de Red (133 millones de ptas): la licitación de este contrato fue anunciada a través de la prensa diaria pero, dado su elevado importe, consideramos que hubiera sido más correcta su publicación en los boletines oficiales correspondientes.
- Suministro de productos Sw-Isis (10 millones de ptas) y de licencias Ultimus (7 millones de ptas): estos contratos, dadas sus características técnicas, se adjudicaron tras la solicitud de varias ofertas a las empresas que comercializan estos productos. Consideramos que, en general, no resulta conveniente cerrar los procesos de contratación con unas condiciones técnicas que condicionan de antemano la adjudicación a realizar, y que es preferible convocar procesos abiertos a partir de una descripción más genérica del producto a adquirir, ya que este procedimiento permite efectuar la selección posterior con criterios más objetivos.
- En los contratos “Mejora de Sistemas de Identificación de Contribuyentes” (24 millones de ptas), “Gestión de Expedientes” (20 millones de ptas) y “Gestión de Censos Tributarios” (10 millones de ptas), los criterios a aplicar para la selección de los contratistas no estaban ponderados.

La Sociedad debe aproximar sus procedimientos de contratación a los establecidos para las administraciones públicas, en todo lo que resulte razonable. Dado que la normativa legal aplicable está poco definida (el TRLCAP solo establece el respeto a los principios generales de publicidad y concurrencia), los procedimientos a seguir en la tramitación de los contratos deberían ser regulados internamente por la Sociedad.

Urnieta Lantzen, SA

**32. Publicidad de los contratos:** la Sociedad publica anuncios de las obras que tiene previsto realizar, para que se presenten las empresas interesadas en la realización de las mismas. Sin embargo, éstos resultan excesivamente genéricos, ya que no precisan los tipos de obras a contratar (obra civil, estructuras metálicas, carpintería metálica, etc.).

**33. Gestión mancomunada de las ventas:** el Consejo de Administración tiene delegada la gestión de las ventas en el Gerente y en el Presidente o Vicepresidente de la Sociedad, de modo mancomunado y siempre a partir de un precio mínimo fijado por el Consejo. Sin embargo, 3 de los 8 contratos formalizados en 2000 lo fueron con la única firma del Gerente, no interviniendo en la operación el Presidente hasta la posterior escritura de compraventa.

**34. Finalización del objeto social:** durante el año 2001 la Sociedad prevé completar la construcción y venta de los últimos locales del polígono industrial, por lo que la DFG, el Ayuntamiento de Urnieta y la sociedad Sprilur, SA (los accionistas actuales) deben replantearse las actuaciones futuras de la Sociedad o decidir su disolución.

### III. ANÁLISIS FINANCIERO

ANÁLISIS FINANCIERO	Millones-ptas				
	Año 96	Año 97	Año 98	Año 99	Año 00
<b>Ingresos corrientes</b>	<b>277.252</b>	<b>332.539</b>	<b>378.878</b>	<b>411.220</b>	<b>437.992</b>
Impuestos (caps. 1 y 2) .....	260.968	316.794	365.083	398.333	426.824
Otros ingresos fiscales (cap. 3).....	6.477	5.780	5.821	5.927	7.121
Transf. y subv. ctes recibidas (cap. 4 sin compr. inst.).....	5.985	7.515	7.527	6.564	3.362
Ingresos patrimoniales (cap. 5) .....	3.822	2.450	447	396	685
<b>Compromisos institucionales</b>	<b>214.584</b>	<b>269.876</b>	<b>310.057</b>	<b>338.040</b>	<b>362.864</b>
Cupo al Estado (*).....	(2.736)	36.173	40.515	38.323	51.503
Aportaciones a la CAPV .....	183.770	197.609	230.403	256.643	268.956
Participación de ayuntamientos en tributos-FFFM.....	33.550	36.094	39.139	43.074	42.405
<b>INGRESOS CORRIENTES PROPIOS</b>	<b>62.668</b>	<b>62.663</b>	<b>68.821</b>	<b>73.180</b>	<b>75.128</b>
Gastos de personal (cap. 1) .....	9.088	9.232	9.566	9.933	10.515
Compras y transf. y subv. concedidas (caps. 2 y 4 sin c.i.) .....	19.756	20.898	22.706	22.826	25.774
<b>GASTOS DE FUNCIONAMIENTO</b>	<b>28.844</b>	<b>30.130</b>	<b>32.272</b>	<b>32.759</b>	<b>36.289</b>
<b>AHORRO BRUTO</b>	<b>33.824</b>	<b>32.533</b>	<b>36.549</b>	<b>40.421</b>	<b>38.839</b>
Gastos financieros (cap. 3) .....	7.335	7.143	3.470	2.720	2.948
<b>RESULTADO CORRIENTE (1)</b>	<b>26.489</b>	<b>25.390</b>	<b>33.079</b>	<b>37.701</b>	<b>35.891</b>
Ingresos por subvenciones de capital (cap. 7) .....	3.234	3.165	4.139	2.811	5.034
(Inversiones reales) (neto de caps. 6, y 7 de gastos).....	(21.802)	(19.988)	(21.292)	(25.294)	(26.434)
(Inversiones financieras) (neto de caps. 8).....	(428)	(209)	(293)	(972)	(829)
<b>(INVERSIONES NETAS) (2)</b>	<b>(18.996)</b>	<b>(17.032)</b>	<b>(17.446)</b>	<b>(23.455)</b>	<b>(22.229)</b>
<b>VAR. PPTARIA DEL ENDEUDAMIENTO (CAPS 9) (3)</b>	<b>3.125</b>	<b>(3.594)</b>	<b>(4.650)</b>	<b>(769)</b>	<b>(769)</b>
Otros rtados: cerrados, provisiones, devoluciones (4) .....	(417)	(61)	(115)	(20)	(1)
<b>RESULTADO PPTARIO como var. del Rem. Tes. (1)+(2)+(3)+(4)</b>	<b>10.201</b>	<b>4.703</b>	<b>10.868</b>	<b>13.457</b>	<b>12.892</b>
Remanente de tesorería: inicial.....	(8.064)	2.137	6.840	17.708	31.165
<b>REMANENTE DE TESORERÍA FINAL</b>	<b>2.137</b>	<b>6.840</b>	<b>17.708</b>	<b>31.165</b>	<b>44.057</b>
Variación del endeudamiento dispuesto .....	(12.375)	3.906	(14.750)	(10.870)	(13.019)
<b>ENDEUDAMIENTO DISPUESTO (ver Anexo A13)</b>	<b>78.125</b>	<b>82.031</b>	<b>67.281</b>	<b>56.411</b>	<b>43.392</b>

(\*) El procedimiento de cálculo del Cupo se ha modificado en 2000, descontando de su importe la casi totalidad de la financiación del Imsero que antes se registraba como un ingreso de la DFG por transferencia específica (ver A6). Los importes contabilizados en años anteriores por este concepto fueron 2.796 M-ptas en 1996, 3.074 M-ptas en 1997, 3.243 M-ptas en 1998 y 3.309 M-ptas en 1999.

## INGRESOS CORRIENTES

Millones-ptas

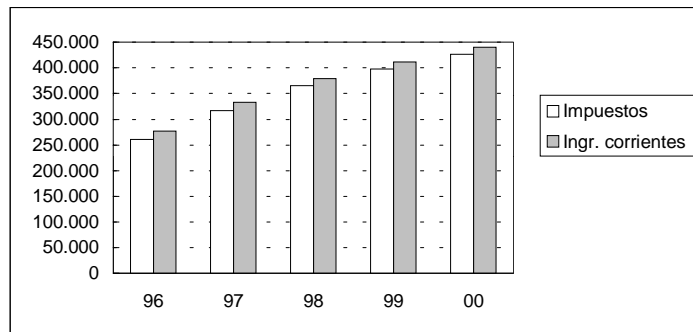

**Ingresos corrientes:** han aumentado un 6,5% en 2000, debido fundamentalmente a la mayor recaudación del IVA por importaciones y ajustes del mercado interior (aumenta en 11.752 millones de ptas, un 26%) (ver anexo A3).

## COMPROMISOS INSTITUCIONALES

Millones-ptas

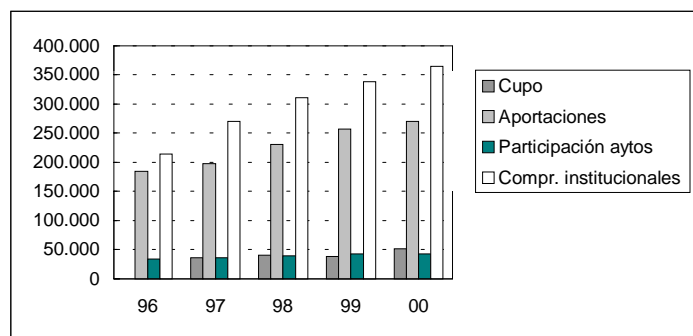

**Compromisos institucionales:** los compromisos institucionales de la DFG se han incrementado en un 7,3% en 2000.



---

---

DISTRIBUCIÓN DE LOS INGRESOS CORRIENTES

---

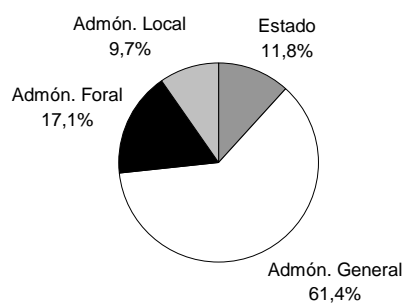

---

**Ingresos corrientes propios:** los ingresos corrientes propios de la DFG, tras abonar los compromisos institucionales, aumentan un 3% en 2000, y son el 17,1% de sus ingresos corrientes totales (en 1999 eran el 17,8%).

## GASTOS CORRIENTES

Millones-pesetas

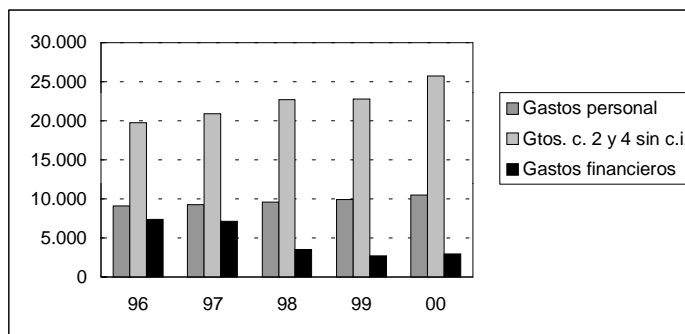

**Gastos corrientes:** los gastos corrientes aumentan un 11% en 2000: los gastos de personal se incrementan en un 6% (ver anexo A7), los de los capítulos 2 y 4 en un 13% (ver anexos A8 y A9), y los gastos financieros en un 8%, como consecuencia de la elevación de los tipos de interés y del abono anticipado de las pérdidas correspondientes al ejercicio 2001 de una operación Swap.

## AHORRO BRUTO Y RESULTADO CORRIENTE

Millones-pesetas

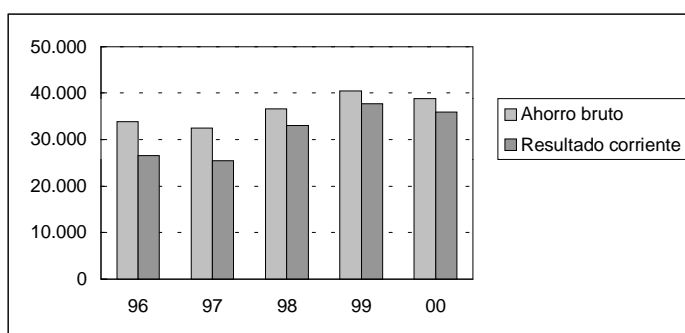

**Ahorro bruto y resultado corriente:** el incremento de los gastos corrientes (11%) ha sido superior al de los ingresos corrientes propios (un 3%), por lo que las cifras de ahorro bruto y resultado corriente descienden en 2000, pasando el resultado corriente a un importe de 35.891 millones de ptas (frente a los 37.701 millones de ptas de 1999).

## INVERSIONES

Millones-ptas

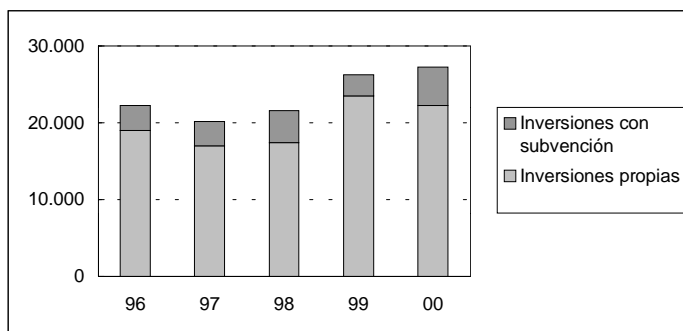

**Inversiones:** las inversiones reales y financieras alcanzan en 2000 la cifra de 27.263 millones de ptas, con un incremento del 4% respecto de 1999. Destacan los mayores ingresos recibidos en 2000 por subvenciones de capital, 5.034 millones de ptas frente a los 2.811 millones de ptas de 1999.

## ENDEUDAMIENTO

Millones-ptas

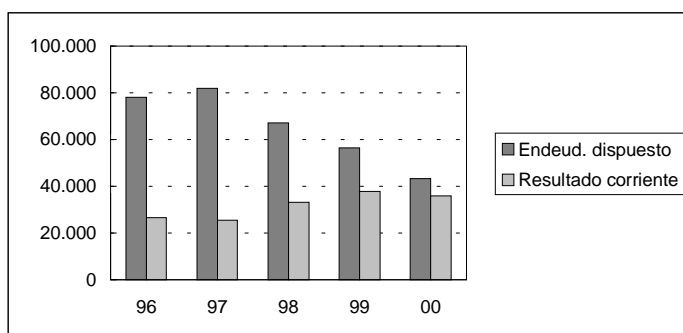

**Endeudamiento:** el endeudamiento dispuesto al cierre de 1999 es de 43.392 millones de ptas, con una reducción del 23% respecto a 1999. Supone el 121% del resultado corriente del ejercicio, frente al 150% de 1999 o el 203% de 1998.

## IV. CUENTAS ANUALES

### IV.1 CUENTAS DE LA DIPUTACIÓN FORAL

1. LIQUIDACIÓN DEL PRESUPUESTO 2000		Millones-ptas						
INGRESOS	Anexo	___Presupuesto___			Dchos. liquid.	Cobros	Pdtes.	Ejec. %
		Inicial	Modif.	Defin.				
1.- Impuestos directos .....	A3	186.100	5.400	191.500	194.488	194.488	-	102%
2.- Impuestos indirectos .....	"	228.963	6.071	235.034	232.336	232.336	-	99%
3.- Tasas y precios públicos .....	"	6.655	364	7.019	7.121	7.010	111	101%
4.- Transf. y subv. corrientes .....	A6	2.660	2.733	5.393	5.098	4.714	384	95%
5.- Ingresos patrimoniales.....	A3	71	-	71	685	640	45	965%
6.- Enajenac. de inversiones.....	A11	2.742	-	2.742	1.354	1.353	1	49%
7.- Transf. y subv. de capital.....	A6	5.341	3.384	8.725	5.034	2.686	2.348	58%
8.- Variac. activos financieros.....	A12	595	31.165	31.760	624	565	59 (*)	105%
9.- Variac. pasivos financieros .....	A13	2.800	6.308	9.108	-	-	-	0%
<b>Total</b>		<b>435.927</b>	<b>55.425</b>	<b>491.352</b>	<b>446.740</b>	<b>443.792</b>	<b>2.948 (*)</b>	<b>97%</b>

(\*) En el cálculo del % de ejecución se ha corregido el efecto de la incorporación del Remanente de Tesorería.

GASTOS	Anexo	___Presupuesto___			Oblig. recon.	Pagos	Pdtes.	Ejec. %
		Inicial	Modif.	Defin.				
1.- Gastos de personal .....	A7	10.956	(225)	10.731	10.515	10.514	1	98%
2.- Compra bienes y servicios .....	A8	6.838	999	7.837	6.432	5.549	883	82%
3.- Gastos financieros.....	A13	3.004	(44)	2.960	2.948	2.639	309	100%
4.- Transf. y subv. corrientes .....	A9	371.258	14.536	385.794	383.942	380.419	3.523	100%
6.- Inversiones reales.....	A10	33.280	20.577	53.857	22.725	17.725	5.000	42%
7.- Transf. y subv. de capital.....	A9	6.480	4.172	10.652	5.063	3.838	1.225	48%
8.- Variac. activos financieros.....	A12	1.311	280	1.591	1.453	1.419	34	91%
9.- Variac. pasivos financieros .....	A13	2.800	15.130	17.930	769	769	-	4%
<b>Total</b>		<b>435.927</b>	<b>55.425</b>	<b>491.352</b>	<b>433.847</b>	<b>422.872</b>	<b>10.975</b>	<b>88%</b>
Ingresos - gastos		-	-	-	12.893	20.920	(8.027)	
			A1	A2			A14 y A15	

2. PRESUPUESTOS CERRADOS		Millones-ptas			
		Pdte. inicial	Anulac.	Cobros/ Pagos	Pdte. final
Deudores	Caps. 3 y 5 .....	48	5	43	-
	Caps. 4 y 7 .....	3.780	1	1.133	2.646
	Caps. 6 y 8 .....	185	-	73	112
<b>Total</b>		<b>4.013</b>	<b>6</b>	<b>1.249</b>	<b>2.758</b>
Acreeedores.....		10.439	5	10.251	183
<b>Ingresos - gastos</b>		<b>(6.426)</b>	<b>1</b>	<b>(9.002)</b>	<b>2.575</b>

A14 y A15

### 3. CRÉDITOS DE COMPROMISO Millones-ptas

GASTOS FUTUROS	Anexo	__Créditos__		Modifi- caciones	Créditos al cierre	Compro- metidos	
		en 99 y ant.	en Ppto 00				
2.- Compra bienes y servicios.....	A8	824	54	19	897	839	
4.- Transf. y subv. corrientes .....	A9	5	-	-	5	5	
6.- Inversiones reales.....	A10	14.686	42.985	2.552	60.223	27.023	
7.- Transf. y subv. de capital .....	A9	506	877	3.392	4.775	2.392	
8.- Variac. activos financieros.....	A12	-	-	1.137	1.137	786	
<b>Total</b>		<b>16.021</b>	<b>43.916</b>	<b>7.100</b>	<b>67.037</b>	<b>31.045</b>	
				A1	A2		
					Año 2001.....	29.105	15.931
					Año 2002.....	22.615	9.175
					Año 2003 y ss.....	15.317	5.939
					<b>Total</b>	<b>67.037</b>	<b>31.045</b>

### 4. RESULTADO Y REMANENTE DE TESORERÍA Millones-ptas

Derechos liquidados.....	446.740
Obligaciones reconocidas .....	(433.847)
Anulación de derechos en pptos cerrados .....	(6)
Anulación de obligaciones en pptos cerrados .....	5
<b>RESULTADO PRESUPUESTARIO</b>	<b>12.892</b>
Remanente de tesorería a 31.12.99.....	31.165
<b>REMANENTE TESORERÍA A 31.12.00</b>	<b>44.057</b>

### 5. REMANENTE DE TESORERÍA Millones-ptas

Tesorería + Inversiones financ. temporales .....	A16	17.595
Deudores del presupuesto .....	A14	2.948
Deudores de pptos cerrados.....	"	2.758
Deudores extrapresupuestarios y ctas financ. .	"	18.596
Líneas de crédito no dispuestas .....	A13	27.150
Acreedores del presupuesto .....	A15	(10.975)
Acreedores de pptos cerrados .....	"	(183)
Acreedores extrapresupuestarios.....	"	(5.131)
Deuda extrapresupuestaria.....	A13	(8.700)
Acreedores por devoluciones no tributarias ....		(1)
<b>REMANENTE TESORERÍA A 31.12.00</b>		<b>44.057</b>

### 6. ENDEUDAMIENTO Millones-ptas

	Anexo	31.12.99	Nuevos	Amortiz.	Disposic.	Extrappto	31.12.00
Endeudamiento .....	A13	56.411	-	(769)	(10.000)	(2.250)	43.392

## 7. BALANCE DE SITUACIÓN a 31 de diciembre de 2000

Millones-ptas

ACTIVO	Anexo	Dic.00	Dic.99	PASIVO	Anexo	Dic.00	Dic.99
<b>INMOV. MATERIAL E INM.</b>		<b>96.091</b>	<b>94.207</b>	<b>FONDOS PROPIOS</b>		<b>87.392</b>	<b>71.468</b>
Destinado al uso general .....	A11	27.524	26.359	Patrimonio .....		163.084	134.125
Inmovilizado inmaterial.....	"	6.273	5.253	Patr. entregado al uso general....	A11	(95.638)	(82.157)
- Amortización acumulada.....		(4.947)	(3.807)	Patr. en situaciones especiales ....	"	(9.459)	(9.459)
Inmovilizado material.....	"	79.088	76.631	Rtdo. patrimonial del ejercicio ....		29.405	28.959
- Amortización acumulada.....		(12.358)	(10.559)				
Inmovilizado material en curso	"	511	330				
<b>INMOVILIZADO FINANCIERO</b>	<b>A12</b>	<b>10.907</b>	<b>9.951</b>	<b>PROVISIONES</b>		<b>5.628</b>	<b>5.363</b>
Inversiones y créditos.....		11.734	10.778	Prov. comprom. institucionales...	A4	5.628	5.363
Provisiones.....		(827)	(827)				
<b>GASTOS A DISTRIBUIR</b>		<b>-</b>	<b>80</b>	<b>DEUDA A LARGO PLAZO</b>	<b>A13</b>	<b>35.733</b>	<b>46.738</b>
<b>DEUDORES</b>		<b>15.340</b>	<b>13.494</b>	<b>DESEMB. PDTES. ACCIONES</b>	<b>A12</b>	<b>785</b>	<b>113</b>
Presupuestarios.....	A14	5.706	4.012	<b>ACREEDORES A CORTO PLAZO</b>		<b>27.484</b>	<b>30.008</b>
Tributarios no aplazados.....	A4	57.686	62.601	Presupuestarios.....	A15	11.158	10.439
Aplazamientos .....	"	12.208	11.076	Por devoluciones.....	A5	1.477	1.343
Extrapresupuestarios.....	A14	1.826	1.724	Extrapresupuestarios.....	A15	5.131	6.090
- Provisión para insolvencias ....	A4	(62.086)	(65.919)	Otros acreedores .....	"	186	295
<b>CUENTAS FINANCIERAS</b>		<b>34.684</b>	<b>35.958</b>	Deuda a corto plazo .....	A13	9.532	11.841
Créditos conc. a corto plazo....	A12	319	200				
Extrapresupuestarias.....	A14	16.770	13.827				
Invers. financ. temporales.....	A16	2.100	6.100				
Tesorería.....	"	15.495	15.831				
<b>TOTAL ACTIVO</b>		<b>157.022</b>	<b>153.690</b>	<b>TOTAL PASIVO</b>		<b>157.022</b>	<b>153.690</b>

## 8. CUENTA DE PÉRDIDAS Y GANANCIAS del ejercicio 2000

Millones-ptas

GASTOS	Anexo	Año 00	Año 99	INGRESOS	Anexo	Año 00	Año 99
Gastos de personal .....	A17	10.643	10.051	Impuestos directos.....	A18	195.713	185.368
Servicios exteriores .....	"	9.411	9.319	Impuestos indirectos.....	"	233.251	225.571
Tributos .....	"	77	73	Ventas y prestac. servicios .....	"	4.475	4.784
Transf. y subvenc. conc. ....	"	389.807	360.128	Transf. y subvenc. rec. ....	"	10.140	9.434
Dot. amortiz. de inmoviliz.....	"	3.233	2.946	Ingr. accesorios de gestión .....	"	3.885	3.000
Increment. prov. insolvencias.....	"	-	4.159	Dismin. prov. insolvencias.....	"	3.833	-
Increment. prov. compr. instituc...	"	265	-	Dismin. prov. compr. instituc.....	"	-	2.429
Gastos financieros .....	"	2.948	2.720	Ingresos de partic. en capital .....	"	33	10
Var. prov. deprec. invers. fin....	"	-	-	Intereses .....	"	648	383
Pérdidas de ej. anteriores.....	"	6.367	12.501	Beneficios de ej. anteriores.....	"	11	-
Pérdidas del inmovilizado .....	"	22	85	Beneficios del inmovilizado.....	"	189	5
Pérdidas extraordinarias.....	"	-	56	Beneficios extraordinarios.....	"	-	13
<b>TOTAL GASTOS</b>		<b>422.773</b>	<b>402.038</b>	<b>TOTAL INGRESOS</b>		<b>452.178</b>	<b>430.997</b>
				<b>RTADO. PATRIMONIAL</b>		<b>29.405</b>	<b>28.959</b>

## IV.2 CUENTAS DEL ORGANISMO AUTÓNOMO ULIAZPI

Liquidación del Presupuesto 00	Millones-ptas		
	Ppto inicial	Ppto definitivo	Dchos / Obligac.
3.-Tasas y precios públicos .....	139	139	156
4a.- Transf. y subv. ctes. DFG.....	1.276	1.276	1.277
4b.- Otras transf. y subv. corrientes.....	1	1	-
5.- Ingresos patrimoniales .....	5	5	6
7a.- Transf. y subv. de capital DFG.....	122	122	124
7b.- Otras transf. y subv. de capital.....	-	-	-
8.- Variación de activos financieros .....	10	10	7
<b>Ingresos</b>	<b>1.553</b>	<b>1.553</b>	<b>1.570</b>
1.- Gastos de personal (A7).....	1.091	1.091	1.075
2.- Compra de bienes y servicios .....	329	329	329
6.- Inversiones reales.....	123	123	123
8.- Variación de activos financieros .....	10	10	8
<b>Gastos</b>	<b>1.553</b>	<b>1.553</b>	<b>1.535</b>
<b>REMANENTE DE TESORERÍA</b>			<b>54</b>

Balance de Situación		
	00	99
Inmovilizado inmaterial .....	21	-
Inmovilizado material .....	1.026	997
Inmovilizado financiero .....	8	7
Deudores presupuestarios.....	30	104
Deudores no presupuestarios.....	2	-
Provisión insolvencias.....	(13)	(13)
Tesorería.....	173	83
<b>ACTIVO</b>	<b>1.247</b>	<b>1.178</b>
Patrimonio + resultado.....	287	254
Patrim. recibido en adscripción .....	303	360
Subvenciones de capital.....	520	412
Acreeedores presupuestarios.....	80	98
Acreeedores no presupuestarios .....	57	54
<b>PASIVO</b>	<b>1.247</b>	<b>1.178</b>

Cuenta de Pérdidas y Ganancias	Millones-ptas	
	00	99
Gastos de personal.....	1.075	1.144
Servicios exteriores y tributos .....	328	280
Tributos.....	1	1
Dotación amortización .....	31	31
Var. provisión insolvencias.....	2	2
<b>GASTOS</b>	<b>1.437</b>	<b>1.458</b>
Prestaciones de servicios .....	153	133
Otros ingresos de explotación .....	2	4
Subvenciones corrientes.....	1.277	1.288
Subvenciones de capital.....	16	14
Ingresos financieros.....	6	4
Beneficios de ejercicios anteriores .....	5	-
<b>INGRESOS</b>	<b>1.459</b>	<b>1.443</b>
<b>RESULTADO</b>	<b>22</b>	<b>(15)</b>

### IV.3 CUENTAS DE LAS SOCIEDADES PÚBLICAS

#### IZFE, SA

	00	99
Balance de Situación	00	99
Inmovilizado inmaterial .....	126	160
Inmovilizado material .....	276	175
Inmovilizado financiero .....	32	28
Deudores a largo plazo .....	61	103
Gastos a distribuir .....	5	10
Existencias .....	4	4
Deudores .....	533	244
Tesorería .....	26	134
Ajustes por periodificación .....	10	8
<b>ACTIVO</b>	<b>1.073</b>	<b>866</b>
Capital + resultados .....	209	199
Subvenciones de capital .....	406	339
Provisiones .....	8	5
Otros acreedores a largo plazo .....	61	103
Acreedores comerciales .....	171	105
Otros acreedores a corto plazo .....	218	115
<b>PASIVO</b>	<b>1.073</b>	<b>866</b>

#### Millones-ptas

	00	99
Cuenta de Pérdidas y Ganancias	00	99
Compras .....	34	35
Gastos de personal (A9) .....	766	718
Servicios exteriores .....	842	702
Tributos .....	1	3
Gastos financieros .....	4	4
Dotación amortización .....	143	125
Otros gastos .....	2	5
<b>GASTOS</b>	<b>1.792</b>	<b>1.592</b>
Ventas .....	40	41
Prestaciones de servicios .....	1.562	1.377
Subvenciones corrientes de la DFG ....	42	61
Subvenciones de capital de la DFG .....	138	112
Ingresos financieros .....	5	3
Otros ingresos .....	15	8
<b>INGRESOS</b>	<b>1.802</b>	<b>1.602</b>
<b>RESULTADO</b>	<b>10</b>	<b>10</b>

#### Urnietá Lantzen, SA

	00	99
Balance de Situación	00	99
Existencias .....	442	669
Deudores .....	16	4
Tesorería .....	423	190
<b>ACTIVO</b>	<b>881</b>	<b>863</b>
Capital + resultados .....	756	751
Provisiones .....	8	14
Acreedores comerciales .....	109	75
Otros acreedores a corto plazo .....	8	23
<b>PASIVO</b>	<b>881</b>	<b>863</b>

#### Millones-ptas

	00	99
Cuenta de Pérdidas y Ganancias	00	99
Compras .....	528	353
Servicios exteriores .....	7	34
Tributos .....	22	10
Gastos financieros .....	1	-
Var. provisión insolvencias .....	5	12
Otros gastos .....	1	1
<b>GASTOS</b>	<b>564</b>	<b>410</b>
Ventas .....	552	403
Otros ingresos de explotación .....	2	10
Ingresos financieros .....	15	2
<b>INGRESOS</b>	<b>569</b>	<b>415</b>
<b>RESULTADO</b>	<b>5</b>	<b>5</b>



## ANEXOS

A1. MODIFICACIONES PRESUPUESTARIAS					Millones-ptas
	Incorpo- raciones	Habilita- ciones	Transfe- rencias	Adicio- nales	Total
1. Personal .....	6	-	(231)	-	(225)
2. Compra de bienes y servicios .....	523	398	78	-	999
3. Gastos financieros.....	-	-	(44)	-	(44)
4. Transf. y subv. corrientes.....	818	13.847	(129)	-	14.536
6. Inversiones reales .....	20.560	200	(183)	-	20.577
7. Transf. y subv. de capital.....	3.300	631	241	-	4.172
8. Activos financieros .....	12	-	268	-	280
9. Pasivos financieros .....	15.130	-	-	-	15.130
<b>Total</b>	<b>40.349</b>	<b>15.076</b>	<b>-</b>	<b>-</b>	<b>55.425</b>
<b>GASTOS FUTUROS</b>					
2. Compra de bienes y servicios .....	-	-	-	19	19
6. Inversiones reales .....	-	1.655	-	897	2.552
7. Transf. y subv. de capital.....	-	-	-	3.392	3.392
8. Activos financieros .....	-	-	-	1.137	1.137
<b>Total</b>	<b>-</b>	<b>1.655</b>	<b>-</b>	<b>5.445</b>	<b>7.100</b>

- Incorporaciones** Incluyen, en el cap. 6, el fondo de reserva para la construcción de la autovía Eibar-Gasteiz (10.974 M-ptas) y, en el cap. 9, el fondo para la amortización de obligaciones (15.130).
- Habilitaciones** La principal es debida al ajuste de los compromisos institucionales Cupo y Aportaciones (9.356 y 3.851 M-ptas).
- Gastos futuros:  
Habilitaciones** Obras hidráulicas en la parte cofinanciada por el Consorcio de Aguas (1.135 M-ptas), y la parte financiada de la expropiación de Molinao-Pasaia (520).
- Gastos futuros:  
Créditos  
adicionales** Se aprueban por el Consejo de Diputados (no por las Juntas Generales), en base a la autorización concedida por el art 8 de la NF de Presupuestos para el 2000. Los más importantes son:
- Cap. 6: Aplicaciones informáticas para la Lucha contra el Fraude (507 M-ptas), expropiación de Molinao-Pasaia (162), y Centro Gerontológico de Eibar (110).
  - Cap. 7: subvenciones a la UPV para el Campus de Ibaeta (900 M-ptas), al Ayto de Donostia para renovación del Museo San Telmo (900), adecuación de centros de personas mayores (439), Parque Logístico Lanbarren, SA (300), CEIT y Univ. Navarra para el nuevo edificio de la Escuela de Ingenieros (200), subvenciones para renovación de flota pesquera (158), a Tekniker micromáquinas (141) y a CMIC microsistemas (99).
  - Cap. 8: Participaciones del Proyecto Garaia (1.100 M-ptas).

## A2. EJECUCIÓN DE LOS GASTOS

Millones-ptas

	Ppto definitivo	Gastos			Ejecución %	
		Fase O	D - O	Sin adjudic.	O	O + D
1. Personal.....	10.731	10.515	7	209	98%	98%
2. Compra de bienes y servicios.....	7.837	6.432	1.110	295	82%	96%
3. Gastos financieros.....	2.960	2.948	-	12	100%	100%
4. Compromisos institucionales.....	364.600	364.600	-	-	100%	100%
" . Otras transf. y subv. corrientes .....	21.194	19.342	1.230	622	91%	97%
6. Inversiones.....	53.857	22.725	19.476	11.656	42%	78%
7. Transf. y subv. de capital .....	10.652	5.063	3.677	1.912	48%	82%
8. Activos financieros.....	1.591	1.453	2	136	91%	91%
9. Pasivos financieros.....	17.930	769	17.161	-	4%	100%
<b>Total</b>	<b>491.352</b>	<b>433.847</b>	<b>42.663</b>	<b>14.842</b>	<b>88%</b>	<b>97%</b>
Incorporaciones a 2001	55.033		42.243	12.790		

## GASTOS FUTUROS

2. Compra de bienes y servicios.....	897		839	58		94%
4. Transf. y subv. corrientes.....	5		5	-		100%
6. Inversiones.....	60.223		27.023	33.200		45%
7. Transf. y subv. de capital .....	4.775		2.392	2.383		50%
8. Activos financieros.....	1.137		786	351		69%
<b>Total</b>	<b>67.037</b>		<b>31.045</b>	<b>35.992</b>		<b>46%</b>

## GASTOS SIN ADJUDICAR

Inversiones	Los inversiones más importantes que no han llegado a ser adjudicadas son: <ul style="list-style-type: none"> <li>- Fondo de Reserva para la autovía Eibar-Vitoria (4.153 M-ptas).</li> <li>- Beasain-Durango, tramo Ormaiztegi-Zumarraga (1.400 M-ptas).</li> <li>- Actuaciones del Plan de Carreteras (400 M-ptas).</li> <li>- Infraestructuras de transporte de mercancías (200 M-ptas).</li> <li>- Convenios 97-00 Consorcio de Aguas de Gipuzkoa (1.523 M-ptas).</li> <li>- Convenio 99 Manc. Aguas del Añarbe (630 M-ptas).</li> <li>- Convenio 98 Manc. del Txingudi (136 M-ptas).</li> <li>- Plan de Actuaciones contra la Sequía (200 M-ptas).</li> </ul>
Subvenciones de capital	Destacan los créditos para Revitalización Industrial, originados en 1998 y 99 (800 M-ptas), la subvención a Lanbarren, SA (250 M-ptas) y las subvenciones para astilleros (115 M-ptas).
Gastos futuros	<ul style="list-style-type: none"> <li>- Inversiones: permanecen sin adjudicar obras de carreteras por 26.869 M-ptas, obras hidráulicas por 4.927 M-ptas, la expropiación de Molinao (682) y la rehabilitación del Convento de Santa Teresa (520 M-ptas).</li> <li>- Subvenciones de capital: rehabilitación de San Telmo (900 M-ptas), adecuación de centros de personas mayores (439), subvención a Lanbarren, SA (300) y para renovación de la flota pesquera (158).</li> <li>- Activos financieros: adquisición de acciones del proyecto Garaia (351 M-ptas).</li> </ul>

A3. INGRESOS TRIBUTARIOS Y OTROS		Millones-ptas		
	2000	1999	% var.	
IRPF .....	141.117	134.455	5%	
I. Sociedades .....	46.404	44.198	5%	
I. s/ Sucesiones y Donaciones .....	1.421	1.191	19%	
I.s/ Patrimonio .....	5.546	4.739	17%	
Otros.....	-	23		
<b>Cap. 1: Impuestos directos</b>	<b>194.488</b>	<b>184.606</b>	<b>5%</b>	
IVA de gestión foral.....	96.169	95.977	0%	
I. Transmisiones y Actos Jurídicos Documentados.....	16.447	16.852	(2%)	
I. Especiales gestión foral: Hidrocarburos, Alcohol, Tabaco, Transporte.....	18.246	8.247	121%	
I. s/ Seguros.....	2.671	2.287	17%	
IVA importaciones y ajuste mercado interior .....	56.646	44.894	26%	
I. Especiales: importaciones y ajuste mercado interior .....	(691)	4.201	(116%)	
I. Especiales: ajustes interterritoriales.....	42.607	41.006	4%	
Otros.....	241	263	(8%)	
<b>Cap. 2: Impuestos indirectos</b>	<b>232.336</b>	<b>213.727</b>	<b>9%</b>	
Tasa de juego.....	3.318	3.035	9%	
Intereses de demora, recargos y sanciones.....	2.118	1.360	56%	
Otros: residencias forales, gestión cobro otros entes, etc. ....	1.685	1.532	10%	
<b>Cap. 3: Tasas, precios públicos y otros</b>	<b>7.121</b>	<b>5.927</b>	<b>20%</b>	
Intereses e ingresos financieros .....	648	384	69%	
Otros: dividendos y arrendamientos .....	37	12		
<b>Cap. 5: Ingresos patrimoniales</b>	<b>685</b>	<b>396</b>	<b>73%</b>	
<b>Capítulos 1 a 3 y 5</b>	<b>434.630</b>	<b>404.656</b>	<b>7%</b>	

NOTA: En los ingresos por impuestos, la DFG mantiene el criterio contable de no registrar presupuestariamente los deudores por las cantidades adeudadas a la Hacienda Foral (estos deudores al cierre del ejercicio se presentan en el Balance de Situación) (A4).

IVA de gestión foral Su importe apenas aumenta en 2000 debido al incremento de las devoluciones por exportaciones, que compensan el incremento de las cuotas positivas (un 5%).

I. Especiales de gestión foral El incremento del 121% tiene su origen en el ingreso directo en 2000 por la DFG de cuotas del I. Especial sobre el Tabaco, que antes se recibían como ajuste del Estado.

**A4. DEUDORES TRIBUTARIOS** Millones-ptas

	Deudas de años anteriores				Nuevos deudores	Total
	ene.00	Cobros	Anulac.	dic.00		
IRPF, Retenciones de Trabajo .....	20.889	1.417	2.638	16.834	1.118	17.952
IRPF, resto de conceptos .....	4.567	1.152	348	3.067	1.957	5.024
I. Sociedades .....	5.659	529	293	4.837	1.274	6.111
IVA de gestión foral .....	27.795	1.403	1.785	24.607	2.580	27.187
Otros impuestos .....	2.801	381	192	2.228	229	2.457
Ints. demora, recargos y sanc. ....	11.594	632	1.835	9.127	1.774	10.901
Otros ingresos .....	372	41	113	218	44	262
<b>Total</b>	<b>73.677</b>	<b>5.555</b>	<b>7.204</b>	<b>60.918</b>	<b>8.976</b>	<b>69.894</b>

Situación de recaudación

Deudas tributarias ingresadas en otras Haciendas....	14.665
Aplazamientos concedidos .....	12.208
Aplazamientos solicitados en tramitación.....	1.377
Deudas en suspenso por recursos y otros .....	4.194
Otras deudas en voluntaria.....	4.731
Deudas en ejecutiva: quiebras y suspensiones .....	12.581
Otras deudas en ejecutiva.....	20.138
<b>Total</b>	<b>69.894</b>

Deudores tributarios La contabilización patrimonial de los deudores tributarios y de los acreedores por devoluciones (A5) ha supuesto reconocer ingresos adicionales por impuestos y tributos por 2.749 M-ptas, y pérdidas de ejercicios anteriores por 6.361 M-ptas (A17 y A18).

Provisión para insolvencias Ascende a 62.086 M-ptas, y se desglosa como sigue:  
 - Deudas superiores a 200 M-ptas: 42.639 M-ptas, se dota por análisis individualizado una provisión de 40.349 M-ptas.  
 - Deudas inferiores a 200 M-ptas: 27.255 M-ptas, se dota por análisis estadístico una provisión de 21.737 M-ptas

Provisión para compromisos institucionales Ascende a 5.628 M-ptas, y representa la estimación del incremento de los compromisos institucionales que supondría el cobro de los deudores tributarios no provisionados como incobrables.

**A5. ACREEDORES POR DEVOLUCIONES** Millones-ptas

	(*) Aprobadas	Pdtes	Total
IVA.....	875	2.517	3.392
IRPF .....	232	632	864
I. s/ Sociedades .....	260	1.546	1.806
Otros.....	110	-	110
<b>Total</b>	<b>1.477</b>	<b>4.695</b>	<b>6.172</b>

(\*) Saldo de Acreedores por Devoluciones en el Balance de Situación.

## A6. INGRESOS POR TRANSFERENCIAS Y SUBVENCIONES

Millones-ptas

	___Corrientes___			Capital 00
	00	99	Variac.	
<b>Transf. y subv. de la UE</b>				
FSE 98 y 99.....	471	509	(7%)	45
Feder 97/99 y Resider II.....	39	89	(56%)	773
Interreg II (Feder) .....	53	-	-	15
Feoga .....	-	-	-	451
Interreg II (Feoga).....	-	-	-	28
Fondos de Cohesión .....	-	-	-	177
Otras .....	-	11		
	<b>563</b>	<b>609</b>	<b>(8%)</b>	<b>1.489</b>
<b>Transf. y subv. del Estado</b>				
Org. Nacional de Loterías y Apuestas.....	132	188	(30%)	
Imsero, transf. de la Tes. Gral. de la Seguridad Social (*).....	45	3.309	-	
Otras .....	30	64		
	<b>207</b>	<b>3.561</b>	<b>(94%)</b>	
<b>Transf. y subv. de la CAPV</b>				
Aportaciones a la CAPV Fondo de Solidaridad (ver A9).....	1.708	-	-	
" Plan 3R (ver A9) .....	28	56	(50%)	
IMI- Ingreso Mínimo de Inserción .....	1.770	1.537	15%	
AES- Ayudas de Emergencia Social.....	648	607	7%	
Convenio para guarderías.....	100	-	-	
Plan Euskadi 2003 .....	-	-	-	1.500
Plan Euskadi Siglo XXI.....	-	-	-	1.167
Otras .....	20	4		4
	<b>4.274</b>	<b>2.204</b>	<b>94%</b>	<b>2.671</b>
<b>Transf. y subv. del TH de Gipuzkoa</b>				
Entes locales, reintegros de las Ayudas de Emergencia Social.....	30	-	-	
Ayto de Donostia, Plan de Transporte de Viajeros.....	8	-	-	
Entes locales, cofinanciación de carreteras .....	-	-	-	14
Ayto de Donostia, obras del Apéndice 22 de Amara-Loiola .....	-	-	-	142
Mancomunidad de Aguas del Añarbe, convenios 95 a 99 .....	-	-	-	361
Consortio de Aguas de Gipuzkoa, convenios 96 a 00.....	-	-	-	228
Mancomunidad de Aguas del Txingudi, Convenio 98 .....	-	-	-	8
Otras .....	8	33		10
	<b>46</b>	<b>33</b>	<b>39%</b>	<b>763</b>
Transf. y subv. de familias, empresas e instituciones .....	8	213	(96%)	111
<b>Capítulos 4 y 7</b>	<b>5.098</b>	<b>6.620</b>	<b>(23%)</b>	<b>5.034</b>

(\*) En el año 2000 estas transferencias pasan a incluirse en las transferencias de Cupo al Estado. Están pendientes de liquidación definitiva los ejercicios 1994-00 (ver A14 y A15).

## A7. GASTOS DE PERSONAL

Millones-ptas

			Variación	Plantilla a 31.12	
	00	99		00	99
Diputado General.....	168	161	4%	27	28
Presidencia .....	1.358	1.192	14%	277	273
Economía y Turismo .....	140	139	1%	25	23
Transportes y Carreteras .....	772	797	(3%)	168	168
Hacienda y Finanzas .....	2.521	2.346	7%	506	489
Obras Hidráulicas y Urbanismo .....	473	469	1%	84	87
Cultura, Euskera, Juventud y Deportes .....	665	634	5%	142	142
Agricultura y Medio Ambiente.....	898	875	3%	190	189
Servicios Sociales.....	1.168	1.095	7%	302	300
<b>Retribuciones y plantilla</b>	<b>8.163</b>	<b>7.708</b>	<b>6%</b>	<b>1.721</b>	<b>1.699</b>
Seguridad Social.....	1.977	1.849	7%		
Elkarkidetza, cuotas .....	88	61	44%		
Elkarkidetza, deuda actuarial.....	57	55	4%		
Clases pasivas (jubilados hasta 1.1.86).....	168	176	(5%)		
Premios de jubilación.....	6	38	(84%)		
Seguros .....	46	39	18%		
Asistencia médico-farmacéutica .....	10	7	43%		
<b>Capítulo 1</b>	<b>10.515</b>	<b>9.933</b>	<b>6%</b>		

Retribuciones El incremento aprobado para el ejercicio 2000 ha sido el 3%. La subida media del 6% se debe a la promoción interna de 117 plazas del grupo D al grupo C, y a la reestructuración del servicio de Bomberos (Presidencia).

Plantilla por tipos de contrato	Plantilla	
	00	99
Cargos y eventuales.....	50	50
Fijos: funcionarios y laborales .....	1.356	1.359
Interinos .....	236	230
Temporales .....	79	60
<b>Total</b>	<b>1.721</b>	<b>1.699</b>

Elkarkidetza Se realizan aportaciones a partes iguales entre la DFG y los empleados que lo desean, ascendiendo la aportación de la DFG en 2000 al 1,5% del la retribución anual del empleado.

ULIAZPI Y SOCIEDADES PÚBLICAS El organismo autónomo Uliazpi tiene una plantilla de 240 personas, y la sociedad pública IZFE, SA de 106. Urnieta Lantzen, SA no tiene personal propio.

## A8. COMPRAS DE BIENES Y SERVICIOS

Millones-ptas

	00	99	Variac.	Compromisos	
				D - O	Futuros
Arrendamientos: edificio anexo a Palacio, etc. ....	109	119	(8%)	6	
Reparación y conservación del inmovilizado .....	505	460	10%	60	10
Material de oficina .....	102	96	6%	2	
Suministro de energía eléctrica, gas, gasóleo .....	308	275	12%	9	
Suministro de cartones de bingo e impresos tributarios.....	105	106	(1%)	13	
Suministro de prod. alimenticios (residencias y albergues) .....	86	84	2%	1	
Otros suministros.....	346	310	12%	49	
Comunicaciones .....	264	228	16%	153	
Transportes en vehículos propios y alquilados .....	87	71	23%	4	
Seguros .....	101	94	7%	-	
Tributos.....	77	73	5%	4	
Gastos diversos .....	152	253	(40%)	19	
<b>Trabajos realizados por empresas</b>					
Estudios y dictámenes .....	151	108	40%	191	
Publicaciones, diseño e impresión de libros y revistas .....	122	119	3%	42	
Publicidad y propaganda .....	104	95	9%	28	
Izfe, SA, servicios informáticos .....	574	562	2%	4	
Grabación de declaraciones fiscales .....	112	116	(3%)	34	
Limpieza de edificios .....	363	308	18%	8	
Limpieza de playas (excepto Donostia-San Sebastián) .....	97	89	9%	3	
Contratos socio-culturales y deportivos .....	418	356	17%	71	
Sasfal, asistencia sanitaria y farmacia .....	290	299	(3%)	-	
Seguridad en edificios .....	92	85	8%	6	
Lucha contra el fuego en montes forales, retenes .....	34	33	3%	-	
Txara 1: módulos 1 a 4, centro de día y unid. convivencia.....	273	249	10%	3	
Txara 2.....	159	59	169%	36	407
Residencia Aldakonea .....	115	62	85%	-	221
Residencias de Eibar y Tolosa .....	165	111	49%	13	
Otros servicios asistenciales.....	265	120	121%	23	185
Otros trabajos realizados por empresas.....	708	567	25%	328	16
	<b>4.042</b>	<b>3.338</b>	<b>21%</b>	<b>790</b>	<b>829</b>
Dietas, locomoción y traslados .....	148	141	5%	-	
<b>Capítulo 2</b>	<b>6.432</b>	<b>5.648</b>	<b>14%</b>	<b>1.110</b>	<b>839</b>

## A9. TRANSFERENCIAS Y SUBVENCIONES

Millones-ptas

	Tipo	_Gastos (fase D)_		_Gastos (fase O)_		Compromisos	
		Año	Incorpor	Corrientes	Capital	D - O	Futuros
<b>Transferencias</b>							
Cupo 2000 y liquidación 1999 .....		51.503	-	51.503	-	-	-
Aportaciones CAPV (ver A6, ingresos = 1.736 M-ptas)		270.692	-	270.692	-	-	-
CAPV, ayudas al tercer mundo .....		524	-	524	-	-	-
CAPV, cofinanciación de gastos .....		28	28	28	28	-	-
Fondo Foral de Financiación Municipal .....		42.405	-	42.405	-	-	-
Juntas Generales .....		409	-	397	12	-	-
Fundación Uliazpi .....		1.398	-	1.276	122	-	-
Izfe, SA .....		298	41	48	214	77	103
		<b>367.257</b>	<b>69</b>	<b>366.873</b>	<b>376</b>	<b>77</b>	<b>103</b>
<b>Subvenciones de Diputado General</b>							
UPV, ampliación del campus de Ibaeta .....	Nominativa	500	-	-	-	500	900
Ayto Pasaia, conv. regeneración de bahía de Pasaia....	Nominativa	100	253	-	75	278	86
CEIT y Univ. Navarra, nuevo edific. Escuela Ingenieros	Nominativa	200	-	-	100	100	200
Ayto Soraluze, acceso a polígono de viviendas.....	C. Diputados	-	76	-	-	76	-
Observatorio Transfr. Eurociudad Baiona - Donostia ...	Nominativa	20	35	55	-	-	-
Soc. de Oceanografía, ampliación Aquarium.....	Nominativa	25	20	-	45	-	-
Donostia International Physics Center .....	Estatutos	12	12	12	-	12	-
Estudio implantación Parque Temático de Ocio.....	C. Diputados	25	-	25	-	-	-
Elkarri, Chernobil, Mareiro, Cám. Comercio, etc. ....	Decreto-Resol.	16	-	15	-	1	-
Otras menores .....		-	11	11	-	-	-
		<b>898</b>	<b>407</b>	<b>118</b>	<b>220</b>	<b>967</b>	<b>1.186</b>
<b>Subvenciones de Presidencia</b>							
Extinción de incendios, ayto de Donostia-SS .....	Nominativa	245	20	265	-	-	-
Ext. incendios, ayto. Azpeitia y manc. Urola Garaia....	Nominativa	20	6	20	-	6	-
Extinción incendios, bomberos voluntarios .....	Convenio	15	3	9	-	9	-
Salvamento y seguridad en playas .....	D70/00	30	-	30	-	-	-
Otras menores .....		12	-	9	-	3	-
		<b>322</b>	<b>29</b>	<b>333</b>	-	<b>18</b>	-
<b>Subvenciones de Economía y Turismo</b>							
CEI-Berrilan .....	Nom+C. Dip.	90	-	85	-	5	-
Caja Laboral, Fondo Ahorro Proximidad .....	C. Diputados	166	-	80	-	86	-
Hernani y Legazpia, recuperación espacios naturales ..	C. Dip.-Resider	151	-	-	151	-	-
Urola Garaia, escuela formac. profesional comarcal....	C. Dip.-Resider	125	-	-	125	-	-
Aytos, contratos financiados FSE 98 y 99 .....	Unión Europea	35	-	35	-	-	-
Empleabilidad, Txekinbide .....	D71/00	416	318	322	37	375	-
Promoción de microempresas.....	D48/00	83	-	17	-	66	-
Programa Txekin, asesoría y asistencia técnica .....	D67/00	34	-	4	-	30	-
Desarrollo económico y local .....	D59/00	20	-	-	-	20	-
Otras menores .....		19	49	44	4	20	-



## A9. TRANSFERENCIAS Y SUBVENCIONES (continuación)

Millones-ptas

	Tipo	_Gastos (fase D)_		_Gastos (fase O)_		Compromisos	
		Año	Incorpor	Corrientes	Capital	D - O	Futuros
Fundación Tekniker, proyecto Sinergia .....	Nominativa	11	6	-	17	-	-
Fundación Tekniker, estudio de micromáquinas.....	C. Diputados	45	-	-	-	45	195
Centro Microsistemas AIE.....	C. Diputados	115	-	-	-	115	185
Fundación Vicomtech .....	C. Diputados	83	-	-	83	-	-
Ciencia, tecnología e innovación .....	D49/00	342	140	-	317	165	-
Innovación y desarrollo de productos .....	D50/00	70	58	-	27	101	-
Donostia-SS, Convention Bureau, SA .....	Nominativa	23	-	22	-	1	-
Fundación Euroventanilla.....	Nom+C. Dip.	49	-	48	-	1	-
Internacionalización .....	D51/00	44	73	27	73	17	-
Plan para la promoción del TH.....	D47/00	74	13	28	-	59	-
Otras menores .....		5	5	10	-	-	-
		2.000	662	722	834	1.106	380
<b>Subvenciones de Transportes y Carreteras</b>							
Europistas, SA, gastos del enlace de Aritzeta .....	Nominativa	32	-	-	32	-	-
Ayto Bergara, obras estación de autobuses.....	C. Diputados	-	29	-	-	29	-
Concesión Tolosaldea Bus, SL.....	Nom+Convenio	35	8	34	-	9	-
Ayto Zarautz, aparcamiento de camiones.....	C. Diputados	35	-	-	-	35	-
Peaje Social de la Autopista A-8 .....	D27/99	823	-	823	-	-	-
Renovación de flota de autobuses.....	D29/96	119	90	-	119	90	-
Paradas de autobuses y marquesinas .....	D28/96	16	3	-	4	15	-
Convento Carmelitas de Azkoitia, indemnización .....	Ley 30/92	-	84	84	-	-	-
Indemnizaciones por daños .....	Ley 30/92	64	-	64	-	-	-
Otras menores .....		25	23	9	39	-	-
		1.149	237	1.014	194	178	-
<b>Subvenciones de Hacienda y Finanzas</b>							
Udalbide Elkaran Elkarte - Udalbiltza (2000 y 01) .....	Nominativa	64	-	64	-	-	-
Otras menores .....		23	1	19	-	5	-
		87	1	83	-	5	-
<b>Subvenciones de Obras Hidráulicas y Urbanismo</b>							
Ayto Eibar, casa consistorial .....	Nominativa	-	125	-	-	125	-
Ayto Mendaró, casa consistorial.....	Nominativa	50	-	-	16	34	-
Encauzamiento de ríos.....	GOVA+C. Dip.	464	4	-	413	55	322
Otras menores .....		12	2	13	1	-	-
		526	131	13	430	214	322
<b>Subvenciones de Cultura, Euskera, Juventud y Deportes</b>							
Festival Internacional de Cine de Donostia-SS .....	Nom+C. Dip.	130	-	130	-	-	-
Patronato Eresbil.....	Nom+C. Dip.	96	33	21	46	62	-
Quincena Musical de Donostia-SS .....	Nom+C. Dip.	93	-	93	-	-	-
Restauración patrim. cultural y activ. arqueológicas....	D8/00	371	66	18	342	77	-
Equipamiento cultural, aytos .....	NF5/93	-	187	-	13	174	-
Actividades culturales y euskera, asociaciones.....	D7/00	95	24	90	-	29	-

## A9. TRANSFERENCIAS Y SUBVENCIONES (continuación)

Millones-ptas

	Tipo	_Gastos (fase D)_		_Gastos (fase O)_		Compromisos	
		Año	Incorpor	Corrientes	Capital	D - O	Futuros
Ayto Zestoa, réplica de Ekain.....	Nominativa	40	-	-	11	29	-
Patronato Cultura Donostia-San Sebastián.....	Nominativa	23	3	11	-	15	-
Fundación Cristóbal Balenciaga.....	Nominativa	25	-	-	25	-	-
Consortio Palacio Miramar.....	Nominativa	20	-	10	-	10	-
Fundación Cursos de Verano de la UPV.....	Nominativa	18	-	18	-	-	-
Ayto Irun, puerto romano Oiasso.....	Nominativa	6	10	-	8	8	-
Soc. Ciencias Naturales Aranzadi.....	Nominativa	11	4	12	-	3	-
Arkeolan.....	Nominativa	8	3	9	-	2	-
UNED de Bergara.....	Nom+C. Dip.	61	6	61	-	6	-
Becas artes plásticas, música, danza y literarias.....	D9/00	37	15	33	-	19	-
Espectáculos escénicos, empresas productoras.....	D12/00	18	7	18	-	7	-
Museos.....	D8/00	18	4	15	-	7	-
Espectáculos escénicos, aytos.....	D43/00	20	1	21	-	-	-
Museos, contratos de gestión.....	Contrato	57	-	54	-	3	-
Otras menores.....		123	20	77	31	35	-
Eusko Ikaskuntza.....	Nominativa	16	-	14	-	2	-
Euskaltzaindia.....	Nom+C. Dip.	22	-	22	-	-	-
Galtzagorri Elkarte.....	C. Diputados	15	-	11	-	4	-
Publicaciones periódicas en euskera.....	D26/00	63	12	52	-	23	-
Proyectos audiovisuales en euskera.....	D55/00	30	-	23	-	7	-
Asociaciones de promoción del euskera.....	D28/00	33	8	28	-	13	-
Difusión del euskera con medios informáticos.....	D58/00	31	-	2	17	12	-
Euma, Euli y Eubi.....	D29/00	34	-	-	34	-	-
Otras menores.....		59	5	48	5	11	-
Asoc. juveniles, colonias y campamentos verano.....	D13/00	98	-	86	11	1	-
Otras menores.....		14	2	13	-	3	-
Fundación Kiroldgi, aportación temporal.....	Nom+C. Dip.	45	-	45	-	-	-
Plan de instalaciones deportivas 94-97.....	NF20/93+C. Dip.	302	166	-	189	279	114
Asistencia técnica a federaciones deportivas.....	DF17/00	123	8	129	-	2	-
Estructuras municipales de deporte escolar.....	DF17/00	74	14	50	-	38	-
Federaciones, actividad ordinaria.....	DF17/00	73	-	73	-	-	-
Acontecimientos deportivos extraordinarios.....	DF17/00	38	5	39	-	4	-
Material deportivo para federaciones y clubes.....	DF17/00	39	3	-	21	21	-
Actividades de los clubes deportivos.....	DF17/00	38	1	37	-	2	-
Material deportivo.....	DF17/00	25	3	13	8	7	-
Desplazamientos de competiciones escolares.....	DF17/00	22	-	22	-	-	-
Aprendizaje de la natación en centros escolares.....	DF17/00	17	1	18	-	-	-
Coro Zaldúa Albisu, indemnización ext. derechos.....	Rgto Bienes	16	-	16	-	-	-
Otras menores.....		54	11	47	5	13	-
		2.551	622	1.479	766	928	114

## A9. TRANSFERENCIAS Y SUBVENCIONES (continuación)

Millones-ptas

	Tipo	_Gastos (fase D)_		_Gastos (fase O)_		Compromisos	
		Año	Incorpor	Corrientes	Capital	D - O	Futuros
<b>Subvenciones de Agricultura y Medio Ambiente</b>							
Azti SA.....	C. Diputados	-	100	-	100	-	-
Otras menores .....		7	-	7	-	-	-
Asociación Tolosa-Aldea.....	Nominativa	65	20	-	73	12	-
IKT, SA.....	Nom+C. Dip.	19	-	19	-	-	-
Kaiku, S. Coop.....	C. Diputados	80	-	80	-	-	-
Asociaciones de agricultura de montaña.....	NF15/93+C. Dip.	343	278	24	296	301	-
Asociac. agricultura de montaña, objetivo 5B.....	Unión Europea	67	43	-	110	-	-
Electrificación rural.....	Convenio	23	44	-	27	40	-
Mejoras en explotaciones agrarias.....	D79/00	373	23	-	388	8	-
Indemniz. compensatoria agricultura de montaña.....	D79/00	174	-	174	-	-	-
Subvención puntos de interés.....	D79/00	123	33	96	21	39	-
Subvención pólizas de seguros agrarios.....	D79/00	16	-	16	-	-	-
Prejubilaciones agrarias.....	D79/00	15	-	15	-	-	-
Otras menores.....		26	-	19	4	3	-
Fruticultura: plantación de manzanos.....	D79/00	16	-	-	14	2	-
Otras menores.....		29	1	22	-	8	-
Ele, oveja latxa.....	Nominativa	37	-	37	-	-	-
Asoc. de Veterinarios.....	Nominativa	37	-	37	-	-	-
Hebe, Herri Behi Elkartea.....	Nominativa	29	2	29	-	2	-
Gife, asoc. frisona.....	Nom+D13/86	124	2	121	-	5	-
Servicios agroganaderos.....	D79/00	39	-	20	-	19	-
Calidad higiénica de la leche de vaca.....	D45/99	16	6	10	6	6	-
Otras menores.....		68	2	56	-	14	-
Gipuzkoako Euskal Baso Elkartea.....	Nominativa	27	-	27	-	-	-
Ayudas forestales.....	D80/00	519	-	-	519	-	-
Otras menores.....		14	3	13	-	4	-
Ayto de Donostia-SS, limpieza de playas.....	Nominativa	23	-	23	-	-	-
Zaramako Erabilpen Garbia, SA-Zergarbi.....	Nominativa	10	-	10	-	-	-
Mancomunidad de San Marcos.....	C. Diputados	50	-	-	-	50	-
Mancomunidad de Enirio-Aralar.....	C. Diputados	22	9	5	8	18	-
Mancomunidad del Alto Deba.....	C. Diputados	4	21	-	21	4	-
Parzonería General de Gipuzkoa y Álava.....	C. Diputados	15	2	2	-	15	-
Escuelas municipales naturaleza y medio ambiente.....	D56/00	16	16	16	-	16	-
Federaciones caza, pesca y montaña.....	D10/96	15	-	15	-	-	-
Ayto Hondarribia, regeneración bahía Txingudi.....	C. Diputados	-	20	-	20	-	-
Otras menores.....		33	6	22	-	17	-
		2.474	631	915	1.607	583	-

## A9. TRANSFERENCIAS Y SUBVENCIONES (continuación)

Millones-ptas

	Tipo	_Gastos (fase D)_		_Gastos (fase O)_		Compromisos	
		Año	Incorpor	Corrientes	Capital	D - O	Futuros
<b>Subvenciones de Servicios Sociales</b>							
<b>Minusválidos</b>							
Talleres Protegidos Gureak, SA.....	Nominativa	619	10	629	-	-	-
Serv. residenciales y otros a subnormales y autistas ....	Convenio	722	1	689	-	34	-
Fundación José Matía .....	Convenio	87	-	87	-	-	-
Ayudas complementarias a minusválidos.....	D18/00	385	-	385	-	-	-
Ayudas a minusválidos: técnicas y otras .....	D39/00	162	6	26	109	33	-
Otras menores .....		6	3	9	-	-	-
<b>Menores</b>							
Guarderías de Irún, Rentería y Zarautz .....	C. Diputados	111	-	111	-	-	-
Guarderías (fondos recibidos del Gova) .....	C. Diputados	100	-	100	-	-	-
Guarda y atención residencial a menores .....	Convenio	414	-	414	-	-	-
Intervención familiar: asociación Argarbe .....	Convenio	76	-	76	-	-	-
Acogimiento familiar y tratamiento de menores .....	D35/99	108	11	103	-	16	-
Guarderías .....	D38/00	38	2	38	-	2	-
Otras menores .....		1	1	1	-	1	-
<b>Cooperación Social</b>							
Gautena, Asoc. Guipuzcoana Padres Autistas .....	Nominativa	55	-	-	55	-	-
Aspace, Asoc. Parálisis Cerebral.....	Nominativa	40	-	-	40	-	40
Asoc. G. Enfermos Psíquicos, traslado centro de día ...	Nominativa	28	-	-	19	9	-
Talleres Protegidos Gureak, SA.....	Nom+C. Dip.	120	48	-	168	-	-
Plan de Cooperación e inversión en servicios sociales..	D32 y 37/00	807	173	151	245	584	252
<b>Prestaciones periódicas</b>							
Pensiones no contributivas .....	Pensiones	1.792	-	1.792	-	-	-
Pensiones, Fondo de Bienestar Social .....	Pensiones	266	-	266	-	-	-
Pensiones, prestaciones Lismi .....	Pensiones	172	-	172	-	-	-
<b>Mayores</b>							
Asoc. Familiares de Enfermos de Alzheimer .....	Nom+C. Dip.	21	1	15	-	7	-
Ayuda a domicilio .....	Red básica	871	2	873	-	-	-
Programas preventivos.....	Red básica	75	-	75	-	-	-
Estancias en centros residenciales.....	Convenio	1.491	-	1.491	-	-	-
Centros de día no municipales .....	Convenio	160	-	160	-	-	-
Centros de día municipales.....	Convenio	116	-	116	-	-	-
Pisos tutelados municipales .....	Convenio	25	-	25	-	-	-
Pisos tutelados privados.....	Convenio	10	-	10	-	-	-
Programas preventivos: convenio Kutxa .....	Convenio	19	-	11	-	8	-
Ayudas complementarias a personas mayores.....	D18/00	402	-	402	-	-	-
Sendian, fines de semana y respiro intenso .....	D72/00	82	-	82	-	-	-
Sendian, familias que viven con mayores.....	D72/00	44	-	44	-	-	-
Plan de calidad en residencias .....	D82/00	79	-	-	-	79	-
Acogimiento familiar .....	D48/98	71	-	71	-	-	-
Ayuda intensiva a domicilio .....	D58/89	27	-	27	-	-	-
Otras menores .....		15	5	19	-	1	-

## A9. TRANSFERENCIAS Y SUBVENCIONES (continuación)

Millones-ptas

	Tipo	_Gastos (fase D)_		_Gastos (fase O)_		Compromisos	
		Año	Incorpor	Corrientes	Capital	D - O	Futuros
<b>Mayores con atención especializada</b>							
Residencias asistidas .....	Convenio	657	-	651	-	6	-
Otras menores .....		-	4	4	-	-	-
<b>Acción comunitaria e inserción social</b>							
Consortio de Educación Compensatoria .....	Nominativa	29	-	28	-	1	-
Ingreso Mínimo de Inserción .....	Ley 12/98	1.770	-	1.770	-	-	-
Ayudas de Emergencia Social .....	Red básica	680	-	680	-	-	-
Trabajadores de servicios sociales .....	Red básica	364	-	350	-	14	-
Actividades complementarias de ayuntamientos .....	Red básica	91	-	91	-	-	-
Alojamientos de emergencia .....	Convenio	153	-	150	-	3	-
Centros de inserción social .....	Convenio	114	-	103	-	11	-
Atención jurídica a personas desprotegidas.....	Convenio	10	-	10	-	-	-
Atención jurídica y psicológica.....	D36/97	43	-	43	-	-	-
Plan Aterpe, inserción laboral pers. con dificultades....	D40/00	27	9	19	-	17	-
Otras menores .....		26	2	23	-	5	-
		13.581	278	12.392	636	831	292
<b>Capítulos 4 y 7</b>		<b>390.845</b>	<b>3.067</b>	<b>383.942</b>	<b>5.063</b>	<b>4.907</b>	<b>2.397</b>
Transferencias		367.257	69	366.873	376	77	103
Subvenciones		23.588	2.998	17.069	4.687	4.830	2.294

Nom+C. Dip. = Subvención nominativa completada en el ejercicio con otra adicional aprobada por el Consejo de Diputados

A10. INVERSIONES	Millones-ptas		
	Gastos fase O	_Compromisos_ D-O	Futuros
<b>Diputado General</b>	15	2	-
<b>Presidencia</b>			
Parque contra Incendios de Legazpi .....	177	28	
Otras: vehículos, mobiliario, equipos oficina e informáticos, etc..	340	34	
	517	62	-
<b>Economía y Turismo</b>	17	-	-
<b>Transportes y Carreteras</b>			
Autopista Vitoria-Gasteiz - Eibar .....	5.218	6.925	14.763
Variante Puerto de Etxegarate.....	3.226	2.161	2.729
Variante este de Bergara .....	-	900	1.684
Variante Sur de Hernani .....	1.299	10	876
Apéndice 22 de Amara - Loiola.....	1.346	-	
Variante de Astigarraga .....	4	205	700
Intersección circular en Añorga .....	-	210	253
Enlace de Aritzeta .....	361	50	
Variante de Rentería.....	406	-	
Ensanche y mejora N-634 entre Maltzaga y Alzitain - Eibar .....	251	-	
Glorieta Txumarraga - Irun.....	21	194	
Ensanche y mejora GI-627 entre San Prudentzio - Epele.....	-	186	
Mejora intersección GI-627 y GI-3310 en Eskoriatza - Leintz G. ..	73	102	
Variante de Legazpi.....	95	60	
Vial de conexión con Portaleku .....	115	-	
Variante de Ibarra .....	101	-	
Variante de Azkoitia.....	-	61	
Otras inversiones en carreteras.....	444	80	
Conservación integral de la Zona B.....	321	11	2.319
Conservación y explotación de la N-I y A-15 .....	791	-	915
Limpieza de cunetas y márgenes en las zonas A y B .....	130	2	86
Otros contratos de mejora y mantenimiento de carreteras .....	1.841	925	264
Proyectos, estudios, dirección de obras y asistencias técnicas .....	975	995	184
Expropiaciones .....	807	26	
Anuncios en periódicos .....	16	-	
Otras: vehículos, mobiliario, equipos oficina e informáticos, etc..	102	77	
	17.943	13.180	24.773
<b>Hacienda y Finanzas</b>			
Plan de Lucha contra el Fraude 2000-03.....	-	17	507
Papelera Zikuñaga, terrenos Leitzaran.....	173	-	
Otras: vehículos, mobiliario, equipos oficina e informáticos, etc..	699	147	
	872	164	507

A10. INVERSIONES (continuación)	Millones-ptas		
	Gastos fase O	_Compromisos_ D-O	Futuros
<b>Obras Hidráulicas y Urbanismo</b>			
Interceptor del Alto Oria y ramales complementarios .....	47	2.011	367
Edar del Alto Oria .....	-	1.559	73
Colector de Herrera - Edar de Loiola .....	654	252	
Colector Regata Jai-Zubia, fase 2ª .....	16	283	
Abastec. de agua a Abaltzisketa, Orendain, Baliarrain y Gaintza .	79	53	
Abastecimiento de agua a Tolosaldea .....	46	465	
Interceptor del Alto Deba y ramales ctarios, fase 2ª Aretxabaleta	69	-	
Interceptor del Alto Deba: Saneamiento de Bergara, desglosado	56	-	
Abastecimiento y saneam. del Alto Urola, tramo área 58 Lega....	54	-	
Otras obras hidráulicas .....	289	192	25
Expropiaciones .....	87	54	
Rehabilitación del Palacio de Hielo Txuri-Urdin .....	115	3	
Restauración de la fachada del Palacio Foral .....	31	19	58
Otras: vehículos, mobiliario, equipos oficina e informáticos, etc..	244	186	20
	<b>1.787</b>	<b>5.077</b>	<b>543</b>
<b>Cultura, Euskera, Juventud y Deportes</b>			
Restauración del interior de la cúpula de la Basílica de Loiola .....	15	-	115
Reformas en el albergue de Zarautz .....	-	57	62
Otras: vehículos, mobiliario, equipos oficina e informáticos, etc..	461	137	
	<b>476</b>	<b>194</b>	<b>177</b>
<b>Agricultura y Medio Ambiente</b>			
Trabajos forestales .....	51	47	
Pistas forestales .....	30	25	
Replantaciones, sacas, áreas recreativas, etc. ....	325	333	
Adecuación del Vertedero de Lapatz .....	-	103	
Otras: vehículos, mobiliario, equipos oficina e informáticos, etc..	226	96	
	<b>632</b>	<b>604</b>	<b>-</b>
<b>Servicios Sociales</b>			
Adquisición de Txara 1 (anualidad) .....	27	-	432
Adquisición de Txara 2 (anualidad) .....	31	-	591
Reforma del caserío Azpilikueta de Irun .....	-	58	
Otras: vehículos, mobiliario, equipos oficina e informáticos, etc..	408	135	
	<b>466</b>	<b>193</b>	<b>1.023</b>
<b>Capítulo 6</b>	<b>22.725</b>	<b>19.476</b>	<b>27.023</b>

A11. INMOVILIZADO		Millones-ptas						
	Saldo 1999	__Ppto__ gastos	Ingresos ingresos	Ingresos cdos.	Recla- sificac.	Altas / bajas	Amorti- zación	Saldo 2000
Patrim. destinado al uso general .....	26.359	14.787	-	-	(13.622)	-	-	27.524
Inmovilizado inmaterial .....	5.253	1.020	-	-	-	-	-	6.273
Terrenos y bienes naturales .....	7.454	50	(11)	-	36	8	-	7.537
Construcciones .....	28.626	15	(1.076)	-	695	480	-	28.740
Instalac. técnicas: obras hidráulicas....	32.021	1.399	-	(5)	-	-	-	33.415
Otro inmovilizado material.....	8.530	876	(1)	-	(1)	(8)	-	9.396
Inmovilizado material en curso.....	330	776	-	-	(595)	-	-	511
Amortización inmov. inmaterial .....	(3.807)	-	-	-	-	-	(1.140)	(4.947)
Amortización inmov. material .....	(10.559)	-	-	-	-	286	(2.085)	(12.358)
<b>Inmov. material e inmaterial</b>	<b>94.207</b>	<b>18.923</b>	<b>(1.088)</b>	<b>(5)</b>	<b>(13.487)</b>	<b>766</b>	<b>(3.225)</b>	<b>96.091</b>
Gastos a distribuir .....	80	96	-	-	(176)	-	-	-
Patrim. entregado al uso gral.....	82.157	-	-	-	13.481	-	-	95.638
Patrim. en situac. especiales .....	9.459	-	-	-	-	-	-	9.459
<b>Total</b>	<b>185.903</b>	<b>19.019</b>	<b>(1.088)</b>	<b>(5)</b>	<b>(182)</b>	<b>766</b>	<b>(3.225)</b>	<b>201.188</b>
<b>+ Gastos e ingresos de los caps 6 que no son Inmovilizado</b>								
Venta a Rugui, SL (activos financieros).....	-	-	(17)	-	-	-	-	-
Acreedores inmovilizado (pasivos financieros).....	236	-	-	-	-	-	-	-
Ventas parciales (otros acreedores).....	-	-	(148)	-	-	-	-	-
Movs. no activables (Pérdidas y Ganancias) .....	3.470	-	(101)	-	-	-	-	-
<b>Total capítulos 6 del Ppto</b>	<b>22.725</b>	<b>(1.354)</b>						

Ppto de gastos	En el cap. 6 se contabilizan 3.470 M-ptas por actuaciones de mantenimiento de carreteras y otros gastos de reparación y conservación, que la contabilidad patrimonial registra como gastos del ejercicio (no como inversiones).
Reclasificaciones	Las principales reclasificaciones entre cuentas de inmovilizado son las infraestructuras entregadas al uso general y el pase a definitivas de las inversiones en curso finalizadas.
Otras altas y bajas	Son anotaciones de corrección a los datos presupuestarios efectuadas en la contabilidad patrimonial: por ejemplo, la consideración en cada venta del valor contable del bien vendido, su amortización y el beneficio o pérdida de la operación.
Amortización	La imputación a los gastos patrimoniales se realiza por importe de 3.233 M-ptas (ver A17), y a los ingresos patrimoniales por 8 M-ptas.



**A12. ACTIVOS FINANCIEROS** Millones-ptas

	Saldo	__Ppto__		Otros	Saldo
	1999	Gastos	Ingresos	movs.	2000
Sociedades públicas: IZFE y Urnieta Lantzen, SA.....	573	-	-	-	573
Inversiones financieras permanentes (ver A12 bis) .....	9.043	1.133	(56)	263	10.383
Provisión para depreciación .....	(827)	-	-	-	(827)
Desembolsos pendientes sobre acciones.....	(113)	-	-	(672)	(785)
Venta aplazada de una parcela a Rugui, SL .....	210	-	(17)	-	193
Crédito a Pasaia, SA .....	110	-	-	-	110
Créditos a Donostia-SS saneamiento financiero.....	360	-	(180)	-	180
Créditos a otros ayuntamientos .....	19	-	(2)	-	17
Créditos al personal .....	663	320	(386)	-	597
<b>Total</b>	<b>10.038</b>	<b>1.453</b>	<b>(641)</b>	<b>(409)</b>	<b>10.441</b>
Balance de Situación					
Inmovilizado financiero .....	9.951				10.907
Créditos concedidos a corto plazo ....	200				319
Desembolsos pdtes sobre acciones ...	(113)				(785)
- Movs. de activos financieros con origen en capítulos distintos que el 8					
Venta aplazada de una parcela a Rugui, SL (cap. 6, ver A11) .....			-	17	
<b>Total capítulos 8 del Ppto</b>		<b>1.453</b>	<b>(624)</b>		

- Ppto de gastos      Ampliaciones de capital por 1.133 M-ptas en estas sociedades: Kursaal, SA (450 M-ptas), Promotora Garaia, SA (250 desembolsados de una ampliación de 999), Recinto Ferial del Bidasoa, SA (113), Lanbarren Parke Logistiko, SA (120), Hernaniko Industrialdea, SA (95), Parque Tecnológico, SA (81) y otros menores (24).
- Ppto de ingresos      El importe de 56 M-ptas corresponde al anticipo a cuenta de la liquidación de la Sociedad de Desarrollo Industrial Sortu 2 (27), a la reducción de capital en Mendaroko Industrialdea (25) y otros menores (4).
- Otros movimientos      Incluyen los siguientes movimientos sin reflejo presupuestario:  
 - Desembolsos pendientes sobre acciones: se desembolsa la ampliación de capital de Recinto Ferial del Bidasoa, SA (113 M-ptas), y al cierre del ejercicio quedan en esta situación las sociedades Promotora Polo innovación Garaia, SA (749 M-ptas) e Irungo Industrialdea, SA (36).  
 - Inversiones financieras permanentes: además de la compensación de los desembolsos pendientes anteriores (672M-ptas), recogen la cesión gratuita de las acciones de Recinto Ferial del Bidasoa al Ayuntamiento de Irún (valoradas en 390 M-ptas) y otros movimientos menores (19).

A12 bis. INVERSIONES FINANCIERAS PERMANENTES / Participaciones 2000				Millones-ptas	
Abendaño Industri Sustapena, SA.....	208	50%	Lazkaoko Industria Lurra, SA.....	125	25%
Aberekin, SA.....	29	14%	Legazpiko Industrialdea, SA.....	82	14%
Agrup. Centro Especial de Empleo Katea, SA ....	20	20%	Mendaroko Industrialdea, SA.....	61	25%
Aretxabaletako Industrialdea, SA.....	208	24%	Mutrikuko Industrialdea, SA.....	127	25%
Atallu Industri Sustapena, SA.....	20	50%	Oarsoaldeko Industrialdea, SA.....	126	25%
Azkoitiako Industrialdea, SA.....	147	25%	Oñartxoko Oleta, SA.....	5	50%
Azpeitiako Industria Lurra, SA.....	159	25%	Oñatikoko Industrialdea, SA.....	52	24%
Bergarako Industrialdea, SA.....	110	25%	Ordiziako Industrialdea, SA.....	103	25%
CEI Berrilan, SA.....	49	43%	Papresa, SA.....	660	4%
Centro Kursaal, SA.....	1.525	50%	Parque Tecnológico de San Sebastián, SA.....	991	19%
Deba Bailarako Autobidea, SA - Debasa.....	3	25%	Pasaia, SA.....	210	50%
Diara, Soc. Cooperativa Ltda.....	5	12%	Promotora Polo Innovación Garaia, SA.....	999	30%
Donostia Convention Bureau, SA.....	4	30%	Quincena Musical de Donostia, SA.....	3	33%
Donostia International Physics Center.....	1	-	Soc. Capital Desarrollo Euskadi, SA.....	990	20%
Eibarko Industrialdea, SA.....	111	25%	Soc. Desarr. Industrial Sortu 2 (en liquidación) ...	12	6%
Elgoibarko Industrialdea, SA.....	78	25%	Soc. Promotora Bilbao Plaza Financiera, SA.....	1	10%
Elkargi, Soc. Garantía Recíproca.....	50	1%	Talleres Protegidos Gureak, SA.....	125	17%
Euskomodál, SA.....	4	20%	Tolosaldeko Apattaerreka Industria Lurra, SA....	150	50%
Ezten, Fondo Capital Riesgo.....	40	-	Txirrita Maleo, SA (*).....	15	50%
Festival Internacional Cine San Sebastián, SA ....	10	25%	Urbiga - Urumea Bidasoaldea Ind. Garap., SA....	25	25%
Fundación Máquina Herramienta.....	233	-	ZAISA - Promocion Zona Aduanera de Irún.....	902	31%
Hernaniko Industrialdea, SA.....	233	25%	Zaramaren Erabilpen Garbia, SA.....	33	46%
Igara Gestión, SA.....	5	50%	Zarautzko Industrialdea, SA.....	87	25%
IKT - Nekazal Ikerketa eta Teknologia, SA.....	8	15%	ZTB - Centro Técnico Madera del País Vasco.....	5	15%
Irungo Industrialdea, SA.....	431	25%	Zuatzu Parque Empresarial, SA.....	557	25%
Lanbarren Parke Logistikoa, SA.....	120	25%	Zumarragako Industrialdea, SA.....	118	25%
Lasarte-Oriako Industrialdea, SA (*).....	2	25%	Saldos pendientes de regularizar por DFG.....	6	-
<b>Total</b>				<b>10.383</b>	

(\*) En noviembre-diciembre de 2000 la DFG ha acordado la disolución de estas dos sociedades.

**NOTA:** Además de estas participaciones, la DFG es titular del organismo autónomo Fundación Uliazpi, de las sociedades públicas Izfe, SA (100%) y Urnieta Lantzen, SA (57,5%), y está integrada en los consorcios de Aguas de Gipuzkoa, de Educación Compensatoria y del Palacio Miramar.

## A13. ENDEUDAMIENTO Y PASIVOS

Millones-ptas

	% Interés (M = Mibor)	Año amortiz.	Saldo 1999	Nuevos	Amorti- zación	Dispos./ (Repos.)	Ajustes patrim.	Saldo 2000
Obligaciones Emisión 2/94.....	8,30	04	12.000	-	-	-	-	12.000
" Emisión 11/96.....	7,86	06	15.000	-	-	-	-	15.000
Préstamo BEI .....	Máx. M+0,75	10	8.461	-	(769)	-	-	7.692
Línea crédito BBV.....	M+0,12	01	6.000	-	-	(6.000)	-	-
" B. Guipuzcoano....	M+0,12	"	4.000	-	-	(4.000)	-	-
L. extraptaria Kutxa .....	M+0,12	"	10.950	-	-	(2.250)	-	8.700
<b>ENDEUDAMIENTO</b>			<b>56.411</b>	<b>-</b>	<b>(769)</b>	<b>(12.250)</b>	<b>-</b>	<b>43.392</b>
Elkarkidetza (cap. 1) .....			58	-	(58)	-	-	-
Acr. inmov.: Txara 1 y 2, terrenos Leitzaran, etc. (cap. 6)....			2.110	-	(236)	-	(1)	1.873
<b>PASIVOS</b>			<b>58.579</b>	<b>-</b>	<b>(1.063)</b>	<b>(12.250)</b>	<b>(1)</b>	<b>45.265</b>
Balance de Situación Deuda a largo plazo .....			46.738					35.733
Deuda a corto plazo .....			11.841					9.532

Obligaciones	Para la amortización de las emisiones de obligaciones, la DFG continúa dotando una reserva mediante la contabilización de gastos en fase D que incorpora sucesivamente, alcanzando a dic.00 un importe de 17.161 M-ptas (ver A2).
Líneas de crédito	Los importes contratados ascienden a 27.150 M-ptas, no existiendo ningún importe dispuesto al cierre de 2000.
Línea extrapresupuestaria	Esta línea se renueva anualmente, por lo que tiene un carácter real de financiación estable, pese a lo cual la DFG la considera "a corto plazo" y la registra como extrapresupuestaria.
Gastos financieros	2.948 M-ptas, que se desglosan como sigue: obligaciones (2.176 + 188 por pago adelantado de intereses de la operación swap), préstamo BEI (325), líneas de crédito (92), línea extraptaria (92) y otros (75).

A14. DEUDORES Y CUENTAS FINANCIERAS		Millones-ptas			
	Ppto	Pptos cerrados	Tribu- tarios	Extra- ptarios	
Caps. 1, 2 y 3: Impuestos y tasas (ver A4)	111	-	57.686		
Deudores por aplazamientos tributarios (ver A4)	-	-	12.208		
Feder, cap. 4.....	27	97			
Interreg II (Feder) .....	26	-			
FSE, cap. 4.....	62	29			
Imserso, liquidaciones provisionales 94, 96, 97 y 00 .....	4	1.028			
GOVA: Ingr. mínimo inserción y Ayudas emergencia social.....	234	-			
Otros de cap. 4.....	31	-			
Cap. 4: Transferencias y subv. corrientes	384	1.154			
Cap. 5: Intereses de cuentas bancarias y otros	45	-			
Cap. 6: Enajenación de inmuebles	1	110			
Feder, cap. 7.....	467	1.487			
Interreg II (Feder) .....	15	-			
FSE, cap. 7.....	36	-			
Plan Euskadi 2003 .....	1.500	-			
Consortios y mancom., conv. obras hidráulicas .....	174	-			
Ayuntamientos, por convenios.....	156	2			
Otros de cap. 7.....	-	3			
Cap. 7: Transferencias y subv. de capital	2.348	1.492			
Cap. 8: Préstamos al personal	59	2			
Deudores varios.....				112	
Entes públicos, por pagos a cuenta y liquidación .....				1.693	
Fianzas y depósitos constituidos .....				21	
Deudores extrapresupuestarios				1.826	
Anticipos de caja fija.....				33	
Pagos pendientes de aplicación .....				8	
Cobros de aplicación anticipada (*).....				16.729	
Cuentas financieras extrapresupuestarias				16.770	
<b>Total</b>	<b>2.948</b>	<b>2.758</b>	<b>69.894</b>	<b>18.596</b>	
Total deudores				94.196	
Provisión para insolvencias (ver A.4)				(62.086)	
Provisión para compromisos institucionales (ver A.4)				(5.628)	

(\*) Fondos a recibir en 2001 por el ajuste entre los tres territorios históricos de los Impuestos Especiales (el cobro se ha anotado en el Presupuesto como ya efectuado).

A15. ACREEDORES	Millones-ptas			
	Ppto	Pptos cerrados	Extra- ptarios	Otros acreed.
Cap. 1: Gastos de personal	1	-		
Cap. 2: Compras de bienes y servicios	883	-		
Cap. 3: Intereses de obligaciones y préstamos, y otros	309	-		
Imserso, liquidaciones provisionales 95, 98 y 99 .....	-	158		
Aportaciones GOVA: liquidación 00.....	1.859	-		
Otras tr. y subv ctes. a la Admón General de Euskadi.....	19	-		
FFFM: liquidación 00.....	259	-		
Ayto de Donostia-San Sebastián, servicio extinción incendios....	245	-		
Otras transf. y subv. corrientes a entidades locales.....	278	-		
Tr. y subv. ctes. a empresas forales y privadas.....	233	-		
Tr. y subv. ctes. a familias.....	238	-		
Tr. y subv. ctes. a instituc. sin fines de lucro.....	376	-		
Otras tr. y subv. corrientes.....	16	-		
Cap. 4: Transferencias y subv. corrientes	3.523	158		
Cap. 6: Inversiones reales	5.000	25		
Tr. y subv. cap. al Estado: autoridad portuaria.....	2	-		
Tr. y subv. cap. al GOVA: Azti, SA, nueva sede.....	50	-		
Tr. y subv. cap. a ayuntamientos y entes locales.....	275	-		
Tr. y subv. cap. a empresas forales y privadas.....	200	-		
Tr. y subv. cap. a familias.....	196	-		
Tr. y subv. cap. a instituc. sin fines de lucro.....	502	-		
Cap. 7: Transferencias y subv. de capital	1.225	-		
Cap. 8: préstamos al personal	34	-		
Acreeedores varios .....			398	
Entes públicos, por ingresos pendientes de liquidar .....			2.664	
Entes públicos, por ingresos fiscales.....			54	
Organismos de previsión social.....			751	
Entes públicos, por recaudación de recursos.....			71	
Cobros pendientes de aplicación .....			1.096	
Fianzas y depósitos recibidos .....			97	
Acreeedores extrapresupuestarios			5.131	
Ingresos ptes de aplicación por ventas de inmovilizado (*) .....				180
Ayuntamientos por tributos locales cancelados en especie.....				6
Otros acreedores				186
<b>Total</b>	<b>10.975</b>	<b>183</b>	<b>5.131</b>	<b>186</b>

(\*) Refleja transitoriamente los ingresos del cap. 6 por cobros parciales de ventas de elementos todavía no dados de baja. El movimiento del año incluye altas presupuestarias por 148 M-ptas, y asientos patrimoniales de aplicación definitiva por 257 M-ptas.

A16. CUENTA DE TESORERÍA		Millones-ptas	
	Saldo 1.1.00	Cobros / (Pagos)	Saldo 31.12.00
Tesorería inicial presupuestaria.....	37.592	-	37.592
Ppto de ingresos.....	-	443.792	443.792
Ppto de gastos .....	-	(422.872)	(422.872)
Ingresos cerrados .....	-	1.249	1.249
Gastos cerrados .....	-	(10.251)	(10.251)
<b>Tesorería presupuestaria</b>	<b>37.592</b>	<b>11.918</b>	<b>49.510</b>
Deudores extrapptarios .....	(1.724)	(102)	(1.826)
Cuentas financieras extrapptarias .....	(13.827)	(2.943)	(16.770)
Cuentas de crédito no dispuestas.....	(17.150)	(10.000)	(27.150)
Acreedores extrapptarios .....	6.090	(959)	5.131
Deuda extrapptaria .....	10.950	(2.250)	8.700
<b>Total tesorería e inv. financ. temp.</b>	<b>21.931</b>	<b>(4.336)</b>	<b>17.595</b>
Tesorería	15.831		15.495
Inversiones financieras temporales	6.100		2.100

## A17. GASTOS PATRIMONIALES

Millones-ptas

Gastos	Caps. 1 y 2	Cap. 3	Caps. 4 y 7	Cap. 6	Cap. 8	Cap. 9	Pptos cdos.	Asientos patrimon.	Total
Gastos de personal.....	10.642	-	-	-	-	-	-	1	10.643
Servicios exteriores.....	6.170	-	-	3.090	-	-	-	151	9.411
Tributos.....	77	-	-	-	-	-	-	-	77
Transf. y subvenciones.....	-	-	389.005	380	-	-	-	422	389.807
Amortización.....	-	-	-	-	-	-	-	3.233	3.233
Prov. compr. inst. (Increm.).....	-	-	-	-	-	-	-	265	265
Gastos financieros.....	-	2.948	-	-	-	-	-	-	2.948
Pérdidas de ej. anteriores.....	-	-	-	-	-	-	6	6.361	6.367
Pérdidas del inmovilizado.....	-	-	-	-	-	-	-	22	22
<b>Total patrimonial</b>	<b>16.889</b>	<b>2.948</b>	<b>389.005</b>	<b>3.470</b>	<b>-</b>	<b>-</b>	<b>6</b>	<b>10.455</b>	<b>422.773</b>
<b>Otros movimientos patarios</b>									
Inmovilizado (A11).....	-	-	-	19.019	-	-	-	-	-
Activos financieros (A12).....	-	-	-	-	1.453	-	-	-	-
Pasivos financieros (A13).....	58	-	-	236	-	769	-	-	-
<b>Total ppto</b>	<b>16.947</b>	<b>2.948</b>	<b>389.005</b>	<b>22.725</b>	<b>1.453</b>	<b>769</b>	<b>-</b>	<b>-</b>	<b>433.847</b>

**Asientos patrimoniales:** las principales cifras que completan la información presupuestaria son 390 M-ptas en transferencias y subvenciones corrientes (del total de 422 M-ptas) por la cesión gratuita de las acciones de Recinto Ferial del Bidasoa, SA al Ayuntamiento de Irun (ver A12), la amortización del inmovilizado (ver A11), la dotación a la provisión para compromisos institucionales (ver A4) y las pérdidas de ejercicios anteriores por anulación de liquidaciones tributarias (idem.).

## A18. INGRESOS PATRIMONIALES

Millones-ptas

Ingresos	Caps. 1 y 2	Caps. 3 y 5	Caps. 4 y 7	Cap. 6	Cap. 8	Cap. 9	Variac. devoluc.	Asientos patrimon.	Total
Impuestos directos.....	194.488	-	-	-	-	-	140	1.085	195.713
Impuestos indirectos.....	232.336	-	-	-	-	-	401	514	233.251
Ventas y prestac. servicios.....	-	4.395	-	85	-	-	-	(5)	4.475
Transf. y subvenciones.....	-	-	10.132	-	-	-	-	8	10.140
Ingr. accesorios de gestión.....	-	2.730	-	-	-	-	-	1.155	3.885
Prov. insolvencias (dismin.).....	-	-	-	-	-	-	-	3.833	3.833
Ingr. participaciones en cap.....	-	33	-	-	-	-	-	-	33
Intereses.....	-	648	-	-	-	-	-	-	648
Beneficios de ej. anteriores.....	-	-	-	-	-	-	-	11	11
Beneficios del inmovilizado.....	-	-	-	16	-	-	-	173	189
<b>Total patrimonial</b>	<b>426.824</b>	<b>7.806</b>	<b>10.132</b>	<b>101</b>	<b>-</b>	<b>-</b>	<b>541</b>	<b>6.774</b>	<b>452.178</b>
<b>Otros movimientos patarios</b>									
Inmovilizado (A11).....	-	-	-	1.088	-	-	-	-	-
Activos financieros (A12).....	-	-	-	17	624	-	-	-	-
Otros acreedores (A15).....	-	-	-	148	-	-	-	-	-
<b>Total ppto</b>	<b>426.824</b>	<b>7.806</b>	<b>10.132</b>	<b>1.354</b>	<b>624</b>	<b>-</b>	<b>-</b>	<b>-</b>	<b>446.740</b>

**Asientos patrimoniales:** las principales cifras que completan la información presupuestaria son los ingresos tributarios pendientes de cobro: impuestos directos e indirectos, ventas y prestaciones de servicios, e ingresos accesorios de gestión, por un total de 2.749 M-ptas (ver A4) y la disminución de la provisión para insolvencias (idem.).

## A19. CONTRATACIÓN: DFG

Millones-ptas

Contrato	Tipo	Procedim.	Adjudicación	Fase O	Deficiencias	
<b>ADJUDICACIONES DEL AÑO</b>						
<b>Diputado General</b>						
1	Campana de divulgación Plan Gipuzkoa 2003.....	Serv.	Conc.	77	50	E
2	Proyecto desarrollo sectores ocio, cultura y turismo .....	Asist.	Conc.	24	-	E
3	Realización de un libro artístico protocolario.....		Neg. s/p	17	13	A
<b>Economía y Turismo</b>						
4	Diseño mejoras estructura organizativa del Departamento.....	Asist.	Neg. s/p	5	-	D
<b>Presidencia</b>						
5	Campana de turismo en Gipuzkoa (prórroga).....	Serv.	Conc.	20	15	G
<b>Transportes y Carreteras</b>						
6	Colocación de barreras de seguridad en A-8, A-15 y N-1 .....	Obras	Conc.	108	-	EF
7	Ensanche y mejora carretera N-634.....	Obras	Conc.	251	251	EF
8	Adecuación vial incorporación a la GI-627 desde Soraluze .....	Obras	Conc.	113	28	EF
9	Conserv. y explotac. carreteras red interés pref. y zona B .....	Serv.	Conc.	2.651	321	EF
10	Mejora intersección carreteras GI-627 y GI-3310 .....	Obras	Conc.	176	73	EF
11	Mejora intersección carreteras GI-131, 2132 y 3401 .....	Obras	Conc.	92	65	EF
12	Variante de Astigarraga en la ctra. Hernani-Irún.....	Obras	Conc.	900	1	EF
13	Refuerzo de firme en la carretera GI-631 .....	Obras	Conc.	125	125	EF
14	Reforma de glorieta de Txumarraga y GI-2134 en Irún.....	Obras	Conc.	215	21	EF
15	Autopista Eibar-Gasteiz, tramo Bergara S-Bergara N.....	Obras	Conc.	9.823	-	EF
16	Intersección circular en la N-1 en Añorga .....	Obras	Conc.	239	-	EF
17	Supresión de humedades en túnel de Polloe .....	Obras	Conc.	121	-	EF
18	Puente nº113 en el p.k. 1,108 de la N-638.....	Obras	Conc.	136	-	EF
19	Dir. obra Autopista Eibar-Gasteiz, tramo Bergara S-Bergara N .....	Asist.	Conc.	359	-	E
20	Señalización vertical de la GI-631 (Zumaia-Zumarraga) .....	Obras	Conc.	103	-	EF
21	Variante Este de Bergara, GI-632 .....	Obras	Conc.	2.584	-	EF
22	Proyecto Variante GI-632 tramo Ormaiztegi-Zumarraga.....	Asist.	Conc.	75	-	EF
23	Ensanche y mejora carretera GI-627 (San Prudencio-Epele).....	Obras	Neg. s/p	409	-	EF
24	Reposición de muro en GI-632, Variante de Ormaiztegi .....	Obras	Neg. s/p	114	54	
25	Adecuación a la norma 8.1-IC de señaliz. vertical en GI-632 .....	Obras	Conc.	22	22	EF
26	Reparación de daños en la red de carreteras.....	Serv.	Conc.	25	10	EF
27	Obras de fábrica, drenaje en carreteras.....	Serv.	Conc.	30	5	E
28	Construcción de acera en la travesía de Irareta .....	Obras	Neg. s/p	12	12	EF
29	Mejora de curvas en los p.k.1,400 y 10,870 de la GI-3720.....	Obras	Conc.	12	12	EF
30	Redacción proyecto de trazado de la variante de Azpeitia.....	Asist.	Conc.	30	-	EF
<b>Hacienda y Finanzas</b>						
31	Implantac. sistema objetivos e indicad. serv. munic. y forales ....	Asist.	Conc.	6	3	E
32	Elaboración del Inventario 2000 .....	Asist.	Neg. s/p	5	1	
33	Fotografiado de edificios del patrimonio de la DFG .....	Asist.	Neg. s/p	3	2	
<b>Obras Hidráulicas y Urbanismo</b>						
34	Modif. 1 interceptor Alto Oria y ramales tramo 3º, fase 1 .....	Obras	Conc.	860	21	BEF
35	Restauración del Palacio de la DFG.....	Obras	Conc.	86	31	E



## A19. CONTRATACIÓN: DFG (continuación)

Millones-ptas

Contrato	Tipo	Procedim.	Adjudicación	Fase O	Deficiencias
36 Modif. 1 interceptor Alto Oria y ramales tramo 2º, fase1 .....	Obras	Conc.	1.133	-	EF
37 Desgl. interceptor. Alto Deba saneamiento de Bergara .....	Obras	Conc.	56	52	EFG
38 Dispositivos alejamiento palomas de la fachada DFG.....	Obras	Conc.	34	11	E
39 Interceptor Alto Oria Goierry tramo 4º inters. Itsasondo y ram....	Obras	Conc.	422	-	EF
40 Abastec. de agua a Tolosaldea fase 2, tramo Irura .....	Obras	Conc.	85	-	
41 Remodelación depósito de Oriabenta (desierto) .....	Obras	Conc.	-	-	EF
42 Estac. bombeo aguas resid. Eibar 1 y ref. Eibar 2 (desierto) .....	Obras	Conc.	-	-	EF
43 Estación de aforos en el río Amundarain .....	Obras	Neg. s/p	21	-	
44 Proyecto de conexión sistemas Ibai Eder y Barrendiola .....	Asist.	Conc.	29	-	EF
<b>Cultura, Euskera, Juventud y Deportes</b>					
45 Elaboración programa activ. de animación y colonias.....	Serv.	Conc.	18	21	E
" .....	Serv.	Neg. s/p	5	6	
46 Gestión serv. públicos del Museo Naval de la DFG .....	Gest.	Conc.	32	32	E
47 Restauración de la cúpula de la basílica de Loiola .....	Obras	Conc.	130	-	AE
48 Diseño productos de ocio juvenil en euskera .....	Asist.	Conc.	19	-	E
49 Reformas de albergue Monte Albertia en Zarautz .....	Obras	Neg. s/p	120	-	E
50 Suministro de fondos bibliográficos .....	Sumin.	Neg. s/p	40	40	D
<b>Agricultura y Medio Ambiente</b>					
51 Limpieza de playas del litoral guipuzcoano .....	Serv.	Conc.	88	84	DE
52 Sumin. cromatógrafo de líquidos para Fraisoro.....	Sumin.	Conc.	10	-	E
53 Adecuación vertedero de Lapatz, fase 2.....	Obras	Conc.	101	-	E
54 Mejora explanada del antiguo ferrocarril de Plazaola .....	Obras	Conc.	90	-	E
55 Tratam. selvícolas en monte nº 2067, Añarbe .....	Obras	Neg. s/p	10	10	CDG
56 Desbroce repobl. en monte nº 2009, Andoain.....	Obras	Neg. s/p	7	2	CDG
57 Trabajos repoblación en monte nº 1073, Irisasi.....	Obras	Neg. s/p	8	4	DG
58 Suministro de máquinas compactadoras .....	Sumin.	Conc.	14	-	
<b>Servicios Sociales</b>					
59 Obras de reforma del caserío Azpillqueta en Irún .....	Obras	Conc.	58	-	E
60 Equipos apoyo comarcal en Oarsoaldea y Urola-Kosta .....	Asist.	Conc.	57	-	E
61 Renov. aseos y mejora del saneamiento del C. Social de Irún .....	Obras	Conc.	20	20	E
62 Sumin. e instal. contra incendios C. Geront. Eibar .....	Sumin.	Conc.	17	-	EF
<b>EXPEDIENTES DE AÑOS ANTERIORES</b>					
<b>Presidencia</b>					
63 Parque contra incendios de Legazpi .....	Obra	Conc.	243	177	
<b>Transportes y Carreteras</b>					
64 Autopista Eibar-Gasteiz, tramo Eibar-Bergara N, fase A .....	Obra	Conc.	9.833	4.404	
Modificado 1 .....			4	-	
Modificado 2 (sin incremento de precio).....			-	-	G
Modificado 3 (sin incremento de precio).....			-	-	G
65 Autopista Eibar-Gasteiz, tramo Eibar-Bergara N, fase B.....	Obra	Conc.	9.026	729	
66 Variante Etxegarate fase 3, proyecto modificado .....	Obra	Conc.	7.479	2.578	

## A19. CONTRATACIÓN: DFG (continuación)

Millones-ptas

Contrato	Tipo	Procedim.	Adjudicación	Fase O	Deficiencias
67 Oñati, conexión de la variante de Portaleku .....	Obra	Neg. s/p	183	115	
68 Refuerzo de firme en la carretera GI-627 .....	Obra	Conc.	131	112	
69 Dir. obra Eibar-Gasteiz, tramo Eibar-Bergara N, fase A.....	Asist.	Conc.	389	140	
70 Dir. obra Eibar-Gasteiz, tramo Eibar-Bergara N, fase B.....	Asist.	Conc.	445	66	
71 Dir. obra Variante de Etxegarate, fase 3.....	Asist.	Conc.	360	113	
72 Proyecto de la Variante N-1 en Pasaia .....	Asist.	Conc.	134	75	
73 Variante Sur de Hernani .....	Obra	Conc.	2.041	1.207	
Modificado 2 .....			598	-	
Complementario 2 (año 99).....	Obra	Neg.	5	5	
Complementario 3 .....	Obra	Conc.	51	41	EF
Complementario 4 .....	Obra	Neg.	51	51	
74 Modif. urbanización apéndice 22 Amara, lotes 3 y 5.....	Obra	Conc.	1.761	1.346	
75 Conservación y explotación carreteras N-1 y A-15 .....	Serv.	Conc.	2.376	791	
76 Variante de Legazpi.....	Obra	Conc.	343	95	
77 Autovía de unión N-1 en Lasarte y A-8 en Aritzeta.....	Obra	Conc.	4.295	330	
78 Variante de Etxegarate fase 2 Idiazabal, modif. 1.....	Obra	Conc.	1.355	648	
79 Variante N-1 en Rentería .....	Obra	Conc.	4.269	406	
80 Variante de Ibarra.....	Obra	Conc.	992	101	
<b>Obras Hidráulicas y Urbanismo</b>					
81 Edar del Alto Oria, Legorreta .....	Obra	Conc.	1.632	-	
82 Interc. Alto Oria y ramales Yurre-Beasain, tramo 2.....	Obra	Conc.	701	27	
83 Colector de Jaizubia, fase 2.....	Obra	Conc.	379	16	
84 Abastecimiento agua depósito Gaintza-Baliarrain .....	Obra	Conc.	133	79	
85 Interceptor Alto Deba y ramales, fase 2, Aretxabaleta.....	Obra	Conc.	479	69	
86 Interc. Urretxu y tramo Legazpia-Zumarraga-Urretxu .....	Obra	Conc.	462	46	
Complementario 1 (año 99).....	Obra	Neg. s/p	116	8	
87 Colector de Herrera-Edar de Loiola .....	Obra	Conc.	2.225	654	
88 Abast. agua Goierri f. 2, Itsasondo, Legorreta y Arama .....	Obra	Conc.	311	43	
89 Abast. agua Tolosaldea f. 1, presa de Ibuir-Ibarra.....	Obra	Conc.	998	-	
<b>Servicios Sociales</b>					
90 Gestión de la residencia Txara II .....	Gest.	Conc.	604	159	
91 Gestión de la residencia Aldakonea.....	Gest.	Conc.	399	115	
92 Gestión de centros de atención residencial a menores .....	Gest.	Conc.	183	6	
<b>Total</b>			<b>77.438</b>	<b>16.170</b>	

Deficiencias	Nº	Importe
A Procedimiento de adjudicación incorrecto .....	2	147
B No se valoran todas las ofertas presentadas.....	1	860
C Clasificación como "de obra" es incorrecta.....	2	17
D Adjudicación no adecuadamente justificada o con criterios no previstos ...	6	158
E Se utilizan en la adjudicación criterios de admisión de contratistas.....	50	22.149
F Penalización de las ofertas más económicas.....	31	20.790
G Otras deficiencias .....	7	101

**A20. CONTRATACIÓN: ULIAZPI Y SOCIEDADES PÚBLICAS** Millones-ptas

Contrato	Tipo	Procedim.	Importe	Deficienc.
<b>ULIAZPI</b>				
1	Sumin.	Neg. s/p	12	C
2	Sumin.	Directo	49	
3	Sumin.	Directo	5	
4	Sumin.	Directo	3	
5	Sumin.	Directo	25	
6	Obra	Directo	17	A
7	Serv.	Directo	7	
8	Sumin.	Conc.	22	
9	Sumin.	Conc.	8	
10	Serv.	Conc.	15	
11	Serv.	Conc.	45	
12	Serv.	Conc.	40	
13	Serv.	Conc.	9	
14	Serv.	Conc.	8	
<b>Total</b>			<b>265</b>	

**IZFE, SA**

1	Serv.	Neg. s/p	244	D
2	Serv.	Directo	32	
3	Serv.	Directo	19	
4	Serv.	Conc.	24	E
5	Serv.	Directo	27	
6	Serv.	Conc.	20	E
7	Sumin.	Neg. s/p	10	C
8	Serv.	Conc.	10	E
9	Sumin.	Neg. c/p	133	B
10	Sumin.	Neg. s/p	9	
11	Sumin.	Neg. s/p	7	C
12	Sumin.	Directo	5	
<b>Total</b>			<b>540</b>	

**URNIETA LANTZEN, SA**

1	Obra	Conc.	140	
2	Obra	Neg. s/p	81	C
3	Sumin.	Neg. s/p	25	C
4	Serv.	Neg. s/p	17	C
5	Serv.	Neg. s/p	3	
6	Serv.	Neg. s/p	17	A
<b>Total</b>			<b>283</b>	

**Deficiencias**

- A Procedimiento incorrecto, sin publicidad ni concurrencia
- B Dado su importe se considera insuficiente el anuncio en prensa diaria
- C No hay publicidad, se piden ofertas
- D Adjudicación no suficientemente justificada
- E Criterios de adjudicación sin ponderar

## A21. Cuentas de la Diputación Foral (en euros)

### A21.1. LIQUIDACIÓN DEL PRESUPUESTO 2000 Miles-euros

INGRESOS	___Presupuesto___			Dchos. liquid.	Cobros	Pdtes.	Ejec. %
	Inicial	Modif.	Defin.				
1.- Impuestos directos .....	1.118.486	32.455	1.150.941	1.168.895	1.168.895	-	102%
2.- Impuestos indirectos .....	1.376.092	36.490	1.412.582	1.396.365	1.396.365	-	99%
3.- Tasas y precios públicos .....	39.999	2.186	42.185	42.795	42.129	666	101%
4.- Transf. y subv. corrientes .....	15.988	16.423	32.411	30.640	28.330	2.310	95%
5.- Ingresos patrimoniales.....	425	-	425	4.122	3.850	272	970%
6.- Enajenac. de inversiones.....	16.480	-	16.480	8.139	8.133	6	49%
7.- Transf. y subv. de capital.....	32.099	20.338	52.437	30.253	16.142	14.111	58%
8.- Variac. activos financieros (*)....	3.576	187.307	190.883	3.751	3.399	352	105%
9.- Variac. pasivos financieros .....	16.828	37.910	54.738	-	-	-	0%
<b>Total (*)</b>	<b>2.619.973</b>	<b>333.109</b>	<b>2.953.082</b>	<b>2.684.960</b>	<b>2.667.243</b>	<b>17.717</b>	<b>97%</b>

(\*) En el cálculo del % de ejecución se ha corregido el efecto de la incorporación del Remanente de Tesorería.

GASTOS	___Presupuesto___			Oblig. recon.	Pagos	Pdtes.	Ejec. %
	Inicial	Modif.	Defin.				
1.- Gastos de personal .....	65.848	(1.352)	64.496	63.196	63.187	9	98%
2.- Compra bienes y servicios .....	41.100	6.001	47.101	38.654	33.353	5.301	82%
3.- Gastos financieros.....	18.054	(266)	17.788	17.720	15.862	1.858	100%
4.- Transf. y subv. corrientes .....	2.231.304	87.364	2.318.668	2.307.539	2.286.364	21.175	100%
6.- Inversiones reales .....	200.016	123.673	323.689	136.578	106.531	30.047	42%
7.- Transf. y subv. de capital.....	38.942	25.074	64.016	30.430	23.069	7.361	48%
8.- Variac. activos financieros .....	7.881	1.682	9.563	8.732	8.526	206	91%
9.- Variac. pasivos financieros .....	16.828	90.933	107.761	4.623	4.623	-	4%
<b>Total</b>	<b>2.619.973</b>	<b>333.109</b>	<b>2.953.082</b>	<b>2.607.472</b>	<b>2.541.515</b>	<b>65.957</b>	<b>88%</b>
<b>Ingresos - gastos</b>	<b>-</b>	<b>-</b>	<b>-</b>	<b>77.488</b>	<b>125.728</b>	<b>(48.240)</b>	

### A21.2. PRESUPUESTOS CERRADOS Miles-euros

		Pdte. inicial	Anula- ciones	Cobros/ Pagos	Pdte. final
Deudores	Caps. 3 y 5 .....	287	30	257	-
	Caps. 4 y 7 .....	22.719	3	6.811	15.905
	Caps. 6 y 8 .....	1.111	-	439	672
<b>Total</b>		<b>24.117</b>	<b>33</b>	<b>7.507</b>	<b>16.577</b>
Acreeedores .....		62.739	29	61.609	1.101
<b>Ingresos - gastos</b>		<b>(38.622)</b>	<b>4</b>	<b>(54.102)</b>	<b>15.476</b>

**A21.3. CRÉDITOS DE COMPROMISO** Miles-euros

GASTOS FUTUROS	__Créditos__		Modifi- caciones	Créditos al cierre	Compro- metidos	
	en 99 y ant.	en Ppto 00				
2.- Compra bienes y servicios.....	4.952	323	117	5.392	5.043	
4.- Transf. y subv. corrientes .....	30	-	-	30	30	
6.- Inversiones reales.....	88.265	258.347	15.337	361.949	162.414	
7.- Transf. y subv. de capital .....	3.041	5.272	20.384	28.697	14.375	
8.- Variac. activos financieros.....	-	-	6.832	6.832	4.720	
<b>Total</b>	<b>96.288</b>	<b>263.942</b>	<b>42.670</b>	<b>402.900</b>	<b>186.582</b>	
				Año 2001.....	174.927	95.747
				Año 2002.....	135.917	55.144
				Año 2003 y ss.....	92.056	35.691
				<b>Total</b>	<b>402.900</b>	<b>186.582</b>

**A21.4. RESULTADO Y REMANENTE DE TESORERÍA** Miles-euros

Derechos liquidados.....	2.684.960
Obligaciones reconocidas .....	(2.607.472)
Anulación de derechos en pptos cerrados .....	(33)
Anulación de obligaciones en pptos cerrados .....	29
<b>RESULTADO PRESUPUESTARIO</b>	<b>77.484</b>
Remanente de tesorería a 31.12.99.....	187.308
Variac. acreedores por devoluciones.....	(1)
<b>REMANENTE TESORERÍA A 31.12.00</b>	<b>264.791</b>

**A21.5. REMANENTE DE TESORERÍA** Miles-euros

Tesorería + Inversiones financ. temporales .....	105.750
Deudores del presupuesto .....	17.717
Deudores de pptos cerrados.....	16.577
Deudores extrapresupuestarios y ctas financ. .	111.764
Líneas de crédito no dispuestas .....	163.175
Acreedores del presupuesto .....	(65.957)
Acreedores de pptos cerrados .....	(1.101)
Acreedores extrapresupuestarios.....	30.841
Deuda extrapresupuestaria.....	52.288
Acreedores por devoluciones no tributarias ....	(5)
<b>REMANENTE TESORERÍA A 31.12.00</b>	<b>264.791</b>

**A21.6. ENDEUDAMIENTO** Miles-euros

	31.12.99	Nuevos	Amortiz.	Disposic.	Extrappto.	31.12.00
Endeudamiento .....	339.040	-	(4.623)	(60.101)	(13.523)	260.793

## A21.7. BALANCE DE SITUACIÓN a 31 de diciembre de 2000

Miles-euros

ACTIVO	Dic.00	Dic.99	PASIVO	Dic.00	Dic.99
<b>INMOV. MATERIAL E INM.</b>	<b>577.523</b>	<b>566.196</b>	<b>FONDOS PROPIOS</b>	<b>525.233</b>	<b>429.532</b>
Destinado al uso general .....	165.424	158.423	Patrimonio .....	980.153	806.106
Inmovilizado inmaterial.....	37.703	31.568	Patr. entregado al uso general....	(574.794)	(493.773)
- Amortización acumulada.....	(29.731)	(22.878)	Patr. en situaciones especiales ...	(56.848)	(56.848)
Inmovilizado material.....	475.328	460.562	Rtdo. patrimonial del ejercicio ...	176.722	174.047
- Amortización acumulada.....	(74.272)	(63.463)			
Inmovilizado material en curso	3.071	1.984			
<b>INMOVILIZADO FINANCIERO</b>	<b>65.551</b>	<b>59.807</b>	<b>PROVISIONES</b>	<b>33.825</b>	<b>32.230</b>
Inversiones y créditos.....	70.520	64.776	Prov. comprom. institucionales...	33.825	32.230
Provisiones.....	(4.969)	(4.969)			
<b>GASTOS A DISTRIBUIR</b>	<b>-</b>	<b>478</b>	<b>DEUDA A LARGO PLAZO</b>	<b>214.760</b>	<b>280.902</b>
			<b>DESEMB. PDTES. ACCIONES</b>	<b>4.721</b>	<b>676</b>
<b>DEUDORES</b>	<b>92.194</b>	<b>81.101</b>	<b>ACREEDORES A CORTO PLAZO</b>	<b>165.187</b>	<b>180.352</b>
Presupuestarios.....	34.294	24.117	Presupuestarios.....	67.058	62.738
Tributarios no aplazados.....	346.698	376.232	Por devoluciones.....	8.879	8.074
Aplazamientos .....	73.371	66.569	Extrapresupuestarios.....	30.841	36.602
Extrapresupuestarios.....	10.975	10.363	Otros acreedores .....	1.121	1.776
- Provisión para insolvencias ....	(373.144)	(396.180)	Deuda a corto plazo .....	57.288	71.162
<b>CUENTAS FINANCIERAS</b>	<b>208.458</b>	<b>216.110</b>			
Créditos conc. a corto plazo....	1.918	1.201			
Extrapresupuestarias.....	100.790	83.101			
Invers. financ. temporales.....	12.621	36.662			
Tesorería.....	93.129	95.146			
<b>TOTAL ACTIVO</b>	<b>943.726</b>	<b>923.692</b>	<b>TOTAL PASIVO</b>	<b>943.726</b>	<b>923.692</b>

## A21.8. CUENTA DE PÉRDIDAS Y GANANCIAS del ejercicio 2000

Miles-euros

GASTOS	Año 00	Año 99	INGRESOS	Año 00	Año 99
Gastos de personal .....	63.964	60.410	Impuestos directos.....	1.176.259	1.114.089
Servicios exteriores .....	56.562	56.010	Impuestos indirectos.....	1.401.865	1.355.707
Tributos .....	462	438	Ventas y prestac. servicios .....	26.896	28.751
Transf. y subvenc. conc. ....	2.342.790	2.164.415	Transf. y subvenc. rec. ....	60.943	56.699
Dot. amortiz. de inmoviliz.....	19.430	17.708	Ingr. accesorios de gestión .....	23.347	18.031
Increment. prov. insolvencias.....	-	24.996	Dismin. prov. insolvencias.....	23.037	-
Increment. prov. compr. instituc...	1.594	-	Dismin. prov. compr. instituc.....	-	14.599
Gastos financieros .....	17.720	16.349	Ingresos de partic. en capital .....	198	59
Var. prov. deprec. invers. fin....	-	-	Intereses .....	3.897	2.303
Pérdidas de ej. anteriores.....	38.267	75.134	Beneficios de ej. anteriores.....	63	-
Pérdidas del inmovilizado .....	132	508	Beneficios del inmovilizado.....	1.139	34
Pérdidas extraordinarias.....	-	333	Beneficios extraordinarios.....	-	76
<b>TOTAL GASTOS</b>	<b>2.540.921</b>	<b>2.416.301</b>	<b>TOTAL INGRESOS</b>	<b>2.717.644</b>	<b>2.590.348</b>
			<b>RTADO. PATRIMONIAL</b>	<b>176.723</b>	<b>174.047</b>

## A22. Cuentas del organismo autónomo Uliazpi (en euros)

Liquidación del Presupuesto 00		Miles-euros		
	Ppto inicial	Ppto definitivo	Dchos / Obligac.	
3.-Tasas y precios públicos .....	838	838	936	
4a.- Transf. y subv. ctes. DFG.....	7.668	7.668	7.671	
4b.- Otras transf. y subv. corrientes.....	7	7	-	
5.- Ingresos patrimoniales .....	28	28	36	
7a.- Transf. y subv. de capital DFG.....	736	736	746	
7b.- Otras transf. y subv. de capital.....	-	-	-	
8.- Variación de activos financieros .....	59	59	44	
<b>Ingresos</b>	<b>9.336</b>	<b>9.336</b>	<b>9.433</b>	
1.- Gastos de personal .....	6.562	6.562	6.459	
2.- Compra de bienes y servicios .....	1.975	1.975	1.975	
6.- Inversiones reales.....	739	739	739	
8.- Variación de activos financieros .....	60	60	51	
<b>Gastos</b>	<b>9.336</b>	<b>9.336</b>	<b>9.224</b>	
<b>REMANENTE DE TESORERÍA</b>			<b>326</b>	

Balance de Situación		
	00	99
Inmovilizado inmaterial .....	126	-
Inmovilizado material .....	6.169	5.992
Inmovilizado financiero .....	51	44
Deudores presupuestarios.....	182	627
Deudores no presupuestarios.....	9	-
Provisión insolvencias .....	(80)	(79)
Tesorería .....	1.038	497
<b>ACTIVO</b>	<b>7.495</b>	<b>7.081</b>
Patrimonio + resultado.....	1.727	1.526
Patrim. recibido en adscripción .....	1.818	2.165
Subvenciones de capital.....	3.127	2.474
Acreedores presupuestarios.....	480	590
Acreedores no presupuestarios.....	343	326
<b>PASIVO</b>	<b>7.495</b>	<b>7.081</b>

Cuenta de Pérdidas y Ganancias			Miles-euros	
	00	99		
Gastos de personal.....	6.459	6.874		
Servicios exteriores y tributos .....	1.969	1.681		
Tributos.....	6	6		
Dotación amortización .....	188	187		
Var. provisión insolvencias.....	13	13		
<b>GASTOS</b>	<b>8.635</b>	<b>8.761</b>		
Prestaciones de servicios .....	920	800		
Otros ingresos de explotación .....	16	25		
Subvenciones corrientes.....	7.671	7.741		
Subvenciones de capital.....	93	81		
Ingresos financieros.....	37	23		
Beneficios de ejercicios anteriores .....	30	-		
<b>INGRESOS</b>	<b>8.767</b>	<b>8.670</b>		
<b>RESULTADO</b>	<b>132</b>	<b>(91)</b>		

## A23. Cuentas de las sociedades públicas (en euros)

### IZFE, SA

	00	99
Balance de Situación		
Inmovilizado inmaterial .....	759	961
Inmovilizado material .....	1.661	1.053
Inmovilizado financiero .....	191	169
Deudores a largo plazo .....	367	619
Gastos a distribuir .....	30	58
Existencias .....	25	26
Deudores .....	3.199	1.468
Invers. financ. temporales .....	2	1
Tesorería .....	156	806
Ajustes por periodificación .....	59	46
<b>ACTIVO</b>	<b>6.449</b>	<b>5.207</b>
Capital + resultados .....	1.256	1.197
Subvenciones de capital .....	2.440	2.038
Provisiones .....	47	29
Otros acreedores a largo plazo .....	367	620
Acreedores comerciales .....	1.026	632
Otros acreedores a corto plazo .....	1.313	691
<b>PASIVO</b>	<b>6.449</b>	<b>5.207</b>

### Urnietá Lantzen, SA

	00	99
Balance de Situación		
Existencias .....	2.653	4.020
Deudores .....	99	23
Tesorería .....	2.544	1.144
<b>ACTIVO</b>	<b>5.296</b>	<b>5.187</b>
Capital + resultados .....	4.546	4.515
Provisiones .....	49	85
Acreedores comerciales .....	652	450
Otros acreedores a corto plazo .....	49	137
<b>PASIVO</b>	<b>5.296</b>	<b>5.187</b>

### Miles-euros

	00	99
Cuenta de Pérdidas y Ganancias		
Compras .....	204	213
Gastos de personal.....	4.602	4.314
Servicios exteriores.....	5.062	4.218
Tributos.....	5	22
Gastos financieros.....	28	22
Dotación amortización .....	858	749
Otros gastos.....	14	29
<b>GASTOS</b>	<b>10.773</b>	<b>9.567</b>
Ventas.....	239	249
Prestaciones de servicios .....	9.389	8.277
Subvenciones corrientes de la DFG ....	255	366
Subvenciones de capital de la DFG.....	831	671
Ingresos financieros.....	29	16
Otros ingresos.....	88	47
<b>INGRESOS</b>	<b>10.831</b>	<b>9.626</b>
<b>RESULTADO</b>	<b>58</b>	<b>59</b>

### Miles-euros

	00	99
Cuenta de Pérdidas y Ganancias		
Compras .....	3.175	2.123
Servicios exteriores.....	41	206
Tributos.....	135	59
Gastos financieros.....	3	-
Var. provisión insolvencias.....	29	74
Otros gastos.....	7	5
<b>GASTOS</b>	<b>3.390</b>	<b>2.467</b>
Ventas.....	3.319	2.420
Otros ingresos de explotación .....	15	61
Ingresos financieros.....	88	14
<b>INGRESOS</b>	<b>3.422</b>	<b>2.495</b>
<b>RESULTADO</b>	<b>32</b>	<b>28</b>



## **ALEGACIONES AL INFORME DE FISCALIZACIÓN DE LA CUENTA GENERAL DEL TERRITORIO HISTÓRICO DE GIPUZKOA DEL AÑO 2000**

### **ÍNDICE**

#### **APARTADO I.1. OPINIÓN SOBRE EL CUMPLIMIENTO DE LA LEGALIDAD POR LA DIPUTACIÓN FORAL**

- PUNTO 1 Aplazamientos en condiciones especiales.
- PUNTO 3 Contratación: restauración interior de la Basílica de Loiola.
- PUNTO 4 Contratación: Modificado nº 1 del Interceptor del Alto Oria-Goierri, tercer tramo, Interceptor de Ordizia Fase 1.
- PUNTO 5 Subvenciones: Udalbide Elkarlan Elkartea.

#### **APARTADO I.2. OPINIÓN SOBRE LA CUENTA DE LA DIPUTACIÓN FORAL**

- PUNTO 1 Tributos pendientes de cobro.
- PUNTO 2 Endeudamiento.

#### **APARTADO I.3. OPINIÓN SOBRE EL ORGANISMO AUTÓNOMO ULIAZPI**

- PUNTO 1 Adjudicaciones de contratos.
- PUNTO 2 Inmovilizado.

#### **APARTADO I.4. OPINIÓN SOBRE LAS SOCIEDADES PÚBLICAS FORALES**

Urnieta Lantzen, SA.

#### **APARTADO II. ASPECTOS DE GESTIÓN Y RECOMENDACIONES**

Presupuestos y Contabilidad.

1. Liquidación de la Cuenta General.
2. Ejecución del Presupuesto.

Tributos.

6. Tributos ingresados en otras administraciones.
8. Intereses de demora en solicitudes desistidas de aplazamiento.

Inventario y patrimonio.

11. Carreteras.

Contratación.

14. Admisión de contratistas.
15. Penalización a las ofertas más económicas.
16. Servicios de limpieza de playas del litoral Guipuzcoano.
17. Adquisición de un fondo bibliográfico.

19. Otros aspectos.

Párrafo 2º. Devolución documentación a todos los licitadores.

Párrafo 3º. Los modificados 2º y 3º del expediente "Autopista Eibar-Gasteiz tramo Eibar-Bergara Norte, Fase A.

Párrafo 4º. Proyecto desglosado del Interceptor del Alto Deba. Saneamiento de Bergara. Área 20.

Subvenciones.

21. Publicidad de los criterios de determinación de la cuantía de las subvenciones.

24. Otros aspectos.

Párrafo 5º. Actividades culturales y de euskera de asociaciones, publicaciones periódicas en euskera, y restauración, consolidación y difusión del patrimonio cultural.

Párrafo 6º. Ayudas de Deporte y Juventud.

Uliazpi.

25. Relación de Puestos de Trabajo.

26. Personal temporal.

27. Director-gerente.

28. Información presupuestaria de gasto de personal.

29. Suministros.

Izfe, SA.

31. Procedimientos de contratación.

ANEXO 9. GASTOS POR TRANSFERENCIAS Y SUBVENCIONES

Corrección de errata.

## **APARTADO I.1. OPINIÓN SOBRE EL CUMPLIMIENTO DE LA LEGALIDAD POR LA DIPUTACIÓN FORAL**

### **Punto 1. Aplazamientos en condiciones especiales**

En este punto, se recoge que el Consejo de Diputados ha aprobado 35 aplazamientos en condiciones especiales, por un importe total de 3.123 millones de pesetas. En 5 de ellos se ha aplicado el mibor en el momento de su concesión y en los otros 30 se ha aplicado el interés legal vigente en el momento de su concesión definiéndolo como máximo aplicable.

Lo único que se quiere señalar en este tema, es que esta Diputación Foral (en adelante DFG) se ratifica punto por punto en la contestación realizada en el informe de fiscalización del 99 y que puede resumirse diciendo:

- Esta DFG cumple la legalidad vigente en la materia de aplazamientos, puesto que, el Consejo de Diputados, se limita a ejercer la competencia que le confiere la normativa foral aplicable.
- En todo caso, no se entiende la inclusión en este apartado de los 30 expedientes que se conceden al tipo de interés vigente<sup>1</sup>.

### **Punto 3. Contratación: Restauración interior de la Basílica de Loiola**

Según el informe de fiscalización se trata de un contrato adjudicado a la misma empresa que había colaborado en los estudios previos y en la redacción de las especificaciones técnicas, “actuación prohibida” por el artículo 52.3 del TRLCAP.

Este punto tercero del artículo 52 del TRLCAP, señala que no podrán concurrir a la licitación, las empresas que hayan participado en la elaboración de las especificaciones técnicas cuando dicha participación pueda provocar restricciones a la libre competencia o suponer un trato privilegiado con respecto al resto de las empresas licitadoras.

La colaboración de una empresa en los estudios previos y en la redacción de las especificaciones del concurso no supuso, en ningún momento, “restricciones a la libre competencia” ni “un trato privilegiado con el resto de las empresas licitadoras” (artículo 52.3. del TRLCAP) por cuanto la totalidad de los resultados de las pruebas de restauración realizadas por la empresa, así como sus conclusiones, se incluyeron en el Anteproyecto de Restauración, que constituyó las Bases Técnicas del concurso, siendo por tanto de pleno y obligado conocimiento por los distintos licitadores.

Así, el completísimo Anteproyecto (Memoria con 5 Apéndices; Planos; 5 Anexos) incluía, entre otros, las conclusiones - derivadas de las pruebas realizadas - relativas al procedimiento restaurador a aplicar, así como un informe de la empresa en cuestión (Anexo IV) y un informe de las pruebas de laboratorio (Anexo III)

<sup>1</sup> Tanto la Sentencia del Tribunal Constitucional como la Sentencia del Tribunal Supremo citadas en el Informe son aplicables a la DFG. En los 30 expedientes mencionados también se ha modificado el tipo de interés aplicable, al calcularlo sobre un período incorrecto o al excluir las posibles revisiones al alza en ejercicios futuros.

Cabe recordar finalmente que la intervención de la empresa en el Anteproyecto, se limitó, como se ha dicho, a la realización de las pruebas de limpieza y de restauración, cuando el contenido global de dicho anteproyecto- redactado por la DFG en colaboración con distintos especialistas- era mucho más amplio, e incluía otros diferentes aspectos de la obra (tratamiento de grietas, análisis de laboratorio, andamios, etc.).

Por tanto, en la presente contratación no se aprecia ninguna de las deficiencias señaladas por el TVCP/HKEE<sup>2</sup>.

#### **Punto 4. Contratación: Modificado N° 1 del Interceptor del Alto Oria-Goierri, Tercer Tramo, Interceptor de Ordizia Fase 1**

En modo alguno se puede afirmar que 6 de las 12 ofertas presentadas a la licitación fueron excluidas del proceso de adjudicación por su escasa puntuación en la valoración del precio y/o de la experiencia sin considerar el resto de los criterios de adjudicación. Cabe señalar al respecto que examinadas las mismas en su conjunto hubiese sido matemáticamente imposible otorgar a alguna de ellas el contrato aun otorgándoles el máximo de puntuación en el resto de los apartados, por lo que de facto no se les ha inferido ningún perjuicio a dichas empresas.

#### **Punto 5. Subvenciones: Udalbide Elkarlan Elkartea**

En el informe del TVCP/HKEE se afirma que “excepto por los incumplimientos e incertidumbre anteriores (el TVCP/HKEE se refiere a la supuesta incertidumbre que genera la presentación del recurso contra la subvención a Udalbide) la DFG ha cumplido razonablemente en el ejercicio 2000 la normativa legal” (los subrayados son nuestros). En consecuencia, el TVCP/HKEE asocia necesaria e ineludiblemente la incertidumbre que dicho recurso parece provocarle con nada menos que con el incumplimiento de la normativa legal por parte de la DFG.

Considerando que la palabra “incertidumbre” refleja o bien un determinado estado de ánimo de duda o inseguridad, o bien una percepción que, como tal percepción, es totalmente subjetiva, y entendiendo que las valoraciones o juicios sobre el incumplimiento de la legalidad deben descansar exclusivamente sobre cuestiones claramente objetivas que van más allá de las opiniones particulares -por supuesto totalmente respetables, pero rebatibles y situadas, en todo caso, al margen de la fundamentación jurídica- nos resulta sorprendente la señalada afirmación contenida en el informe del TVCP/HKEE, y la consideramos errónea.

En efecto, tal y como apunta el TVCP/HKEE en su informe, la administración del Estado presentó ante el TSJPV recurso contencioso-administrativo contra el acuerdo de concesión

<sup>2</sup> Según documentación del expediente, la empresa citada formaba parte del Comité Técnico Asesor que definió el anteproyecto de restauración y participó en los restantes aspectos de la obra mencionados en la alegación.

de subvención mediante convenio a Udalbide Elkarlan Elkartea, sin que hasta la fecha el TSJPV haya dictado sentencia al respecto.

Asimismo, conviene recordar otro elemento directamente relacionado con dicho recurso, aunque de ello nada se dice en el informe del TVCP/HKEE. Nos referimos a que la administración del Estado, junto con el recurso señalado, presentó, asimismo, ante el TSJPV solicitud de suspensión de la citada subvención a Udalbide. El TSJPV no accedió a dicha petición, al contrario, acordó desestimar la petición de la administración del Estado, razón por la que la subvención se encuentra vigente. Este dato es especialmente relevante, porque el TSJPV sí ha suspendido algunas subvenciones concedidas a Udalbide por otras instituciones, a diferencia de lo que resolvió en el caso de la subvención de la DFG.

Por otra parte, parece conveniente tener en cuenta que la subvención concedida mediante convenio por la DFG a Udalbide Elkarlan Elkartea es una subvención nominativa aprobada por las Juntas Generales de Gipuzkoa en el presupuesto para el año 2000. Tanto la cantidad concedida (64.010.000 pesetas) como el procedimiento seguido (convenio) constituyen un acuerdo de las Juntas Generales, que la DFG ha cumplido, tal y como es su obligación legal.

Al hilo de lo señalado, cabe resumir en los siguientes cuatro puntos las razones por las que consideramos errónea la afirmación contenida en el informe del TVCP/HKEE:

- Siempre es difícil objetivar la “incertidumbre”, pero, en este caso, cuando el TSJPV ha desestimado la petición de suspensión de la subvención, cuando por el contrario el mismo Tribunal sí ha resuelto suspender las subvenciones de otras instituciones a Udalbide Elkarlan Elkartea, entendemos que no es correcto hablar de “incertidumbre”. No lo es porque se utiliza como argumento para afirmar la incertidumbre la presentación por parte de un tercero de un recurso judicial, sobre el que todavía no hay sentencia, y, sin embargo, no se tiene en cuenta que el TSJPV ha resuelto expresamente no acceder a la suspensión de dicha subvención manteniéndola, en consecuencia, vigente, sin perjuicio de la sentencia que vaya a dictar en el futuro. Parece lógico pensar que al TSJPV no le ha producido incertidumbre.
- La subvención mediante convenio por parte de la DFG a Udalbide Elkarlan Elkartea forma parte del presupuesto aprobado por las Juntas Generales, es decir, forma parte de una Norma Foral, que, como tal, es de obligado cumplimiento para la DFG. El cumplimiento estricto de una Norma Foral, ¿acaso constituye un “no cumplimiento razonable” de la normativa legal, tal y como se deduce de la afirmación del TVCP/HKEE? ¿Tal vez el incumplimiento de la Norma Foral presupuestaria –una Norma no derogada ni suspendida por los tribunales de justicia- hubiese merecido la valoración de “cumplimiento razonable de la normativa legal”?
- En el supuesto de que el simple y normal hecho de que otra administración, en el ejercicio de sus competencias y haciendo uso de su legitimidad, interponga recurso contencioso-administrativo generara una “incertidumbre” asociada a nada menos que al “cumplimiento razonable de la normativa legal”, habría que admitir que no es la DFG

sino la administración recurrente la que genera tal incertidumbre, por lo que no es a la DFG sino a dicha administración a quien, en su caso, debería el TVCP/HKEE atribuir la provocación de la “incertidumbre”. Esto parece claro que es así, porque ni el acuerdo de subvención adoptado por la DFG en cumplimiento de una Norma Foral de las Juntas Generales del territorio conlleva necesaria y obligatoriamente la presentación de un recurso, es decir, no hay relación de causa-efecto entre el acuerdo de subvención y la presentación del recurso, ni nadie, ni la DFG ni el TVCP/HKEE, conocemos nada sobre la sentencia que, desde su independencia de criterio, dictará en su momento el TSJPV.

- Si diéramos por bueno que la presentación de recursos contencioso-administrativos contra acuerdos de la administración, en este caso, contra acuerdos de la DFG, provoca una “incertidumbre” asociada al “cumplimiento razonable de la normativa legal”, habría que concluir que nos encontramos en una situación de enorme incertidumbre o inseguridad o duda, porque en este momento se encuentran en los tribunales en fase de tramitación nada menos que 1.275 recursos contencioso-administrativos presentados contra acuerdos de la DFG, de los cuales 100 se tramitan en el Tribunal Supremo, 1.020 en el TSJPV y 150 en el Juzgado de lo contencioso de San Sebastián. Siendo esto así, es fácilmente imaginable que la cantidad de recursos en tramitación en el conjunto de las administraciones del Estado será muy elevada, y muy alta la posible incertidumbre o inseguridad. A pesar de ello, es obvio que no nos encontramos en una situación de incertidumbre, sino que todo ello forma parte del normal funcionamiento de las instituciones y de las administraciones, en sus relaciones con los ciudadanos y en las relaciones entre ellas mismas. Consideramos que todo ello, lejos de crear incertidumbre o inseguridad, redundo precisamente en lo contrario, es decir, todo ello fortalece la seguridad y las garantías de nuestro sistema.

A la vista de lo apuntado, considerando que son razones suficientes las que se aportan en este documento en relación a la valoración, a nuestro juicio, poco afortunada y errónea, muy subjetiva y poco objetiva desde el punto de vista de la fundamentación jurídica propia de la normativa legal, la referencia a Udalbide Elkarlan Elkarte, sobra del informe de fiscalización del TVCP/HKEE.

## **APARTADO I.2. OPINIÓN SOBRE LA CUENTA DE LA DIPUTACIÓN FORAL**

### **Punto 1. Tributos pendientes de cobro**

El TVCP/HKEE en el punto primero de la Opinión sobre la Cuenta de la DFG señala que “La DFG no contabiliza presupuestariamente los tributos pendientes de cobro ni las anulaciones de los mismos producidas durante el ejercicio...”

El Presupuesto de Ingresos que aprueban las Juntas Generales de Gipuzkoa se elabora, en lo que se refiere a las partidas de ingresos tributarios, a partir de las previsiones de ingresos que aprueba el Consejo Vasco de Finanzas Públicas. Este organismo confecciona las previsiones de ingresos tributarios con criterio de caja. En consecuencia la DFG recoge en

el primero de los niveles de información de la Contabilidad Presupuestaria, los ingresos tributarios con criterio de caja.

Sin embargo es evidente que el seguimiento de la ejecución de los ingresos tributarios requiere el empleo del criterio de devengo, por lo que la DFG dispone de un segundo nivel de información destinado a recoger la contabilidad presupuestaria de ingresos tributarios. Este tiene carácter auxiliar respecto de la contabilidad presupuestaria y refleja las liquidaciones tributarias (derechos reconocidos tributarios), sus anulaciones, cobros y por tanto presenta los tributos pendientes de cobro por conceptos tributarios (conceptos relacionados con las partidas presupuestarias). Registro auxiliar que el TVCP/HKEE utiliza en sus comprobaciones y verificaciones.

Resumiendo, la DFG posee un sistema de información de contabilidad presupuestaria con dos niveles de información. En el primero de ellos, el que recoge la ejecución del Presupuesto de Ingresos aprobado por la Juntas Generales se emplea, en el caso de los ingresos tributarios, el mismo criterio de reconocimiento de los ingresos que ha sido utilizado en su confección y aprobación, es decir, el criterio de caja. En el segundo nivel, específico de los Ingresos Tributarios se aplica el principio de devengo reconociéndose los derechos en función de la corriente real o económica.

La información relativa a la ejecución presupuestaria de los ingresos tributarios se encuentra en el apartado Gestión Tributaria del Tomo I de la Cuenta General de 2000, además el Balance de Situación informa de los saldos pendientes de cobro, de la deuda tributaria aplazada y de las provisiones por insolvencias y para Compromisos Institucionales.

En conclusión, la DFG tiene en su sistema de información contable un área de contabilidad presupuestaria de ingresos tributarios en el que se reflejan las operaciones de estos ingresos en los términos que reclama el TVCP/HKEE en el punto 1 de su opinión sobre la Cuenta de la Diputación Foral. Por tanto, entendemos que dicha manifestación no se corresponde con la realidad de la práctica contable que sigue la Diputación Foral de Gipuzkoa.

## Punto 2. Endeudamiento

El TVCP/HKEE afirma que “la DFG registra las operaciones de endeudamiento correctamente en su contabilidad patrimonial, pero en su registro presupuestario utiliza diversos criterios que difieren de la variación neta de los saldos dispuestos (este criterio es el que el TVCP/HKEE considera que debe aplicarse, y ha sido establecido con carácter general para las administraciones públicas). El ajuste de estas operaciones supondría reconocer como amortizaciones ya efectuadas los saldos no dispuestos de las líneas de crédito (27.150 millones de ptas. -163.175 miles de euros-), y como endeudamiento al cierre del ejercicio el saldo de la línea extrapresupuestaria (8.700 millones de ptas. -52.288 miles de euros-)”.

El TVCP/HKEE discrepa en dos cuestiones respecto a los criterios utilizados por la DFG para reflejar en su contabilidad presupuestaria las operaciones de endeudamiento.

La primera discrepancia se refiere al tratamiento dado a los préstamos a largo plazo en forma de cuenta de crédito. Esta figura contractual no es habitual y, de hecho, no se encuentran referencias al procedimiento aplicable en su contabilización en los Principios de contabilidad pública ni en los manuales de contabilidad pública. El criterio empleado por esta Diputación se basa en el objetivo de claridad y comprensión de la información contable, y se ajusta al formato tradicionalmente empleado en su gestión financiera, en la que los conceptos de endeudamiento autorizado y endeudamiento dispuesto son empleados habitualmente. Por ello, entendemos que en tanto no se establezca por la legislación o la doctrina otra fórmula, el procedimiento seguido en la contabilización de estas operaciones financieras es correcto y permite ofrecer información clara.

En segundo lugar, el TVCP/HKEE considera que el endeudamiento a corto plazo, operaciones de tesorería, debe imputarse presupuestariamente. Sobre esta cuestión debemos señalar que la Norma Foral 17/1990 de Régimen Financiero y Presupuestario del Territorio Histórico de Gipuzkoa establece en su artículo 85.2 que las operaciones pasivas de crédito a corto plazo tendrán carácter extrapresupuestario, con excepción de los gastos e ingresos financieros que de las mismas se deriven. Este tratamiento se recoge así mismo en la Regla 227 de la Instrucción de Contabilidad de las Entidades Locales de los Territorios Históricos del País Vasco.

Por ello entendemos que la cuenta de crédito a corto plazo se encuentra correctamente reflejada en la Contabilidad de DFG. En consecuencia, esta DFG cree que el segundo punto "Endeudamiento" de la opinión sobre la Cuenta de la Diputación Foral, sobra<sup>3</sup>.

### **APARTADO I.3. OPINIÓN SOBRE EL ORGANISMO AUTÓNOMO ULIAZPI**

#### **Punto 1. Adjudicaciones de contratos**

En este punto, el TVCP/HKEE manifiesta que determinados trabajos de reparación por importe de 17 millones de ptas (102 miles de euros) son contratados directamente sin publicidad ni concurrencia, incumpléndose la legalidad.

La contratación de los citados trabajos se deriva, fundamentalmente, de la realización de reparaciones con unas características muy definidas. Son reparaciones de cierta envergadura que deben realizarse en un momento en el que el Centro se encuentra cerrado ya que son instalaciones (baños, etc.) imprescindibles para la prestación del servicio.

El único momento en el que el Centro Zubieta se cierra es en Semana Santa y Navidad, fechas en las que incluso, de los pocos días disponibles (siete u ocho en su caso) varios son festivos.

<sup>3</sup> Para las cuentas de crédito, el criterio del TVCP coincide con el procedimiento general establecido para las administraciones públicas por la Comisión de Principios y Normas Contables Públicas (Docto nº 5 Endeudamiento Público, núms. 55 y 60). En el caso del endeudamiento "a corto plazo" extrapresupuestario hay que señalar que esta operación se mantiene desde 1996, con renovaciones anuales, por lo que la denominación que le asigna la DFG no coincide con su carácter económico real.



Por ello, la empresa adjudicataria debe cumplir unos requisitos tales como el conocimiento de todas las instalaciones del centro (suministro eléctrico, agua) ante cualquier problema que se le pueda plantear, así como disponer de personal más allá de la jornada habitual y todo ello considerando todos los días disponibles, incluidos festivos, en unas fechas en las que a las empresas constructoras se les hace muy difícil encontrar personal (Semana Santa y Navidad). Concretamente, ante las dificultades de la realización de las obras la última de las reformas realizadas ha sido necesaria adjudicar a una empresa distinta.

Por otro lado, hay que señalar que la planificación inicial de las obras se realizó considerando realizar una única remodelación anual – en Semana Santa ó en Navidad- si bien en el año 2.000 finalmente se realizaron en ambas semanas por lo que el importe total realizado se duplicó y de ahí que el importe sea tan elevado.

## Punto 2. Inmovilizado

En este punto, el TVCP/HKEE destaca la inexistencia de un detalle individualizado de los bienes, su valoración y amortización.

Si bien la Fundación Uliazpi no dispone de un detalle individualizado de los bienes que forman parte de su inmovilizado no es cierto señalar que ello dificulte su seguimiento y mucho menos su control. En su caso la existencia del mismo podría facilitararlo.

Por otro lado tampoco es cierto que impida el calculo correcto de la amortización, tal como lo han señalado las diversas empresas auditoras acreditadas que lo han analizado.

En consecuencia, consideramos que las citadas opiniones no recogen la realidad con exactitud.

## **APARTADO I.4. OPINIÓN SOBRE LAS SOCIEDADES PÚBLICAS FORALES**

### **URNIETA LANTZEN, S.A.**

Todos los contratos referenciados corresponden a concurso celebrado tras invitación expresa a empresas interesadas que en su día contestaron al anuncio publicado en el Boletín Oficial de Gipuzkoa del 21 de diciembre de 1999 (se adjunta fotocopia de dicho anuncio).

## **APARTADO II. ASPECTOS DE GESTIÓN Y RECOMENDACIONES**

### **PRESUPUESTO Y CONTABILIDAD**

#### **1. Liquidación y Cuenta General**

En el citado punto el TVCP/HKEE recomienda para “continuar en la línea de mejora de la información contable,... revisar la estructura del primer tomo de la Cuenta General, integrando mejor sus distintos epígrafes y eliminando la información poco relevante”.

Al respecto conviene precisar, que si bien esta DFG siempre tiene en cuenta las recomendaciones de mejora en cuanto a la presentación de la información en la Cuenta

General, sería conveniente conocer qué información es la que considera poco relevante. No hay que olvidar que la Cuenta General tiene como destinatario principal las Juntas Generales de Gipuzkoa, que son quienes dan su aprobación a la gestión económica llevada a cabo durante el ejercicio por la DFG, y que determinada información que se considera irrelevante para el TVCP/HKEE, no lo es para las Juntas Generales.

Si a esto añadimos que la Cuenta General es utilizada o es instrumento de información para una pluralidad de destinatarios (Universidad, otras Administraciones, empresa...) incluida la propia DFG, se constata que dar el carácter de poco relevante a determinada información es cuando menos discutible.

Señala el mismo punto la recomendación de "... completar la información que se ofrece sobre los créditos de compromiso (con un cuadro resumen de las modificaciones producidas en el ejercicio y la explicación de los principales proyectos modificados) y las inversiones (refundiendo la información de los distintos programas)."

Al respecto conviene precisar que la información tanto de las modificaciones de los créditos de compromiso, como de las inversiones, se encuentra ya incluida en la Cuenta General, y por lo tanto volverla a incluir sería redundante y absurdo<sup>4</sup>.

## 2. Ejecución del Presupuesto

Se afirma en el informe que diversos créditos para inversiones y subvenciones de capital permanecían sin comprometer al cierre del ejercicio y que la ejecución de los créditos para gastos futuros por los mismos conceptos de actuación es muy baja, con importantes cifras de previsiones que no han llegado a adjudicarse en el ejercicio.

Ante esta manifestación debemos manifestar que la DFG persigue en todo momento la ejecución del presupuesto al ritmo de las previsiones realizadas. Sin embargo, hay importantes obras que no se han licitado por diversas circunstancias, que incluso son ajenas a la DFG. Así la autovía del Urumea con un proyecto realizado no ha podido ponerse en marcha por recomendación de las Juntas Generales, que atendiendo a la oposición de un grupo de vecinos a la solución propuesta, se constituyó una Ponencia cuya resolución final ha sido la de estudiar otro proyecto con trazado diferente al proyectado. Esto ha supuesto un retraso de más de dos años respecto a las previsiones realizadas.

<sup>4</sup> Al referirnos a información poco relevante estamos proponiendo una revisión de los contenidos de cada epígrafe incluido en la Cuenta General, ya que con frecuencia la información puede resumirse y sistematizarse mejorando su calidad (el TVCP ofrece su colaboración en esta tarea). La información de las modificaciones de créditos de compromiso se presenta de un modo poco sistematizado, por lo que el cuadro propuesto resultaría de interés. Con respecto a la presentación de un anexo de inversiones, actualmente la información solo está disponible de un modo indirecto, a través de la relación de los contratos del ejercicio o de las fichas descriptivas de la actuación de cada departamento.

Las obras de la Variante de Pasaia y la Variante de la carretera GI-632. Tramo: Ormaiztegi-Zumarraga, no han podido licitarse en el año 2000, dada la duración de los trámites de redacción y aprobación de proyectos.

En el ámbito de las obras hidráulicas hay importantes obras que si bien se han licitado, se ha visto la necesidad de acordar el desistimiento en un caso, y en otras, se han resuelto los contratos. Así la estación de tratamiento de agua potable de Ibiur no pudo seguir la ejecución dada la paralización y resolución del contrato suscrito por el Estado.

La DFG es la primera interesada en que se realicen las inversiones con el ritmo previsto, pero no siempre es posible su cumplimiento por cuestiones ajenas a la misma, por lo que consideramos que no ha lugar esta recomendación en nuestro caso.

## TRIBUTOS

### 6. Tributos ingresados en otras administraciones

En relación a este tema, la DFG está actuando en diferentes instancias y a distintos niveles, a fin de hacerse efectiva la reclamación en cuestión.

### 8. Intereses de demora en solicitudes desistidas de aplazamiento

Las liquidaciones de intereses se realizarán dentro del plazo reglamentario existente.

Se entiende que el TVCP/HKEE puede poner de manifiesto su opinión sobre el cumplimiento de la legalidad y hacer las recomendaciones que considere oportunas, pero nunca, como es el presente caso, puede ordenar realizar una actuación, puesto que ello se encuentra dentro de la esfera de los Tribunales de Justicia.

## INVENTARIO Y PATRIMONIO

### 11. Carreteras

El TVCP/HKEE señala que la titularidad de los bienes expropiados no está siendo inscrita en el Registro de la Propiedad.

Esta DFG, conforme a lo dispuesto en el artículo 32 de la Norma Foral 17/1994, de 25 de noviembre, de Carreteras y Caminos de Gipuzkoa, una vez finalizadas las obras que impliquen nuevas afecciones de suelo, procede siempre a su correcto deslinde y amojonamiento. Los bienes expropiados quedan incorporados al dominio público viario y perfectamente delimitados y documentados.

Por otra parte hay que señalar que la legislación hipotecaria general exige de inscripción registral a los terrenos de dominio público, por lo que el procedimiento cumple la legalidad<sup>5</sup>.

<sup>5</sup> La Ley de Expropiación Forzosa de 1954 señala que el acta de ocupación es el título para inscribir en el Registro de la Propiedad la transmisión del bien adquirido. También la Norma Foral de Carreteras de Gipuzkoa establece en su art. 9 el procedimiento para la inscripción de las carreteras y caminos en el Registro de la Propiedad.

## CONTRATACIÓN

### 14. Admisión de Contratistas

Se afirma que en la mayoría de los Pliegos de Condiciones Administrativas Particulares se incluyen entre los criterios de adjudicación algunos que deberían ser de admisión previa del contratista y que solo deben ser comprobados en la fase de verificación de la aptitud: experiencia técnica en el objeto del contrato y equipo humano y material disponible.

En relación a los contratos de Cultura revisados, si bien durante el ejercicio 2000, en algún contrato, sí se incluyó como criterio de adjudicación la experiencia de la empresa, lo que constituye un criterio de admisión a la licitación, esto se ha corregido, y en estos momentos en ningún caso se procede de esa manera.

Respecto a los contratos de Carreteras, atendiendo a la recomendación ya efectuada por el TVCP/HKEE se ha suprimido, de los últimos pliegos aprobados, la experiencia de los criterios de valoración.

Por último, en relación a los contratos de Obras Hidráulicas, recientemente, aceptando las recomendaciones del TVCP/HKEE, se ha suprimido en los Pliegos de Condiciones Administrativas Particulares el criterio de valoración de la “experiencia técnica” por el “calidad y ejecución del contrato” que valora la calidad y correcta ejecución de las obras de las características similares a la que es objeto de licitación y en modernas tecnologías relacionadas con el tipo de obra de que se trata y su aplicación a la misma.

### 15. Penalización a las ofertas más económicas

En este punto se indica que los Departamentos de Transportes y Carreteras y Obras Hidráulicas y Urbanismo utilizan para la valoración de las ofertas una fórmula que penaliza a las más económicas, sin dar a los licitadores la posibilidad de demostrar que es posible ejecutarlas en los precios ofertados.

También atendiendo a la recomendación realizada por el TVCP/HKEE, en los pliegos aprobados a partir de enero del presente año, se ha modificado la fórmula que se utiliza para la valoración del precio, de forma que no se penalice a las ofertas más económicas.

### 16. Servicios de Limpieza de Playas del Litoral Guipuzcoano

La motivación está rigurosamente referida a los criterios de adjudicación del concurso que figuraban en el pliego de cláusulas administrativas aprobado, en concreto el apartado relativo a “mejoras complementarias” que era puntuable hasta un máximo de cinco puntos. Es precisamente en base a dicho criterio como se realiza la valoración adicional.

En concreto y para la valoración adicional de dichas mejoras, se tuvieron en cuenta tanto las aportaciones al servicio de limpieza de playas realizadas por los Ayuntamientos como los medios materiales disponibles para la lucha contra la contaminación marina.

## **17. Adquisición de un fondo bibliográfico**

El fondo bibliográfico al que se hace referencia fue adquirido previa valoración en 40 millones de pesetas, realizada por el Jefe de Servicio de Biblioteca, Promoción y Difusión Cultural del Departamento de Cultura, Euskera, Juventud y Deportes dando cumplimiento con ello al artículo 10 de la Norma Foral 8/1996, de 9 de julio, de Patrimonio del Territorio Histórico de Gipuzkoa<sup>6</sup>.

## **19. Otros aspectos**

### **Párrafo 2º. Devolución documentación a todos los licitadores**

Se afirma que el Departamento de Transportes y Carreteras devuelve a todos los licitadores, incluido el adjudicatario, la documentación presentada referente al cumplimiento de las condiciones requeridas para su admisión. Señala que dicha documentación debe mantenerse en el expediente.

La devolución de la documentación se realiza una vez examinada la misma, quedando constancia en el acta de apertura del sobre nº 1 de la validez de la documentación presentada. Dado el volumen de documentos que se generan y la limitación de archivos consideramos que comprobada la documentación ésta puede devolverse.

### **Párrafo 3º. Los Modificados 2º y 3º del expediente “Autopista Eibar-Gasteiz tramo Eibar-Bergara Norte, fase A**

En cuanto a los modificados 2º y 3º del expediente “Autopista Eibar-Gasteiz tramo Eibar-Bergara Norte, fase A, hay que señalar que estos modificados se han incluido, junto al modificado 4º, en el proyecto modificado nº 5. Como consecuencia de la aprobación de este Proyecto modificado, se ha formalizado el oportuno contrato administrativo.

### **Párrafo 4º. Proyecto desglosado del Interceptor del Alto Deba. Saneamiento de Bergara. Area 20**

Es cierto que sólo se ejecutó el 60 % aproximadamente de la obra licitada y esto fue debido a que la obra, considerada “de oportunidad” (las que se coordinan y ejecutan al coincidir con otras obras municipales) fue suspendida por el Ayuntamiento interesado al no considerar conveniente su continuación por las dificultades de tráfico que podría ocasionar finalizarla. Por otra parte no es cierto que existieran errores iniciales de proyecto, sino que las modificaciones de trazado fueron debidas a la existencia de servicios que no estaban a las cotas previstas (lo que no se puede saber con exactitud hasta que se descubren) y esto no puede considerarse modificado de proyecto ya que simplemente supone su ejecución por otro procedimiento. Finalmente, la utilización de relleno de cantera en lugar del material de

<sup>6</sup> No existe una tasación pericial, sino una aceptación por el funcionario citado de la oferta presentada por el vendedor, dado su interés cultural.

excavación fue necesario por la necesidad y urgencia de abrir al tráfico los viales con la mayor rapidez.

## SUBVENCIONES

### **21. Publicidad de los criterios de determinación de la cuantía de las subvenciones**

Las ayudas económicas que se conceden desde la Dirección General de Juventud y Deportes se regulan mediante dos Decretos Forales de ayudas que se aprueban anualmente, uno para las subvenciones del Servicio de Juventud, que en el ejercicio 2000 contó con 8 anexos, y otro para las del Servicio de Deportes, que en ese ejercicio tuvo 25 líneas de subvención en otros tantos anexos.

En muchos de esos anexos se indican los criterios que se van a aplicar a la hora de determinar la cuantía de las ayudas a conceder. Sin embargo, es cierto, que en alguno de ellos el apartado de evaluación de la subvención se limita a enunciar los criterios de una forma más genérica. Ello es debido a la excesiva amplitud que adquirirían los Decretos Forales en el caso de explicitar la totalidad de los criterios.

No obstante, hay que tener en cuenta que los beneficiarios de estas ayudas conocen con bastante exactitud la metodología de valoración de las solicitudes, ya que muchos de ellos reciben anualmente subvenciones por los mismos conceptos.

### **24. Otros Aspectos**

#### **Párrafo 5º. Actividades Culturales y de Euskera de Asociaciones, Publicaciones periódicas en Euskera y Restauración, Consolidación y Difusión del Patrimonio Cultural**

La valoración de las solicitudes recibidas no es meramente formal, se aplican, cuando se han aprobado previamente, los criterios determinados en el Decreto Foral regulador de las ayudas. Ocurre que, en determinadas ayudas, el criterio es el de hacer frente al déficit (o a determinado porcentaje máximo del mismo) generado por la actividad que se subvenciona. Se da el caso, en alguna de las ayudas, que el porcentaje viene determinado por ley, este es el caso, por ejemplo, de las ayudas derivadas de la arqueología de intervención en que el porcentaje de la subvención se establece en un 50% del importe de la intervención por la Ley de Patrimonio Cultural Vasco.

#### **Párrafo 6º. Ayudas de Deportes y Juventud**

Se pondrán en marcha las medidas necesarias para que el requisito de acreditar encontrarse al corriente en obligaciones fiscales y con la Seguridad Social se recoja en los próximos Decretos Forales de ayudas. De todas formas, hay que señalar que muchas de las entidades beneficiarias de las ayudas están exentas del cumplimiento de esa obligación por no superar la cantidad de 100.000 pesetas, o encontrarse encuadradas en las líneas de subvención exoneradas del tal requisito.

## ULIAZPI

### 25. Relación de Puestos de Trabajo

La RPT de este Organismo en el año 2000 no detallaba, efectivamente, los perfiles lingüísticos de cada puesto de trabajo ni sus fechas de preceptividad. No obstante, mediante Acuerdo de la Junta de Gobierno de 16 de julio del año 2001 se aprobó la asignación de perfiles lingüísticos a los distintos puestos de trabajo. En el mismo acto no se procedió a determinar las fechas de preceptividad, si bien antes de que acabe el ejercicio 2001 se procederá a ello, pues está en marcha una convocatoria específica para Uliazpi de acreditación de perfiles que permitirá determinar las fechas de preceptividad a los distintos puestos y planificar la normalización del Euskera en este Organismo de conformidad con criterios tanto económicos como organizativos. Las pruebas correspondientes a esta convocatoria las va a realizar el Instituto Vasco de Administración Pública los días 29, 30 y 31 de octubre de 2001.

### 26. Personal temporal

Con respecto a esta cuestión hemos de admitir que las listas para sustituciones son, en diversos casos, antiguas. Asimismo, en el año 2000 hubo cuatro ocasiones o situaciones en las que se contrató a personas que no figuraban en dichas listas. Estas ocasiones o situaciones fueron las siguientes:

1. Dos personas que realizan sustituciones de un puesto con jefatura y por el conocimiento y las peculiaridades del mismo se sigue llamándoles.
2. Cinco personas realizan puntuales sustituciones del puesto de Servicio Doméstico (limpiezas fundamentalmente). Se tuvo que recurrir a ellas una vez agotada nuestra bolsa de trabajo así como otras dos bolsas de trabajo de Diputación (No había personas interesadas y se hicieron más 25 llamadas individuales). Llegada la fecha de necesitar personal hubo que recurrir a estas personas para atender debidamente el servicio. No obstante, no forman parte de la bolsa de trabajo y se les llama sólo ocasionalmente como ya se ha explicado.
3. Una persona, que no realiza sustituciones ni es llamada para trabajar, es el siguiente: realizaba sus prácticas académicas en los servicios centrales de este organismo colaborando fundamentalmente con el área de nóminas, llegando a aprender a manejar en parte el programa de nóminas. Ante la baja de la persona que lleva dicho área y la coincidencia con unas fechas de acumulación de trabajo, se decidió contratarle unas horas al día durante un breve período de tiempo (15 días) pues para cuando alguien aprendiera el programa específico nuestro ya sería tarde.
4. Con el centro de Formación Profesional “La Inmaculada” de Tolosa se han venido suscribiendo anualmente convenios de prácticas en alternancia desde bastante antes del año 1989. En ese centro impartían una especialidad, la de “Educador de disminuidos psíquicos”, que coincidía con el contenido del puesto de Cuidador de nuestro organismo. Los alumnos de dicho centro realizaban sus prácticas académicas en nuestros centros y

aprendían el trabajo a realizar; y como siempre hemos acusado un problema de difícil solución, como es el mantenimiento de las bolsas de trabajo, recurriamos a estos alumnos para realizar sustituciones puntuales. Por esta vía fueron contratadas cinco personas puntualmente.

Entre todas estas personas percibieron 7 millones, no cada una de ellas como pudiera desprenderse de la redacción dada en este punto por ese Tribunal.

Además, por las razones descritas creemos que no cabe afirmar que en esas cuatro ocasiones o situaciones “la selección se realizó a favor de otras personas diferentes” (a las de las listas se supone), pues en ningún caso se procedió a realizar estas contrataciones con preferencia a persona alguna que figurara en alguna lista. Si se procedió a contratar a esas personas, es decir, si se tuvo que recurrir a ellas, fue una vez agotada nuestra bolsa de trabajo así como otras dos bolsas de trabajo de Diputación (No había personas interesadas y se hicieron más de 25 llamadas individuales a personas procedentes de listas de Diputación). Llegada la fecha de necesitar personal hubo que recurrir a estas personas para atender debidamente el servicio. No obstante, no forman parte de la bolsa de trabajo y se les ha llamado sólo ocasionalmente.

Por ello, y por lo sugerido por ese Tribunal, se va a proceder en este mismo ejercicio 2001 a convocar una Bolsa de Trabajo que permita actualizar listas y regularizar situaciones.

## **27. Director-Gerente**

De conformidad con su sugerencia se procederá, en el plazo más breve posible, a clarificar la situación de dicho puesto procediendo a su definición.

## **28. Información presupuestaria de gastos de personal**

El TVCP/HKEE recomienda un detalle de conceptos retributivos e identificación de partidas de tipo global para trabajo esporádicos y gratificaciones.

En el anexo presupuestario de personal se incluye el detalle de todos los conceptos retributivos y su asignación correspondientes a la Plantilla Orgánica de la Fundación. Por otro lado, no se abonan gratificaciones de ningún tipo.

Quedaría pendiente detallar las partidas de gastos de tipo global para trabajos esporádicos. En este sentido cabe mencionar que en el ejercicio 2.000 se inició, con la colaboración de Izfe, S.A., el desarrollo de una aplicación informática que facilitara, entre otros, la elaboración de toda la documentación presupuestaria referente a los Gastos de Personal.



## 29. Suministros

En referencia a los distintos suministros considerados entendemos que cabe realizar las siguientes distinciones

La adquisición de suministros de combustible y gas asciende a los 12 millones señalados de los que dos de ellos se corresponden con suministros no sujetos a concurrencia: gas natural y propano, por lo que, de acuerdo a la normativa de aplicación, no procede la convocatoria de concurso.

Para la adquisición del resto, es decir el gasóleo C por importe menor a 10 millones, se han realizado 14 adquisiciones (una media de 700 mil pesetas por "pedido") siguiendo un procedimiento a través del cual se solicita oferta a cinco empresas diferentes procediendo a su adjudicación por el modo de subasta. De esta forma, han sido tres las empresas que han obtenido la adjudicación en alguna de las ocasiones.

El motivo de realizar la adquisición siguiendo este procedimiento y no el de concurso ha sido, fundamentalmente, la gran variabilidad tanto al alza como a la baja, del precio del gasóleo así como la inexistencia de un precio que pueda servir de referencia.

Y todo ello con la intención de cubrir los principios de publicidad y concurrencia que garanticen la igualdad y no-discriminación señalados en el TRLCAP. Por ello se incluyen a efectos de solicitud de oferta a todas y cada una de las empresas que consideramos susceptibles de realizar el suministro y la adjudicación se realiza considerando a aquel que presente un precio mas reducido.

No obstante, en la Fundación Uliazpi continuamos en el esfuerzo de mejora en la contratación y acomodación a las normativas de aplicación y, concretamente, en breve plazo se prevé sacar concurso publico de determinadas contrataciones.

IZFE S.A.

## 31. Procedimientos de contratación

- Suministro de Electrónica de Red (133 millones de ptas.):

Dicho concurso se decidió desdoblarlo en dos: por un lado, la contratación del Equipamiento de la Red Metropolitana, que abarca el suministro de los elementos activos de la Red de la Torre Errotaburu y Palacio Foral y por otro lado, la contratación del suministro e instalación de los elementos activos de la Red WAN para así favorecer una mayor concurrencia de ofertas.

- Suministro de productos Sw-Isis (10 millones de ptas.) y de Licencias Ultimus (7 millones de ptas.):

En muchas ocasiones, cuando aparecen necesidades de soluciones relativas a los Sistemas de Información (Software, Hardware, etc.) puede parecer a simple vista que habiendo en el mercado productos "con la misma definición", todos ellos son capaces de ofrecer una solución a la necesidad.

Pero desgraciadamente eso no es así, y es necesaria la elaboración de unos buenos condicionantes técnicos que elaborados por los profesionales de los Sistemas de Información sitúen cada posible alternativa en su lugar. Es decir que no se puede desligar la solución requerida a su entorno operativo, lenguaje de desarrollo, plataforma en la que funciona e integración con aplicaciones existentes.

## **ANEXO 9. GASTOS POR TRANSFERENCIAS Y SUBVENCIONES**

Se observa una errata en la descripción de las subvenciones de Hacienda y Finanzas (página 39 del informe). Donde se dice “Udalbide Elkarlan Elkartea – Udalbiltza (2000 y 01)” debe decir, “Udalbide Elkarlan Elkartea (2000 y 01)”. No hay razón para que se recoja la referencia a Udalbiltza, puesto que la DFG no ha concedido ninguna subvención a Udalbiltza; de hecho, en el expediente que obra en la DFG no aparece Udalbiltza, que es otra asociación. Sería conveniente proceder a la corrección de este error<sup>7</sup>.

<sup>7</sup> Aunque la subvención ha sido concedida a la asociación Udalbide (que es la que figura en el expediente), la denominación de Udalbiltza aparece tanto en el Presupuesto como en la Cuenta General (anexo de Subvenciones Nominativas).