

**EAEko Udal Entitateen
Kontuei buruzko txostena**

**Informe sobre las Cuentas
de las Entidades locales
de la CAPV**

1998

AURKIBIDEA/ÍNDICE

I. SARRERA	4
II. ONDORIOAK	5
II.1 UDAL KONTUAK	5
II.2 UDALAZ GAINDIKO KONTUAK	6
II.3 UDALAREN FINANTZA EGOERA	6
II.4 UDALAZ GAINDIKO ENTITATEEN FINANTZA EGOERA.....	7
III. AZALPEN ATALAK	9
III.1 UDALAK	10
III.1.1 1998. urtealdiko kontuak.....	10
III.1.2 Udalen finantza egoera 98/12/31n.....	16
III.2 UDALAZ GAINDIKO ENTITATEAK	32
III.2.1 1998. urtealdiko kontuak.....	32
III.2.2 Udalaz gaindiko entitateen finantza egoera.....	35
I.INTRODUCCIÓN	42
II.CONCLUSIONES	43
II.1 CUENTAS MUNICIPALES	43
II.2 CUENTAS SUPRAMUNICIPALES.....	44
II.3 SITUACIONES FINANCIERAS MUNICIPALES	45
II.4 SITUACIONES FINANCIERAS DE LAS ENTIDADES SUPRAMUNICIPALES ..	45
III. APARTADOS EXPLICATIVOS	47
III.1 AYUNTAMIENTOS	48
III.1.1 Cuentas del ejercicio 1998	48
III.1.2 Situación financiera municipal al 31/12/98.....	54
III.2 ENTIDADES SUPRAMUNICIPALES	69
III.2.1 Cuentas del ejercicio 1998	69
III.2.2 Situación financiera de las entidades supramunicipales.....	74

IV.ANEXO	80
IV.1 LIQUIDACIONES AGREGADAS DE LAS ENTIDADES LOCALES	80
IV.2 DEFICIENCIAS EN EL CONTENIDO FORMAL DE LA CUENTA GENERAL DE LOS AYUNTAMIENTOS	88
IV.3 DEFICIENCIAS CUALITATIVAS EN EL CONTENIDO DE LA CUENTA GENERAL DE LOS AYUNTAMIENTOS	97
IV.4 RATIOS FINANCIEROS DE LOS AYUNTAMIENTOS PARA EL EJERCICIO 1998	106
IV.5 LIQUIDACIÓN AGREGADA DE LAS ENTIDADES SUPRAMUNICIPALES DE LA CAPV	115
IV.6 DEFICIENCIAS EN EL CONTENIDO DE LA CUENTA GENERAL DE LAS ENTIDADES SUPRAMUNICIPALES	117
IV.7 DEFICIENCIAS CUALITATIVAS EN EL CONTENIDO DE LA CUENTA GENERAL DE LAS ENTIDADES SUPRAMUNICIPALES	118
IV.8 RATIOS FINANCIEROS DE LAS ENTIDADES SUPRAMUNICIPALES PARA EL EJERCICIO 1998	119
IV.9 RESUMEN DE LAS LIQUIDACIONES DE LOS AYUNTAMIENTOS DEL EJERCICIO 1998	121
IV.10 RESUMEN DE LAS LIQUIDACIONES DE LAS ENTIDADES SUPRAMUNICIPALES DEL EJERCICIO 1998	129
ALEGACIONES	130

Vitoria-Gasteiz, 2001eko apirilaren 3a
Vitoria-Gasteiz, a 3 de abril de 2001

I. SARRERA

Epaitegi honek Euskal Autonomia Erkidegoko udalen eta udalaz gaindiko entitateen 1998ko Kontu Orokorraren azterketari ekin dio, 1999. urtealdirako duen Lan Plangintza betetzearren; lanaren helburua kontuen eduki formala egiaztatzea eta urtealdi horretako toki alorraren finantza egoera aztertzea izan da.

Aurreko urteetan bezala, txosten honetan aztertutako kontuak 1997an EAEn zeuden 250 udal administrazioenak eta udalaz gaindiko 56 entitateenak dira. Talde horretan partzuergoak sartzen dira (entitate horien xedea basa-jarduerak ustiatzea da). Honenbestez, ez dira barne hartu ez erakunde autonomoak ez sozietate publikoak ere.

Kontu globalak 250 udalek eta udalaz gaindiko 45 entitatek igorritako likidazioak txertatzen dira (EAEko udalen multzoa eta haien lurraldeen arabera banaketa, batetik, eta udal erakundeen multzoa eta haiek emandako zerbitzu motaren arabera banaketa, bestetik); likidazio horiek, ordea, ez dira fiskalizatu (ikus IV.1 eta IV.5 eranskinak).

Txosten honetan ematen diren ondorioak 2.098.628 biztanleri dagozkie, izan ere, horiexek baitira eskatutako informazioa igorri duten Euskal Autonomia Erkidegoko udaletan 1998ko urtarrilaren 1ean zeudenak.

I.1 LANAREN ABIABIDEA

Lana egiteko ondoko prozedura hauek erabili ditugu:

- 1998. urtealdiko Kontu Orokorraren azterketa, HKEEn 2000ko urtarrilaren 17a bitartean jasotakoak (ikus III.1.1.1). Azterketa honek balio izan du bai ekonomia arloko ondorioak lortzeko, bai eta, informatzeko beharrari dagokionez, udal entitateek legeria zein neurritan bete duten zehazteko ere.
- Balantzeen eta Emaizten Kontuen edukiaren berriazko azterketa, udal eta udalaz gaindiko entitate guztiei egina.
- Diruzaintzako Gerakinaren kalkuluan zordun kobragaitz edo kobraezinezkoengatik aplikatutako kenkariaren zentzuzkotasunaren azterketa.

II. ONDORIOAK

II.1 UDAL KONTUAK

Ondorio hauek Euskal Autonomi Erkidegoan dauden 250 udalek bidalitako informazioaz baliatuz atera dira.

Aurrekontuak, Likidazioak eta Kontu Orokorrak

- Lau udaletan ez da ageri aurrekontuak 1998ko urtealdian onartu izan direnik; 139k lehenengo seihilekoan onartu dituzte eta 23k, berriz, urtealdiko bigarren seihilekoan.
- Aurrekontu likidazioak ezargarria den araudiak agintzen duen data baino beranduago oniritzi dira 52 udaletan, eta bitan ez da onartu direnik ageri.
- 54 udaletan ez da ageri, txosten hau egin dugun datan (2000ko maiatza), Kontu Orokorra oniritzi dutenik; eta 81 udalek aurrekontuei buruzko araudian ezarritako dataren ondotik oniritzi dute.

Ondare Kontabilitatea

- Hogeita bost udalek (%10) ez dute Balantzea edo/eta Galdu-Irabazien Kontua bidali. Udal hauek Bizkaia eta Gipuzkoako Lurralde Historikoetan daude eta, batik bat, 5.000 biztanletik beherako udalerrietakoak dira

Edozein modutan, udallean ezarritako ondare kontabilitateak, kasu askotan, ez du oraindik eduki egokirik. Horrela, esate baterako, 91 udalek ez dituzte ibilgetuaren amortizazioak gehitu Balantzean eta Galdu-Irabazien Kontuan.

Beste ezaugarri hauek ere aurrekoa indartzen dute: 5 udaletan Balantzearen aktiboa eta pasiboa ez datoz bat, eta 69 udalerritan ez dira zordun kobragaitzak ondare kontabilitatean azaltzen, nahiz eta Diruzaintzako Gerakinaren kalkuluan sartu.

Diruzaintzako Gerakinak

- Udal guztiek Diruzaintzako Gerakina urtealdi itxieran kalkulatzeko badute ere, 41 udalek ez dute Diruzaintzako Gerakina kalkulatzeko kobratzeko zailtasunak dituzten saldoak bereizten; horrenbestez, udal horiek kalkulatzeko Diruzaintzako Gerakinaren kopurua sarreraren kobragarritasunaren arabera legokiokeena baino handiagoa izan daiteke.
- Gerakinaren kalkuluan zordun kobragaitzen edo kobraezinen kontzeptu gisa zenbateko bat jarri duten 177 udaletatik 54k ez dute sarreraren 1, 2, eta 3 kapituluetakoz zorrak, 24 hilabete baino gehiagokoak estaltzeko adinako zenbatekorik jarri.
- 1996ko abenduaren 31n gastu orokorretarako Gerakin negatiboa zuten 36 udaletatik 5ek ez dute hura 1998ko urtealdi itxierarako finantzatu, EAEn Toki Entitateen Aurrekontuei buruzko Erregelamenduak oniritzen dituzten foru-dekretuen 60. artikulua urratuz.

Diruzaintza Kontua

- Lau udalek ez dute Diruzaintzako Konturik egin eta aurkeztu dituztenetik seik deskoadreak dituzte. Egoera honek udal diruzaintzak behar hainbateko kontrolik ez duela adierazten du eta horregatik, egoera onera ekartzeko beharrezko neurriak bideratu behar dira.

II.2 UDALAZ GAINDIKO KONTUAK

- Udalaz gaindiko sei entitatek ez dituzte 1998ko urtealdiari dagozkion kontuak igorri. Ezin gehitu izan dira ondoko entitate hauen kontuak, izan ere, horien egituraketa ez baitator bat aurrekontu-leggedian finkatutakoarekin, informazio osagabea bidaltzeagatik edo beren aktibitatea 1998an hasteagatik:

Gastronomiaren Euskal Museoa Partzuergoa.	Durangoko Eskualdeko Hiltegiaren Mankomunitatea.
Entziako Partzuergoa	Lautada-Elgeako Mendizerraren Ur Partzuergoa
Iturrietako Partzuergoa	

Aurrekontuak, Likidazioak eta Kontu Orokorrak

- 24 entitatetan aurrekontuak 1998ko lehenengo hiruhilekoan onartu zituzten, 4 entitatetan, berriz, bigarrenean, eta 1ean ez da agertzen aurrekontuak onartu dituztenik.
- Hamalau entitatek aurrekontu-likidazioa foru-araudiak agintzen duen data baino beranduago oniritzi zuten.
- 6 entitatetan Kontu Orokorra aurrekontuari buruzko araudiak agindutako data baino beranduago oniritzi zen eta 15 entitatetan ez da inon ageri, txosten hau idatzi dugunerako, kontu orokorra oniritzi izan denik.

Ondare kontabilitatea

- Zazpi entitatek ez dute ondare kontabilitaterik aurkeztu. Aurkeztu duten 38etatik 13k, berriz, ez dute ibilgetuaren amortizazioei egiten zaizkien horniketen kalkulua ateratzen; huts hori zuzendu egin behar da, hartara, finantza egoerek ondare egoera zuzen azal dezaten.
- 6 entitatek soilik ez dute egin ingresatzeko dauzkaten dirusarreraren kobragarritasunari buruzko azterketarik, nahiz eta 3. kapituluko zordunak eduki, 24 hilabeteko antzintasuna baino gehiagokoak.

II.3 UDALAREN FINANTZA EGOERA

- Udalaren finantza egoeraren bilakaera 1998ko urtealdian positiboa izan da, eta sarrera aruntak eta aurrezki garbia nabarmen gehitu dira urtealdi honetan.

- 1998ko urtealdiko inbertsio maila aurreko urtealdikoa baino %29 handiagoa izan da eta udalaren berezko baliabideei dagozkien inbertsioen finantzaketak gora egin du, %57ra arte igoz, 1997an %42koa izan zelarik.
- Biztanlekako gastu osoaren gehikuntza %4,4koa izan da 1997ko urtealdiaren aldean, inflazioaren ondorioz gertatutakoa baino altuagoa.
- Biztanlekako gastua handiagoa da 50.000 biztanle baino gehiagoko eta 1.000 biztanle baino gutxiagoko udalengan; lehenengoaren kasuan, funtzionamendu-gastuak gehiago izan direlako eta, bigarrengoaren kasuan, biztanle bakoitzeko gehiago inbertitu delako.
- Orokorrean udalaren presio fiskala handiagoa da biztanlegoa handiagoa den neurrian; horrela, zerga, tasa eta prezio publikoetatik eskuratzen diren sarreraren batez bestekoa 55.396 pezetakoa da biztanleko. Magnitude honen gorakada, 1997koaren aldean, %10ekoa izan da.
- Dirulaguntza kontzeptuan biztanle bakoitzarengatik eskuratutako dirusarrerak nabarmen handiagoak dira 1.000 biztanle bakoitzeko udalerrietan; izan ere, Bizkaia eta Gipuzkoako Lurraldeetako Udal Finantzaketarako Foru Fondoen transferentzietan gutxienezko kopuru batzuk finkatzen baitira, udalerraren tamaina, ahalegin fiskala, e.a. edozein dela ere. Araban, berriz, gastu arrunterako dirulaguntza-sarrerak beste lurraldeetan baino handiagoak dira, baina ez dira biztanle gutxiago udalak berariaz hobesten.
- Biztanlekako zorra handiagoa da biztanlegoa handiagoa den neurrian, 20.000 eta 50.000 biztanle arteko udalen kasuan izan ezik. Azken horietan biztanlekako zorra urriagoa da, 5.000 eta 10.000 biztanle arteko udalaren antzekoa. Egoera hori Leioa, Galdakao, Sestao, Santurtzi eta Durangoko udalen zor urriagoaren ondorioz sortzen da.
- Udalen inbertsio erreal garbia (burututako inbertsioak, besterenganatzeak kenduta) 20.648 pezeta igo da biztanleko 1998an, udalerraren tamainuarekiko alderantzizko izanik.
- 1998ko urtealdi itxieran udal inbertsioak datuetatik eskuratu den gehitutako udal zorpidetza 123.162 milioi pezetakoa izan da; horrek biztanleko 58.687 pezeta egiten ditu, kopuru hori dezentekoa da eta 1997ko urtealdiarekiko igoera txiki bat izan du (60.812 pezeta biztanleko).

II.4 UDALAZ GAINDIKO ENTITATEEN FINANTZA EGOERA

- Udalaz gaindiko entitateen zorpidetza 98/12/31n 69.146 milioi pezetakoa izan da; horietatik 62.260 milioi pezeta (%90) Bizkaiko Garraio Partzuergoarenak dira, Bilboko Metroaren eraikuntzaren ardura izan duen entitatearenak, alegia; horrek inbertsio kopuru handia sortu du, Partzuergoak jaulkitako zorraren eta Eusko Jaurlaritzak eta Bizkaiko Foru Aldundiak emandako kapital dirulaguntzen bidez finantzatua. Partzuergo honen inbertsioa 1998. urtean, I. linearen eraikuntza-lanak amaitzearen ondorioz urritu egin bada ere, II. linea eraikitzearekin gerora berriz gehituko da, izan ere, aurreikusitako inbertsioa 89.368 milioi pezetakoa zen, 1998ko abenduko Inbertsio Planaren arabera.

- Suhiltzaile zerbitzua ematen duten entitate eta partzuergoen inbertsio maila handia da. Beren finantzaketa, %81 eta %52, hurrenez hurren, kapital dirulaguntza bidez egiten da batik bat.
- Udalaz gaindiko entitateek 1998ko urtealdi itxieran finantza egoera osasuntsua daukate; horietatik 8 salbuespen dira, Diruzaintzako Gerakinaren saldoa, zorra kenduta, negatiboa dutelako eta hori konpentsatzeko behar adinako aurrezki ahalmenik ez dutelako. Hala ere, udalaz gaindiko entitateen finantzaketa egitura kontuan izanik, finantza egoera neurri handi batean asoziatutako enteen ekarpenen eskutan dago.
- Eskaintzen dituzten zerbitzuen finantzaketa, uren horniketan eta saneamenduan diharduten entitateen kasuan izan ezik, nagusiki dirulaguntza arrunten bidez egiten da, dirusarreraren 4. kapituluan erregistratzen direnak. Gestio eraginkorragoa burutzeko, udalaz gaindiko entitateek kalkulatu beharko lukete eskainitako zerbitzuen kostua eta dirutan kobratu ente asoziatuei ematen dieten zerbitzuen erabileraren arabera. Era horretan superabitak edo defizitak adieraziko luke zerbitzu emanketaren eta udalaz gaindiko entitateen gestioaren eraginkortasuna edo eraginkortasunik eza.

III. AZALPEN ATALAK

LEGE ARAUDIA

Toki Entitateentzako aurrekontu gaietako estatuko araudia, udalaz gaindiko izaera dutenentzako barne, segidako arauok osatzen dute: Toki Jaurbidearen Oinarriak Arautzen dituen apirilaren 2ko 7/85 Legea; Toki Ogasunak Arautzen dituen abenduaren 28ko 39/88 Legea; aurreko legea aurrekontu gaietan garatzen duen apirilaren 20ko 500/90 ED; Toki Entitateen aurrekontuen egitura finkatzen duen 1989ko irailaren 20ko Agindua; eman diren kontabilitate-agindu ugariak.

EAEren Lurralde Historikoetan bada foru entitateek eurek ebatzitako berezko araudi bat, Toki Ogasunak arautzen dituzten Foru Arauek, Toki Entitateen aurrekontuko Foru Arauak eta Toki Entitateen Aurrekontu Erregelamenduek osatzen dutena.

Foru Dekretuen bidez garatu dira aurrekontuei buruzko Foru Arauak Lurralde Historiko bakoitzean, bai aurrekontuei eta bai Kontabilitate Publikoari dagokienetan ere, eta, ondorioz, Aurrekontuen Erregelamendua, Kontabilitateari buruzko Instrukzioak eta Toki Entitateen Kontabilitateari buruzko Planak eratu dira.

Euskadiko Auzitegi Nagusiak erabat eta berez baliogabe izendatu ditu aurrekontuko Foru Arauak, 1994ko uztailaren 15ean Bizkaia eta Gipuzkoarako eta 1995eko azaroaren 9an Arabarako. Halaz guztiz ere, hiru Lurralde Historikoetako Batzar Nagusiek eta Foru Diputazioek Auzitegi Gorenaren aurrean horren baliogabetze eskea aurkeztu dute (kasazio errekurtsua). Gipuzkoari dagokionez, 1996ko martxoaren 7an onartu da, Bizkaiari dagokionez, 1995eko urtarrilaren 27an eta Arabari dagokionez, berriz, 1996ko apirilaren 26an.

Foru arauketaren eta estatukoaren arteko alderdirik adierazgarrienak ondoko alderdiotan zehazten da:

- 1.** Foru araudiak ez du udal entitateen aurrekontuen kopia Estatuko Administrazioari derrigorrez bidali behar zaiola agintzen.
- 2.** Aurrekontuei buruzko foru arauak 23. artikuluan, kreditu osoaren figura sortzen dute; kreditu horrek ez dezake ordainketa kredituen guztizko zenbatekoaren %5 gainditu, kreditu osoa bera barne, beharizan berriei aurre egiteko, beste ordainketa kreditu batzuen hornidura eskasiei aurre egiteko eta kreditu zabalgarrien finantzaketarako. Irudi hori ez du estatuko araudiak jasotzen.
- 3.** Aurrekontuei buruzko Foru Arauen 24.4 artikulua kreditu berez zabalgarri bat ezartzen du, langileen derrigorrezko gizarte aurreikuspenaren erregimenari dagozkion obligazioei aurre egiteko, erregimen horrek kontribuzio erregimenean izaten dituen aldatetarik eratoritzen direnak.
- 4.** Udalbatzako lehendakariak, Aurrekontua Betearazteko Arauan hala aurreikusia badago, guztiak pilaturik urteko aurrekontuaren %5ekoa baino igoera handiagoa egiten ez duten kreditu gehigarriak oniritz ditzake.

5. Foru araudiak alkate-lehendakariari eskumen handiagoa ematen dio aurrekontu aldaketei dagokienez, eta udalaren osokoari kendu.

6. Foru araudiak berariaz adierazten du eragiketa arruntek eragindako sarrerak gutxienik izaera bereko gastuen pareko izan behar dutela, gehi zorpidetzagatiko amortizazio gastuak.

1999ko urriaren 25ean Gipuzkoako Foru Aldundiak eta lurralde horretako Batzar Nagusiek jarritako kasazio errekurtsuori buruzko epaia eman zuen Auzitegi Gorenak. Horren bidez Euskal Autonomia Erkidegoko Auzitegi Nagusiak emandako epaia berretsi zuen, ulertzen baitzuen aurkatutako Foru Araua udal entitateen aurrekontu eta kontabilitate arloan eskumenik ez duen entitate batek eman zuela –Batzar Nagusiek– eta, horrenbestez, arau hori baliogabetu egin zuen.

Txosten hau lantzen aritu garen datan botazioaren eta epaiaren zain zeuden beste lurraldeetako Foru Aldundi eta Batzarrek jarritako errekurtsuak.

III.1 UDALAK

Txosten hau egiteko eta atal bakoitzean jaso ditugun ondorioak lortzeko honako biztanlego-maila hauek bereizi ditugu:

MAILA	UDAL KOP.	BIZT. KOP. 98.1.1ean
> 50.000	7	1.043.540
20.001 - 50.000	10	328.302
10.001 - 20.000	23	335.813
5.001 - 10.000	23	166.369
1.001- 5.000	76	174.299
< 1.000	111	50.305
EAE GUZTIRA	250	2.098.628
ARABA	51	284.595
BIZKAIA	111	1.137.594
GIPUZKOA	88	676.439

III.1.1 1998. URTEALDIKO KONTUAK

III.1.1.1 UDAL KONTUEN EDUKIETAKO HUTSAK

Lurralde Historiko bakoitzak onartutako Toki Entitateen Aurrekontuzko Foru Arauen VII. kapituluak (TEAFA) aurrekontuen likidazioa arautzen du.

Honela, Foru Arau horien 47. artikulua likidazio bakoitzak bildu behar dituen agiriak zerrendatzen ditu.

Berebat, TEAFAREN 62. artikulua Kontu Orokorraren edukia finkatzen du, urtealdian egindako aurrekontuzko, aurrekontuz kanpoko, ondarezko eta diruzaintzako eragiketa guztien erakusgarri.

Txosten hau egiteko, udalei ondotik adierazten diren agiri hauek eskatu zaizkie:

- 1998ko udal aurrekontua Agintaritza Aldizkarian argitaratu izanaren kopia eta aurrekontuaren hasierako onarpen data.
- 1998. urtealdiko aurrekontu likidazioari oniritzia ematen dion dekretua.
- 1998. urtealdiko aurrekontuaren likidazio espedientea, Toki Entitateentzat Aurrekontuzko Erregimenari buruzko Foru Arauaren 47. artikulua agindutako edukiaren arabera.
- Kontu Orokorrari oniritzia emanez osoko bilkurak hartutako erabakiaren egiaztagiria.
- 1998. urtealdiko Kontu Orokorra, Toki Entitateen Aurrekontuzko Erregimenari buruzko Foru Arauaren 62. artikulua agindutako edukiaren arabera.

1996 eta 1997. urtealdiko diagnosi txostenean adierazi genuen moduan, berriz azpimarratu behar dugu ezinbestekoa dela Kontu Orokorrak espediente bakar bat osatzea, bertan indarreko araudiak agintzen duen agiriak bilduko direla.

Udalek igorri duten agirien edukia aztertzeari dagokionez, bi huts mota bereizi ditugu:

- Kontu Orokorraren eduki formalean eragina duten hutsak.
- Udalen kontu orokorren informazioaren eduki kualitatiboan eragina duten hutsak.

Udal bakoitzean aurkitu ditugun hutsak IV.2 eta IV.3 eranskinetan adierazten dira.

Bestalde, 104 udaletan, udalerrien %42 egiten dutenak, ez da txosten honen IV.2 eta IV.3 eranskinetan adierazitako inongo hutsik aurkitu, 1997ko urtealdian egoera horretan zeuden 88 udalen aldean; horietatik %44 Arabako Lurralde Historikoan kokatuak daude, %26 Bizkaian eta gainerako %30 Gipuzkoan.

KONTUEN EDUKI FORMALEAN ERAGINA DUTEN HUTSAK

Segidako taulak garrantzizkotzat jo ditugun huts formalak laburbiltzen ditu. Hutsak HKEEren aurrean 1998ko urtealdiko kontuak aitortzeko obligazioa bete duten 250 udalen kontuetatik eskuratu ditugu. Era berean, 1997ko urtealdian topatutako huts kopurua sartu da taulan, udal kontuen eduki formalaren bilakaera ikusi ahal izateko.

HUTSA	UDAL KOP. 1997	UDAL KOP. 1998	1998 %
Kontu Orokorra oniritzi izanaren egiaztagiririk ez dago.....	37	54	%22
Ez da Balantzea edo Galdu-lrabazien Kontua barne hartzen.....	21	25	%10
Ez da Finantzaketa Taula barne hartzen (5.000 biztanletik gora)	3	5	%2
Ez da ibilgetuari buruzko informaziorik jasotzen.....	89	67	%27
Ez da udal zorrari buruzko informaziorik jasotzen	18	1	%0
Ez da memoriarik egiten.....	55	48	%19
Ez da Aurrekontu Emaizaren kalkulua jasotzen.....	10	6	%2
Ez da Diruzaintza Gerakinaren kalkulua jasotzen	1	-	-
Ez da Diruzaintzako Kontua jasotzen	8	4	%2

- Hogeita bost udalek ez dute Balantzerik edo/eta Galdu-Irabazien Konturik eta, horrenbestez, hortik ondorioztatzen da ondare kontabilitatea oker ezarria dutela. Horietatik 18 5.000 biztanletik beherako udalerrietakoak dira.
- Sei udaletan aurrekontuaren likidazioan ez da sartzen Aurrekontu Eraitza. Horietatik 4 5.000 biztanletik beherako udalerrietakoak dira.

INFORMAZIOAREN EDUKI KUALITATIBOAN ERAGINA DUTEN HUTS FORMALAK

Kontu Orokorra osatzen duten zenbait egoeratan bildutako informazioan aurkitu diren hutsik nabarmenenak azalduko dira ondoko taulan.

HUTSA	UDAL KOPURUA		1998
	1997	1998	% (A)
Balantzeak edo Galdu-Irabazien Kontuak ez dituzte amortizazioak jasotzen ...	98	91	%40
Ez dira kalkulatzeko Urtealdiko Eraitzen zuzenketak	46	37	%15
Ez da kalkulatzeko Gerakina atxikitako finantzaketa duten gastuetarako	68	37	%15
Urtealdiko Diruzaintza Kontuan deskoadreak daude.....	4	6	%2
1 eta 2 kapituluetak sarrerak kobraketa bidez erregistratzen dira.....	34	25	%10
Gastuak ordaintzen arabera erregistratzen dira	20	10	%4

(A) % kalkulatzeko hutsari dagokion informazioa eman duten udal kopurua hartzen da oinarritzat.

- Balantzea eta Eraitzen Kontua aurkeztu duten 225 udaletatik 91k ez dituzte ibilgetuaren amortizazioak azaltzen, ez egoera batean, ez bestean. Horietatik 76 5.000 biztanletik beherako udalerrietakoak dira.
- Bost udalek aurkeztutako 98/12/31ko Balantze Egoeran aldeak daude aktibo eta pasibo totalaren artean.
- Gerakinetik saldo kobragaitza deduzitzen duten udaletatik 69k ez dute kopuru hori Ondare Kontabilitatean jaso.
- Diruzaintzako Kontua aitortzen duten 246 udaletatik 6k deskoadreak dituzte, bai zorrak eta hartzekoak koadratzen ez dutelako, bai eragiketek egiterapenarekin koadratzen ez dutelako ere.
- Hamabi udalek zor saldoa ikur negatiboz (zordun) aurkeztu dute. Gorabehera hori gertatu da Ondare Kontabilitatearen ezarpenean hasierako saldoak kargatzean akatsak izan direlako.
- Kutxako irizpideen arabera gastuak erregistratzen dituzten 10 udalek 1.200 biztanle baino gutxiago dituzte. Erregistro irizpide honen ondorioz, ordaintzeko eta, beraz, urtealdi itxieran erregistratzeko dauden burututako gastuen zenbatekoaz gainbaloratuta daude urtealdiaren Eraitza eta Diruzaintzako Gerakina.
- Zuzeneko eta zeharkako zergen kobrantzaren bidez sarrerak erregistratzen dituzten 25 udaletatik bostek bakarrik dituzte 1.000 biztanle baino gehiago.

Azpimarratu behar dugu udal horietan aurrekontuaren Eraitza eta Diruzaintzako Gerakina urtealdia ixtean, kaudimengabeziagatiko honiduraren kobrantza garbiaren eskubide gauzatugabeen zenbatekoaz gutxietsirik daudela.

III.1.1.2 UDALEN KONTUEI BURUZKO BESTE ALDERDI BATZUK

Aurrekontuen onirizpen data

EA Eren 250 udaletatik %34k bakarrik oniritzi ditu 1998ko aurrekontuak urtealdia hasi aurretik. Ondoko grafikoan aurrekontuak oniritzi dituzten udalen kopurua eta aldiak azalduko ditugu

AURREKONTUEN ONIRIZPENA

Udal kopurua.

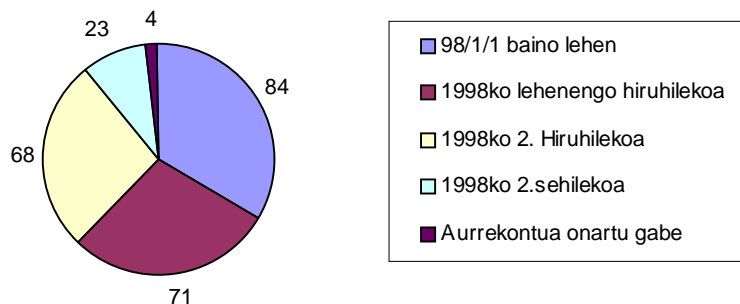

Berariaz azpimarratu behar dugu aurrekontuak garaiz oniritzi behar direla, hartara, fondo publikoen kudeaketa kontrolatzeko baliabide modura erabili ahal izango dira.

Likidazioaren onirizpen data

Udalen %78k 1998ko urtealdiaren aurrekontu likidazioa 1999ko apirilaren 1a baino lehen oniritzi du; gainerakoek, berriz, aurrekontuei buruzko foru araudiak emandako epea urratu dute. Ondoko taulan 1998ko aurrekontuaren likidazioa denboran noiz oniritzi den jasotzen da.

LIKIDAZIOAREN ONIRIZPENA

Udal kopurua

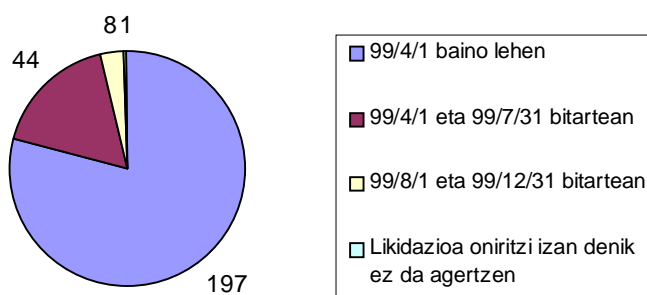

Kontu Orokorraren oniritzen data

Udalen %46k baizik ez du Kontu Orokorra indarreko aurrekontu-araudiak emandako epean oniritzi.

Ondoko taulan Kontu Orokorra denboran noiz oniritzi den jasotzen da:

KONTU OROKORRAREN ONIRIZPENA

Udal kopurua

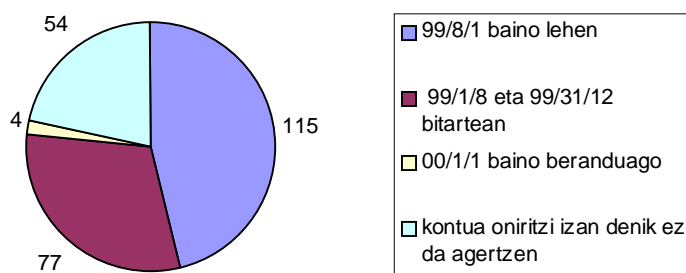

LURRALDE HISTORIKO BAKOITZEAN AURKITUTAKO HUTS AMANKOMUNAK

Kontu Orokorrak aztertzean Lurralde Historiko bereko hainbat udali eragiten dieten hutsak topatu dira. Jarraian huts horiek lurraldeka sailkaturik zerrendatuko ditugu, datozen urtealdietan zuzen daitezten:

Udal kopuruak		
Kalkulu okerra		
	Aurrekontu emaitza	Diruzaintza Gerakina
Bizkaiko LH	16	14
Gipuzkoako LH	15	8

III.1.1.3 1996KO GERAKIN NEGATIBOEN FINANTZAKETA

- 96/12/31n gastu orokor negatiboetarako Gerakina zuten 36 udaletatik 5ek ez dute 98/12/31n bete eta, hortaz, EAeko Udal Entitateen Aurrekontu Erregelamenduek oniritzen dituzten foru dekretuen 60. artikulua urratu dute.
- 1996ko urtealdiko Gerakin negatiboa finantzatu duten 31 udalek era honetan egin dute:
 - Zortzi udalek Aurrekontutik gastu partidak urrituz.
 - Hogeita hiru udalek Gerakin positiboak lortu dituzte 1997 edo 1998an, eta horiekin berdindu dute aurreko saldo negatiboa.

III.1.1.4 ZORDUN KOBRAGAITZAK

Diruzaintzako Gerakina zehazteko udalek kobragaitzak edo kobraezinak irizten diren zordunak kendu behar dituzte. Indarrean dagoen aurrekontu arautegiak (Aurrekontuen Foru Arautegiko 48.6 art.) xedatzen du eskubide horiek zehazteko kontuan hartu beharko direla zorren antzinasuna, horien zenbatekoa, ingreso mota, zergabiltze ehunekoak eta balorazio zuzurra egiteko ezartzen diren gainerako irizpideak. Horrez gainera, eskatzen du kontuetan agertzen direnetik 24 hilabete baino gehiagoko antzinasuna duten behar bezala aitortutako eskubide guztiak kobragaitzat edo kobraezinezkotzat hartzea; kobrantzak, behar bezala bermatuak egoteaz gainera, likidazioaren ondorengo urtealdian gauzatzea aurreikusita dauden kasuetan izan ezik.

Kontu orokorrak aztertu ondoren egoera hauek topatu ditugu:

- Berrogeita bost udalek ez dute inongo zenbatekorik jarri zordun kobragaitz edo kobraezin gisa.

Horietako lautan ezin zehaztu izan da zorraren eraketa kontzeptu eta antzinasunaren arabera eta, honenbestez, ezin jakin daiteke kobraezintasunagatik dedukzioa egitea beharrezkoa den.
- Gainerako 41 udalek sarreren 1, 2 eta 3 kapituluetakoz zorrak izan arren, 24 hilabetetik gorako antzinasunekoak, ez da Gerakinetik horri dagokion kenkaria egin.
- Gerakinaren kalkuluan zordun kobragaitz edo kobraezinen kontzeptuagatik kopuru bat jarri duten 177 udaletatik 54k ez dituzte jarri 1, 2 eta 3. kapituluetakoz 24 hilabeteko antzinasuna baino gehiagoko zorrak estaltzeko adina.

Kobragaitzak edo kobraezinak diren zorrak behar bezala deduzitzen ez dituzten udalek aurkezten duten Diruzaintzako Gerakinaren zenbatekoa gainbaloratua dago eta, horren ondorioz, hurrengo urteetan finantza arazoak izan ditzakete zenbateko hori gastuak finantzatzeko erabiltzen badute.

III.1.2 UDALEN FINANTZA EGOERA 98/12/31n

Euskal udalen finantza egoera 98/12/31n nolakoa zen aztertzeko, HKEEari eskuratutako udalen kontuei buruzkoa den txosten honetako IV.9 eranskinean jasotako datuak erabili dira.

Aurrez aipatutako informaziotik sektoreko datu atxikituak eskuratu ditugu; horiek osotasunean, biztanle maila eta lurraldeka finantza egoera aztertzea bideratzen dute.

Halaber, udalentsat eurentzat eta horiekin lotutako erakunde eta entitate guztientzat baliabide erabilgarri izateko helburua aurrejarri dugu eta, horretarako, udal bakoitzari dagokionez hainbat ratio eskuratu ditugu, era horretan homogeenak eta honenbestez, elkarrekin alderagarriak direlako (ikus IV.4).

III.1.2.1 DATU OROKORRAK

Urtealdi bakoitzeko datuak urtealdian kontuak aitortu dituzten udalei dagozkie eta honebestez, urtealdien artean alde daude, nahiz eta txikiak izan.

1996-1998KO BILAKAERA		Milioi pta					
MAGNITUDEA	AZALPENA				SARR. ARRUNT. GAIN. %		
		1998	1997	1996	1998	1997	1996
Sarrera arruntak	Sarrerren 1-5 kap.	243.651	219.350	207.494	% 100	%100	%100
Funtzionamendu gastuak	Gastuen 1, 2 eta 4 kap.	174.843	164.780	161.972	% 71,8	%75,1	%78,1
Finantza zama	Gastuen 3 eta 9 kap. (berfinantzaketatik garbi)	21.297	23.795	22.640	% 8,7	%10,8	%10,9
Aurrezki garbia		47.511	30.775	22.882	%19,5	%14	%11
Diruzaintza gerakina		57.768	41.381	27.643	%23,7	%18,9	%13,3
Zorpidetza (*)		123.162	126.920	125.259	%50,5	%57,9	%60,4

(*) Izendatutako zorpidetak ez du Elkarkidetzarekiko zor eguneratua barne hartzen (98/12/31n 2.392 milioi pezeta).

1996-1998 hirurtekoan aurrez azaldutako aldaki eta magnitudeen bilakaera mila milioi pezetan ondokoa da:

1996-1998KO BILAKAERA

Milaka milioi pezeta

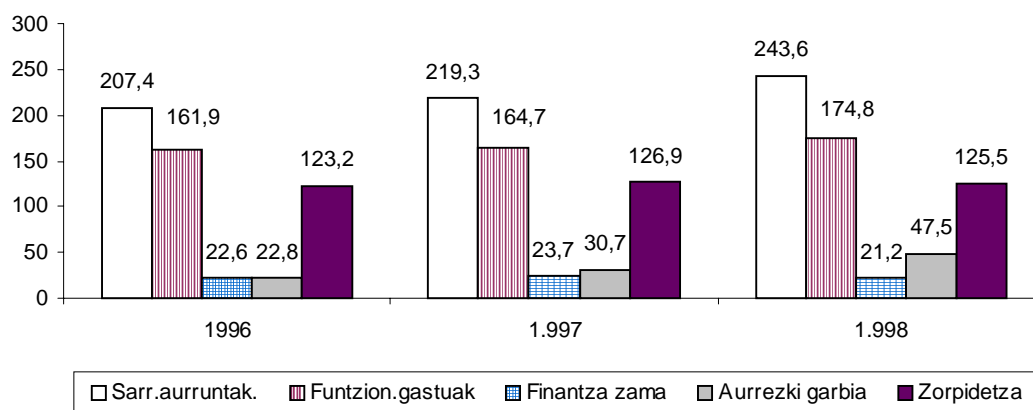

Udalen finantza egoeraren bilakaera positiboa izan da aurreko urtealdien aldean, eta dirusarrera arruntek nabarmen egin dute gora, urtealdiaren KPI gehitu dena baino %8,7 gehiago, alegia (%2,3).

Urtealdiaren finantza zama %10 gehitu da 1997ko urtealdiaren aldean, nahiz eta 1996tik 1998rako aldiarekiko joera egonkorra erakusten duen. Bestetik, funtzionamendu gastuek aurreko urtealdiaren aldean %6 egin dute gora, eta aztergai izan dugun hiru urtekoan joera goranzkoa dela ikusi dugu.

Urtealdiaren aurrezki garbia, berriz, %54,4 gehitu da sarrera arrunten igoerak aldaki honen gainean duen eraginaren ondorioz.

Orain arte aipatu ez dugun baina hiru urtekoan gertatutakoaren ikuspegia osatzen duten beste datu batzuek egindako inbertsioen eta horien finantziazioaren berri ematen dute. Hurrengo grafikoak magnitude horien bilakaera erakusten digu.

INBERTSIOAK ETA FINANTZIAZIOAK

Milaka milioi pezeta

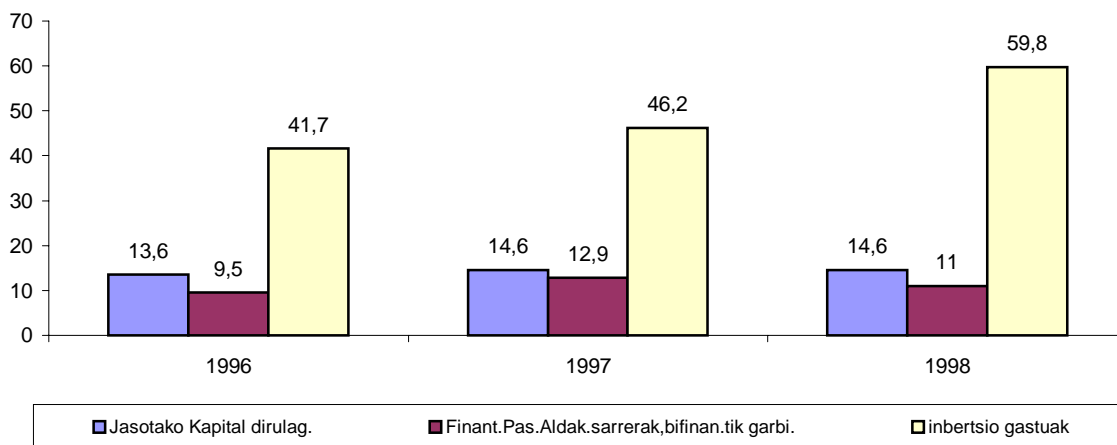

Inbertsioak %29 egin du gora aurreko urtealdiaren aldean.

Inbertsioen finantzaketa -59.817 milioi pezetakoa- %18an zorpidetza bidez egin da eta %24an beste erakunde batzuen dirulaguntza bitartez; %57 udalek autofinantzatu dute. 1998. urtealdian egindako inbertsio errealaren bolumenak udalen funtzionamendu kostuaren %36 osatu du.

III.1.2.2 DATU OROKORRAK LURRALDEKA BEREIZITA ETA BIZTANLE KOPURUAREN ARABERA MAILAKATUTA

Hona hemen aurreko atalean erabilitako aldakiak, biztanlegoaren eta Lurralde Historikoaren arabera bereiziak:

MAILA	Milioi pezeta						
	UDAL KOP.	SARRERA ARRUNTAK	FUNTZION. GASTUAK	FINANTZA ZAMA	AURREZKI GARBIA	DIR. GER. 98/12/31	ZORPIDETZA 98/12/31
> 50.000.....	7	127.874	95.147	10.886	21.841	21.127	73.355
20.001-50.000.....	10	31.427	22.731	3.499	5.197	7.860	15.205
10.001-20.000.....	23	39.152	25.919	3.692	9.541	13.734	20.206
5.001-10.000.....	23	17.973	12.958	1.587	3.428	4.466	8.463
1.001-5.000.....	76	20.254	13.590	1.220	5.444	7.500	4.721
< 1.000.....	111	6.971	4.498	413	2.060	3.081	1.211
EAE GUZTIRA	250	243.651	174.843	21.297	47.511	57.768	123.162
ARABA.....	51	39.009	27.374	1.272	10.363	17.006	8.665
BIZKAIA.....	111	119.282	89.979	9.604	19.699	18.792	57.277
GIPUZKOA.....	88	85.360	57.490	10.421	17.449	21.970	57.220

Aldaki horiek 50.000 biztanletik gorako udalen eta gainerakoen artean alderatzen baditugu, hona hemen aldeak:

MAGNITUDEA	Milioi pezeta				
	> 50.000	GAINERAKOA	EAE	SARR. ARRUNT. > 50.000	GAIN. %
Sarrera arruntak	127.874	115.777	%100	%100	%100
Funtzionamendu gastuak	95.148	79.696	%71,8	%74,4	%68,8
Finantza zama	10.886	10.411	%8,7	%8,5	%9
Aurrezki garbia	21.841	25.670	%19,5	%17,1	%22,2
Diruzaintza gerakina	21.127	36.641	%23,7	%16,5	%31,6
Zorpidetza	73.355	49.807	%50,5	%57,4	%43

Goiko tauletako ondorioak honako hauek dira:

- 50.000 biztanletik gorako udalek, sarrera arruntei dagokienez, gainerako udalek baino funtzionamendu gastu handiagoak dituzte, 6 puntu alegia. 1997an diferentziala 9 puntukoa zen eta, beraz hurbilketa bat gertatu da 50.000 biztanletik gorako udalen eta gainerakoen artean urtealdian funtzionamendu gastuetarako sarrera arrunten ehunekoari dagokionez. Hurbilketa horren arrazoa da sarrera arruntek gehiago egin dutela gora ehunekotan 50.000 biztanletik gorako udaletan besteetan baino eta, azken horietan, aldi berean, funtzionamendu gastuen gorakada erlatiboa handiagoa izan dela lehenengo taldeko udaletan baino.
- Lurralde historikoen artean alde nabarmenak daude 1998an. Aipagarria da, batetik, Arabako finantza egoera ona, urtealdiko finantza zamari dagokionez, %3,2ko finantza zama eta %22ko zorpidetza duena, eta, bestetik, Gipuzkoak duen zorpidetza handia, lurraldearen sarrera arrunten %67ra iristen dena eta bere sarrera arrunten %12,2ko finantza zama eragiten duena; haatik, garapen positiboa izan dute ehuneko hauek 1997ko urtealdiaren aldean, izan ere, sarrera arruntekiko zorpidetza %74koa eta finantza zama %12,6koa baitziren.

III.1.2.3 BIZTANLEKAKO RATIOAK

IV.4 eranskinean udalen zerrenda jaso da eta udal guztiak biztanlegoaren arabera hurrenkeratu dira, bakoitzari dagozkion ratioak adieraziz. Atal honetan ratio bakoitzean eskuratu diren emaitzak azalduko ditugu, biztanle mailaren eta Lurralde Historikoen arabera bereizirik.

Biztanlekako ratioak aztertzean kontuan hartu behar da 1998. urtealdiko inflazioa %2,3koa izan zela EAE eta Bizkaiarako, %1,2koa Arabarako eta %2,8 Gipuzkoarako.

III.1.2.3.1 Aurrekontu gastuei buruzko ratioak

Pta biztanleko

BIZTANLE TALDEA	UDAL KOP.	GASTUA 1997	GASTUA 1998(1)	FUNTZIONAM. GASTUA (2)	FINANTZA ZAMA (3)	INBERTSIOA (4)
> 50.000.....	7	133.427	135.222	91.178	10.431	26.815
20.001-50.000.....	10	90.360	98.484	69.238	10.658	18.023
10.001-20.000.....	23	109.542	115.651	77.181	10.994	25.850
5.001-10.000.....	23	108.644	118.967	77.886	9.539	29.562
1.001-5.000.....	76	124.077	138.098	77.972	7.000	51.796
< 1.000.....	111	155.283	163.457	89.419	8.214	65.416
EAE GUZTIRA	250	120.683	125.970	83.313	10.148	28.503
ARABA.....	51	124.993	137.851	96.186	4.468	36.766
BIZKAIA.....	111	118.250	116.339	79.096	8.443	22.466
GIPUZKOA.....	88	122.931	137.170	84.990	15.406	35.179

(1) Obligazio aitortuak, gastuen 1etik 9rako kap.

(2) Obligazio aitortuak, gastuen 1, 2 eta 4. kap.

(3) Obligaz. aitort., 3 eta 9. kap. zorra berfinantz. gastu garbiak

(4) Obligazio aitortuak, gastuen 6 eta 7. kap.

GASTUAREN BANAKETA BIZTANLEKO PEZETA KOPURUAREN ARABERA

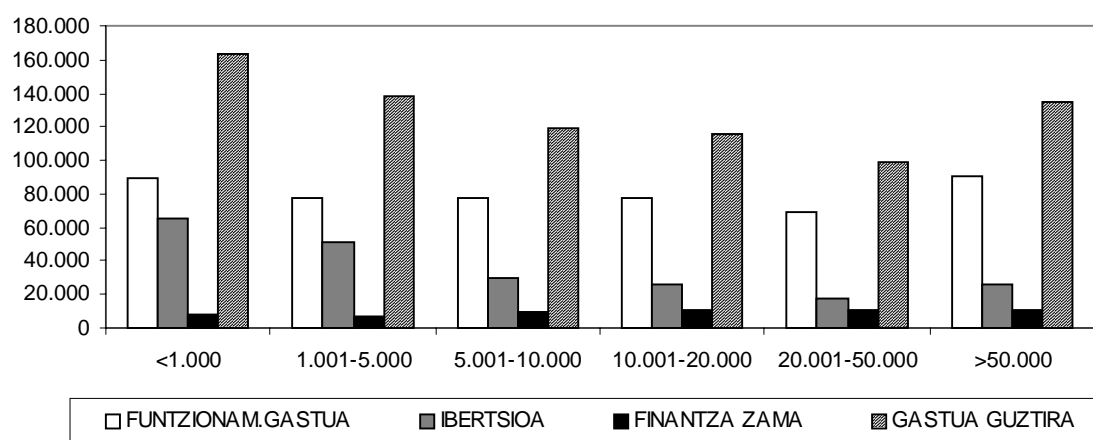

- Biztanlekako gastu osoaren gorakada %4,4koa izan da 1997 eta 1998 bitartean, inflazioaren eraginari gaina hartuz.
- 1997an gertatu zenaren antzera, biztanlekako gastua nabarmenki altuagoa da 1.000 biztanle baino gutxiagoko udaletan, gastu estrukturalak (beren zeregina betetzeko beharrezkoak diren funtzionamendu gastuak) erakutsitako ratioaren kalkuluan duten eraginaren ondorioz; orobat, diferentzial handiena inbertsioetan ematen da.
- 50.000 biztanletik gorako udalen kasuan azpimarratzekoa da biztanle bakoitzeko gastuaren zenbatekoan dagoen aldea, izan ere, hiru hiriburuetan 130.000 pezeta baino gehiagoko gastua egiten da biztanleko eta, gainerakoetan, berriz, ez da 105.000 pezetara iristen, Irunen izan ezik (128.595 pta/bizt.).

Funtzionamendu gastuen artean pertsonal gastuak, erosketa eta zerbitzuak eta transferentzia eta dirulaguntza arruntengatiko gastuak sartzen dira.

1.000 biztanle baino gutxiagoko 19 udalek funtzionamendu gastuak %20 baino gehiago gehitu dituzte 1997ko urtealdiaren aldean. Gauza berbera gertatzen da 1.000 eta 5.000 biztanle bitarteko 4 udaletan.

Hauek izan dira pertsonal gastuak, biztanle taldeka eta lurraldeka banaturik:

BIZTANLE TALDEA	UDAL KOP.	LANGILE KOP.	BATEZB.ENPL. * 1.000 BIZT.	Milaka pezeta	Pezeta	SARR. GAINeko %	KORR.
				BATEZBES. GASTUA LANGILEKO.	LANGILEGAST. BIZTANLEKO		
> 50.000.....	7	6.838	6,6	5.604	36.719		29,97
20.001-50.000.....	10	1.975	6,0	5.177	31.142		32,53
10.001-20.000.....	23	2.146	6,4	5.221	33.363		28,62
5.001-10.000.....	23	971	5,8	5.476	31.957		29,58
1.001-5.000.....	76	1.085	6,2	4.964	30.901		26,59
< 1.000.....	111	398	7,9	4.143	32.780		23,66
EAE BATEZ BESTE	250	13.413	6,4	5.375	34.354		29,58
ARABA.....	51	2.429	8,5	5.457	46.577		33,98
BIZKAIA.....	111	6.769	6,0	5.331	31.724		30,25
GIPUZKOA.....	88	4.215	6,2	5.398	33.637		26,66

- Datu horietan ikusten da Arabako Lurralde Historikoa dela beste bi lurralde historikoekiko langile gastu handiena egiten duena biztanleko, eta gastu hori EAeko batez besteko gastuarekiko %36 altuagoa dela. Hori hala gertatzen da langile bakoitzeko kostua batez bestekoa baino pixka bat altuagoa delako eta, bereziki, 1.000 biztanleko dagoen enplegatu kopurua batez bestekoaren gainera dagoelako (2,1 enplegatu gehiago). Egoera hori Gasteizko eta Laudioko Udaletan nabarmentzen da, izan ere bi udal hauetan 1.000 biztanleko dagoen langile kopurua 8,9 eta 10,1ekoa da, hurrenez hurren.
- Estratu bakoitzean 1.000 biztanleko dagoen enplegatu kopurua ez da EAeko batez bestearekiko asko-asko aldentzen, ez bada 1.000 biztanletik beherako estratuan, izan ere, maila horretan 1,5 enplegatu gehiago dago, eta horren arrazoia da, batik bat, biztanle gutxiko udalei gutxienerako azpiegituraz hornitu beharra. Egoera hau Gipuzkoako Lurralde Historikoan gertatzen da gehien bat. Lurralde horretan 10 enplegatu daude 1.000 biztanleko.
- Enplegatu bakoitzeko egiten den batez besteko gastua beherantz doa biztanle kopurua baxuagoa den neurrian, salbu eta 5.000 eta 10.000 biztanle arteko estratuan, izan ere, maila horretan batez besteko gastua handiagoa da gainera 2 estratuekiko eta, are gehiago, baita EAeko batez bestekoarekiko ere.

Hauek dira 2. kapituluako gastuak, "Erosketak eta zerbitzuak", eta 4. kapituluakoak, "Transferentziak eta dirulaguntza arruntak", biztanle taldeka eta lurraldeka xehekatuak:

BIZTANLE TALDEA	UDAL KOP.	Pezeta/biztanle		sarrera korr. gaineko %	
		2. KAP. GASTUA	4. KAP. GASTUA	2. KAP. GASTUA	4. KAP. GASTUA
> 50.000.....	7	41.178	13.280	33,60	10,84
20.001-50.000.....	10	25.524	12.572	26,66	13,13
10.001-20.000.....	23	30.721	13.098	26,35	11,23
5.001-10.000.....	23	30.947	14.583	28,65	13,50
1.001-5.000.....	76	35.061	12.010	30,17	10,34
< 1.000.....	111	39.634	17.005	28,60	12,27
EAE BATEZ BESTE	250	35.700	13.227	30,75	11,39
ARABA.....	51	37.255	12.121	27,18	8,84
BIZKAIA.....	111	36.402	10.970	34,72	10,46
GIPUZKOA.....	88	33.864	17.489	26,84	13,86

III.1.2.3.2 Aurrekontuzko Sarrerei buruzko ratioak

BIZTANLE TALDEA	UDAL KOP.	Pta/biztanle			
		SARRERAK 1997	SARRERAK 1998 (1)	PRESIO FISKALA (2)	DIRULAG. ERAG. SARRERAK (3)
> 50.000.....	7	141.246	144.733	59.103	64.433
20.001-50.000.....	10	98.968	108.327	47.066	50.968
10.001-20.000.....	23	121.415	134.980	55.503	66.734
5.001-10.000.....	23	119.590	127.341	50.879	62.496
1.001-5.000.....	76	136.044	143.622	54.851	74.328
< 1.000.....	111	160.489	177.892	48.967	105.933
EAE BATEZ BESTE	250	129.806	136.801	55.396	64.358
ARABA.....	51	136.551	163.962	53.300	89.004
BIZKAIA.....	111	124.894	125.221	54.082	53.914
GIPUKOA.....	88	135.171	144.848	58.489	71.552

(1) Eskubide aitortuak, sarreren 1etik 9rako kapituluak. (2) Eskubide aitortuak, sarreren 1etik 3rako kapituluak.

(3) Eskubide aitortuak, sarreren 4tik 7rako kapituluak.

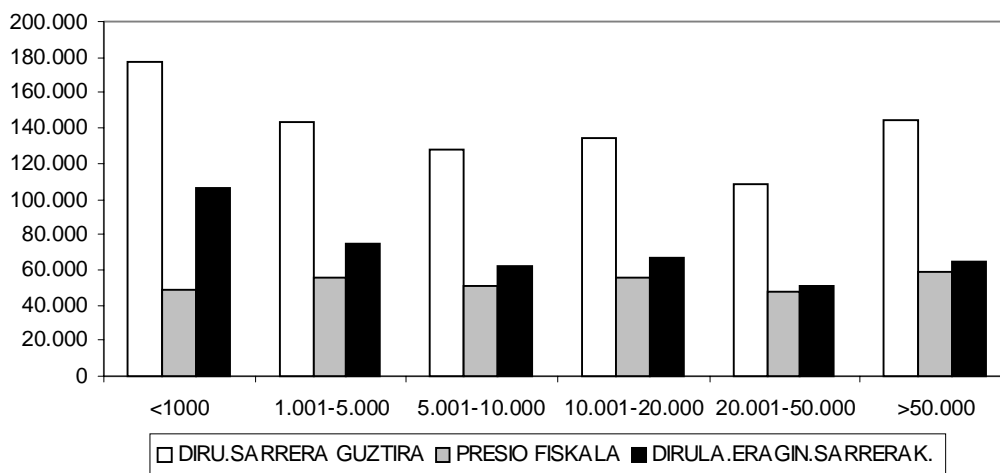
SARREREN BANAKETA (BIZTALEKO PEZETA KOPURUA)

Datu horiek aztertuta, hona hemen eskuratu ditugun datu adierazgarrienak:

- Ondotik zerrendaratzen diren 10 udalak dira biztanleko presio fiskal handiena dutenak:

	Presio fiskala (pta/bizt.)		Presio fiskala (pta/bizt.)		Presio fiskala (pta/bizt.)
Erribera Beitia	105.002	Loiu	113.165	Aduna	144.068
Plentzia	109.641	Legutiano	129.408	Belauntza	148.478
Laguardia	110.583	Astigarraga	131.231	Zamudio	169.340
				Burgelu	319.325

- Presio fiskal altuago honen arrazoiak hauek dira, batik bat:
 - Burgelu, Zamudio, Belauntza, Legutio eta Laguardiako Udaletako Eraikuntza, Instalazio eta Obren gaineko zerga, burututako eraikuntza jarduerak direla-eta.
 - Aduna, Astigarraga, Legutio eta Laguardiako Udaletako Ondasun Higiezinaren gaineko zerga, biztanle bakoitzeko balio katastrala batez bestekoaren gainetik dagoelako.
 - Zamudio, Aduna eta Loiuko Udaletako Jarduera Ekonomikoen gaineko zerga, industri maila handiagoa dagoelako.
 - Astigarraga, Plentzia eta Erribera Beitiako Udaletako tasa eta prezio publikoak, nahiz eta bidalitako likidazioak aztertuta ikusten den kapitulu honetan sartu behar ez liratekeen hainbat kontzeptu sartzen ari direla, hala nola hirigintza aprobetxamendua, administrazio emakiden ondoriozko sarrerak eta orube salmentaren ondoriozko sarrerak.
- Dirulaguntzek eragindako sarreraren banaketa (hainbat pezeta biztanleko), gastu arrunta eta kapital gastua finantzatzen dutenen artean, mailen arabera banatua, honako hau da:

ESTRATUA	Pta/bizt.											
	ARABA			BIZKAIA			GIPUZKOA			EAE		
	UDAL KOP.	DIRUL. ARR.	KAP. DIRUL.	UDAL KOP.	DIRUL. ARR.	KAP. DIRUL.	UDAL KOP.	DIRUL. ARR.	KAP. DIRUL.	UDAL KOP.	DIRUL. ARR.	KAP. DIRUL.
> 50.000	1	81.163	2.432	4	49.881	6.044	2	64.874	3.416	7	59.726	4.707
20.001-50.000	-	-	-	7	40.519	2.918	3	63.964	5.968	10	47.183	3.785
10.001-20.000	1	97.129	10.334	8	42.250	5.898	14	64.394	8.672	23	58.894	7.840
5.001-10.000	1	73.220	24.229	11	43.059	8.080	11	64.909	5.510	23	54.621	7.875
1.001-5.000	14	67.217	50.350	38	48.766	16.687	24	63.639	7.760	76	56.210	18.118
< 1.000	34	63.333	30.058	43	76.659	26.479	34	101.814	24.198	111	78.922	27.010
BATEZ BESTE	51	79.890	9.114	111	47.124	6.790	88	65.200	6.352	250	57.394	6.964

- Arau orokor gisa, kapital dirulaguntzak, udalerrietako biztanleriaren arabera, goitik beherako ordenean urritzen dihoaz.
- Arabako Lurralde Historikoan dirulaguntza arruntak handiak dira biztanleko pezeta kopuruari begiratzen bazaio beste lurralde batzuekin alderatuz gero, batez ere, Laudio eta Gasteizko udalerrien eragina dela eta, hurrenez hurren, 97.129 pezeta biztanleko eta 81.163 pezeta biztanleko jasotzen baitituzte, Lurraldeko biztanlego atalik handiena bilduz; berariaz aipatzekoa da Laudioko Udalarri gastu arruntetarako emandako dirulaguntza, saneamendu finantzarioa egiteko plangintzari atxikia.
- Guizaburuaga eta Burgeluko Udalak dira biztanleko kapital dirulaguntza handienak eskuratzen dituztenak, 254.534 eta 193.974 pezeta hurrenez-hurren.
- Segidan aipatzen diren udalak azpimarratzekoak dira, gastu arruntetarako, biztanleko 200.000 pezetatik gorako dirulaguntzak jasotzen dituztelako:

Udala	Dirulaguntza arrunta		Udala	Dirulaguntza arrunta	
	biztanleak	pta/bizt.		biztanleak	pta/bizt.
Arakaldo	92	207.728	Gaztelu	148	240.986
Guizaburuaga	131	223.405	Baliarrain	84	271.202
Altzaga	97	224.990	Orexa	80	318.613

- Kapital dirulaguntzen bidez finantzatutako kapital gastuen ehunekoaz aztertu da eta ikusi dugu 46 udalengan kapital dirulaguntza bidezko sarrerek kapital gastuen %75 gainditzen dutela. Ehuneko hori Erkidegoaren batez bestekoaren oso gainetik dago (%24).

Orokorrean ondoriozta dezakegu, exekuzio erritmoari aurre egiteko dirulaguntza aurrerakinen ondorioz, edo dirulaguntza bidezko finantziazioaren onespren atzerapenaren ondorioz, egoera hori gerta badaiteke ere, era berean, urtealdiko Emaidza doitzen duten eta Diruzaintzako Gerakinaren erabilgarritasuna mugatzen duten finantziazio desbideraketak erregistratu beharko liriatekeela.

Edozein modutan, Udal horien Kontu Orokorraren edukia egiaztatu eta gero ikusi da 42 udalek soilik kalkulatu dituztela finantziazio desbideraketak.

III.1.2.3.3 Aurrekontuko Emaitzei buruzko ratioak

BIZTANLE TALDEA	Pta/biztanle			
	UDAL KOP.	DIRUZAINZA GERAKINA (1)	AURREZKI GORDINA (2)	AURREZKI GARBIA (3)
> 50.000.....	7	13.620	31.361	20.929
20.001-50.000.....	10	21.835	26.488	15.830
10.001-20.000.....	23	32.264	39.409	28.414
5.001-10.000.....	23	22.936	30.146	20.608
1.001-5.000.....	76	41.590	38.231	31.231
< 1.000.....	111	59.845	49.145	40.931
EAE BATEZ BESTE	250	22.058	32.787	22.639
ARABA.....	51	56.808	40.884	36.417
BIZKAIA.....	111	10.918	25.759	17.316
GIPUZKOA.....	88	26.172	41.200	25.794

(1) Diruzaintza Gerakinean ez da sartzen erabili gabeko zorpidetza, udalerrien arteko datuak homogeneizatzeko asmoz.

(2) Aitortutako eskubideak, 1-5 kap., ken aitortutako eskubideak 1,2 eta 4 kap.

(3) Aurrezki gordina, ken finantza zama.

AURREKONTUKO EMAITZEN BANAKETA BIZTANLEKO PEZETA KOPURUAREN ARABERA

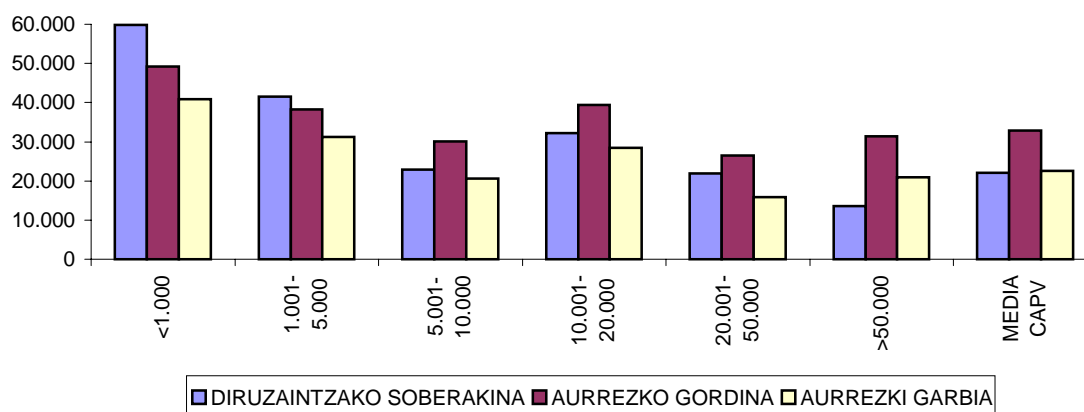

Eskuratu diren emaitzetatik honako hau da aipagarriena:

- Ondotik Diruzaintzako Gerakin negatiboa duten udal kopurua taldearen arabera zerrendaratuko da; diruzaintza hori datozen urtealdietan gastuari eutsiz edo zorpidetza bidez finantzatu beharko dute:

TALDEA	UDAL KOP.	TALDEAREN G. GUZTIZKOAREN %
> 50.000	1	%14,3
20.001-50.000	-	-
10.001-20.000	2	%8,7
5.001-10.000	1	%4,3
1.001-5.000	6	%7,9
< 1.000	4	%3,6
EAE GUZTIRA	14	%5,6
Araba	1	%2
Bizkaia	7	%6,3
Gipuzkoa	6	%6,8

III.1.2.3.4 Zorpidetza eta Finantza Zamari buruzko ratioak

Udalen artean datuak berdintzearen, udal zorpidetzaren barruan Elkarkidetzarekiko zor eguneratua barne hartu da, zenbait udalek zor hori finantza entitate batekin mailegu bat sinatuz amortizatu dutelako, eta udalerriek 98/12/31n erabilitako zorra soilik hartu da gogoan.

TALDEA	UDAL KOP.	ERABILITAKO	
		ZORPIDETZA 98/12/31 (1)	ZORPIDETZE MAILA (2)
> 50.000	7	65.876	%8,51
20.001-50.000	10	46.596	%11,13
10.001-20.000	23	54.971	%9,43
5.001-10.000	23	48.776	%8,83
1.001-5.000	76	27.776	%6,02
< 1.000	111	24.004	%5,93
EAE BATEZ BESTE	250	55.591	%8,74
ARABA	51	27.588	%3,26
BIZKAIA	111	47.000	%8,05
GIPUZKOA	88	81.821	%12,21

(1) Erabilitako aurrekontuzko zorra, Elkarkidetzarekiko zorra barne hartuta.
zamaren %.

(2) Sarrera arruntaren gaineko finantza

Ratio hauetan azpimarratu beharreko alderdiak:

- Biztanlekako zorra hazkorra da biztanle gehiago dituzten udalerrietan, 20.000 eta 50.000 biztanle bitarteko udalen taldean izan ezik; izan ere, horietan biztanleko zorra 10.000 eta 20.000 bitarteko biztanlegoko udalek dutena baino txikiagoa baita, Leioa, Durango, Basauri, Sestao, Galdakao eta Santurtziko udalen zor txikiagoaren eraginez.

- 1.000 biztanle baino gutxiagoko udalen %44k eta 1.000 eta 5.000 biztanle bitarteko udalen %9k ez dute zorrik 98/12/31n.

Segidan zerrendatzen diren udalek 98/12/31n erkidegokoaren batez bestekoaren zorra baino nabarmen handiagoa dute, 55.591 pezeta biztanleko:

UDALA	BIZTANLEAK	ERABILITAKO ZORPIDETZA	Pta/bizt. (*) ZORPIDETZA MAILA
Orendain.....	150	200.000	%3,05
Mutiloa.....	158	363.766	%6,54
Navaridas.....	217	149.622	%15,94
Samaniego.....	305	124.397	%17,93
Irura.....	745	104.117	%12,94
Elgeta.....	984	101.043	%32,00
Zestoa.....	3.182	100.532	%17,01
Astigarraga.....	3.201	156.335	%8,81
Deba.....	5.032	104.737	%10,41
Villabona.....	5.408	102.708	%11,58
Legazpi.....	9.126	104.221	%12,28
Zumarraga.....	10.330	137.172	%14,50
Oñati.....	10.634	142.053	%14,98
Donostia-San Sebastian.....	178.229	123.659	%15,80

(*) Sarrera arrunten gaineko finantza zamaren %.

Taulan ikus daitekeen moduan, erabilitako zorra ez dago beti zorpidetza mailarekin lotua; izan ere, zorpidetza mailak maileguren birfinantzaketaren, gabezialdien eta horien iraupenaren eragina edo aurretiaz egindako amortizazioena jasotzen baitu.

- Udalen finantza egoera baloratu ahal izateko, elkarrekin aztertu dira jarraian zehazten diren ratioak eta ratio horien bilkaera 1997-1998 urtealdietan:

RATIOA	AZALPENA
D.G.- Zorra	(Diruzaintzako Gerakina - erabilitako Zorra) / biztanlegoa
Aurrezki gordina	(Sarrera arrunt. (C1, C2, C3, C4, C5) - Funtzionamendu gastuak (C1, C2, C4)) / biztanlegoa
Finantza zamaren %	Finantza zamaren % (C3 eta C9) / sarrera arruntak

Ratio horiek agertzen dute, batetik, udalek sortutako baliabideen egoera 98/12/31n, diruzaintza gerakina ken erabilitako zorraren arteko diferentzia gisa definiturik, eta, bestetik, udalek duten ahalmena datozen urteetan inbertsio egitasmoak hasteko, sortutako aurrezkiak eta bereganatutako finantza zamak mugatua.

Finantza egoera larria duten udalen ratioen emaitzak azaltzen ditugu segidan:

UDALA	D.G. - ZORRA	AURREZKI GORDINA	FINANTZ. ZAMA %
Elgoibar	(75.200)	34.594	%13,53
Deba	(75.846)	33.447	%10,41
Dima	(80.983)	16.205	%14,87
Zeberio	(85.355)	52.191	%36,18
Zestoa	(87.444)	25.370	%17,01
Urbil	(92.319)	74.143	%10,90
Lezo	(93.442)	23.313	%8,34
Villabona	(95.399)	31.633	%11,58
Bilbao	(96.037)	30.443	%7,55
Irura	(96.534)	54.823	%12,94
Bergara	(97.500)	33.919	%12,77
Orendain	(97.973)	78.167	%3,05
Legazpi	(91.300)	25.953	%12,28
Zumarraga	(105.788)	41.373	%14,50
Donostia-San Sebastián	(108.746)	43.725	%15,80
Oñati	(142.556)	54.628	%14,98
Navaridas	(144.009)	39.484	%15,94
Astigarraga	(155.236)	63.888	%8,81
Mutiloa	(343.247)	107.709	%6,54

- Gerakin baino zor gehiago izateagatik baliabide negatiboak sortu dituzten 119 udaletarako, zorra itzultzeko batez besteko epea adierazten dugu, baliabide negatibo horien eta azken hiru urtealdietako batez besteko emaitza arruntaren arteko koefiziente gisa lortua, bi suposamendu kontuan hartuta, alegia, gerakina zorra itzultzeko erabiltzen den ala ez.

TALDEA	Urte kop.		
	UDAL KOP.	ZORRA ITZULTZEKO BATEZBES. ALDIA (*)	ZORRA ITZULTZEKO BATEZBES. ALDIA (**)
> 50.000.....	6	3,69	4,06
20.001-50.000.....	8	2,03	2,71
10.001-20.000.....	16	2,17	2,59
5.001-10.000.....	18	0,09	2,72
1.001-5.000.....	37	1,27	1,86
< 1.000.....	34	1,09	1,50
EAE BATEZ BESTE	119	2,80	3,26
ARABA	13	1,04	1,41
BIZKAIA	53	3,26	3,54
GIPUZKOA	53	2,45	3,06

(*) (Diruz. Gerak. erabilitako zorra gastu orokorretarako) / Azken hiru urtetako batez besteko emaitza arrunta.

(**) Erabilitako zorpidetza/ Azken hiru urtetako emaitza arrunta.

- Aurreko 119 udaletan gastu orokorrerako Diruzaintza Gerakina negatiboa duten 21 udal sartzen dira; horien zorra itzultzeko batez besteko aldia eta gerakina finantzatzekoa ondoko hau da:

UDALA	ZORRA ITZULTZEKO		
	ZORRA+GERAK.	ALDIA	DIR.GER.GASTU OROK.
Ibarra	0,26	0,13	0,13
Bedia	0,78	0,68	0,11
Asteasu	1,07	1,02	0,05
Ormaiztegi.....	1,15	1,14	0,01
Valle de Trápaga-Trapagaran	1,56	0,97	0,59
Agurain	1,79	1,06	0,73
Usurbil	1,96	1,81	0,14
Zeberio	2,39	1,76	0,63
Mundaka	2,57	0,28	2,30
Orozko	3,15	2,92	0,23
Oñati	3,41	3,39	0,01
Barakaldo	3,55	2,90	0,65
Errenteria.....	4,25	4,08	0,16
Carranza.....	4,42	2,38	2,04
Ermua	4,44	3,24	1,20
Portugalete.....	4,59	3,55	1,04
Lekeitio.....	4,60	4,28	0,32
Lezo.....	5,04	4,00	1,04
Bergara.....	5,43	4,61	0,82
Bilbao	5,44	4,72	0,72
Etxebarri Doneztebeko Elizatea	8,79	8,52	0,27

- Zorra itzultzeko gerakina erabili gabe baliabide positiboak eragin dituzten 74 udaletarako, 0,88 urteko batez besteko aldia izango lukete zorra itzultzeko.

III.1.2.3.5 Biztanlekako inbertsioa

Hurrengo taulan inbertsioei eta horien dirulaguntza bidezko finantziarioari buruzko magnitudeak azaltzen dira, biztanle taldeka sailkatuak eta biztanleko pezeta kopurua adierazita:

TALDEA	Pta/biztanle		
	KAPITAL GASTU GARBIAK (*)	KAPITAL GASTUEN DIRULAG. % (**)	INBERTSIO ERREAL GARB. (***)
> 50.000.....	16.899	%15,97	17.170
20.001-50.000.....	10.019	%20,36	12.619
10.001-20.000.....	15.651	%29,01	20.807
5.001-10.000.....	19.432	%24,96	23.994
1.001-5.000.....	28.213	%34,20	43.409
< 1.000.....	30.123	%41,10	54.190
EAE BATEZ BESTE	17.080	%22,93	20.648

(*) Gastuen 6, 7 eta 8 kap. - Sarrerren 6, 7 eta 8 kap.

(**) Gastuen 6, 7 eta 8 kapituluuen gaineko kapital dirulaguntzen %.

(***) Gastuen 6. kap – Sarrerren 6. kap.

Hurrengo 5 udalek 1998ko urtealdian inbertsio erreal garbi negatiboa izan dute, hots: inbertsio errealetarako erabilitakoa baino zenbateko gehiago ingresatu dute aktibo errealak besterenganatzearen ondorioz.

UDALA	Pta/biztanle			
	BIZTANLEAK	6. KAP. SARR.	6. KAP. GAST.	INBE RR.GARB.
Armiñon	145	98.097	12.586	(85.510)
Samaniego	305	88.230	40.095	(48.134)
Valdegovia	896	162.454	13.912	(148.542)
Zegama	1.312	18.419	12.769	(5.650)
Berriz	4.113	55.574	29.786	(25.788)

Egoera honek sortzen ditu Diruzaintzako Gerakin ez erabilgarriak, hurrengo urtealdietan kapital gastuetarako erabili behar direnak. Dena den, Berangoko udalak soilik sartzen du atxikitako gastuetarako Gerakinaren kalkulua likidazioan.

Horrez gainera, beste 23 udalek kapitaleko 6, 7 eta 8 kapituluetakoko gastuak batera baino kapitaleko sarrera gehiago izan dituzte eta, beraz, horiek ere Gerakinaren zati bat erabili beharko dute atxikitako gastuak finantzatzeko. Egoera hori gertatzen da, oro har, inbertsioen besterenganatzea nahiz kapitaleko dirulaguntzen sarrerak subentzionatutako lanen exekuzioek ez bezalako erritmoan burutzen direlako.

Azpimarratu behar dugu finantziario desbideraketak behar bezala kontrolatzeak duen garrantzia, hala hainbat sarrerak erabilera jakina izatera behartzen duen arautegia betetzeko, nola Diruzaintzako Gerakinaren erabilera desegokiak gerora finantza tentsiorik ez sortzeko.

III.1.2.3.6 Banakako Ratioen bilakaera 1997-1998

Hainbat pezeta biztanleko ratioen aldaketa 1997 eta 1998 urtealdietan, lurralde historikoen arabera sailkatuta, taula honetan ageri da:

RATIOAK PTA/BIZT.	ALDAKETA 1998-1997							
	ARABA		BIZKAIA		GIPUZKOA		EAE	
	Pta/bizt.	%	Pta/bizt.	%	Pta/bizt.	%	Pta/bizt.	%
Gastua guztira	12.858	10,29	(1.911)	(1,62)	14.239	11,58	5.287	4,38
Funtzionamendu gastua.....	5.676	6,27	2.652	3,47	6.720	8,59	4.361	5,52
Finantza zama.....	783	21,25	(2.792)	(24,85)	472	3,16	(1.253)	(10,99)
Inbertsioa.....	6.197	20,27	5.896	35,58	7.240	25,91	6.349	28,66
Sarrerak guztira	27.411	20,07	327	0,26	9.677	7,16	6.995	5,39
Presio fiskala	6.362	13,55	4.799	9,74	5.329	10,02	5.179	10,31
Dirul. sarrerak.	19.284	27,66	3.015	5,92	2.193	3,16	4.925	8,29
Diruzaintzako gerakina	25.402	80,88	2.702	32,89	2.855	12,24	5.798	35,66
Aurrezki gordina	17.201	72,63	7.337	39,83	1.102	2,75	6.641	25,40
Aurrezki garbia	16.419	82,10	10.129	140,94	630	2,50	7.894	53,54
Zorra.....	1.468	5,62	(4.340)	(8,45)	(5.020)	(5,78)	(3.786)	(6,38)
Finantza zamaren % (*).....	-	0,93	(0,04)	(32,01)	-	(3,25)	(0,02)	(19,45)

(*) Pezetan zutabeak adierazten du sarrera arrunten gaineko finantza zamaren %ren puntu aldaketa.

- BLHko eta GLHko udalek zorraren eta finantza zamaren bilakaera egokia izan dute, izan ere, aurreko urtealdiarekin alderatuz gero, jaitsi egin baitira eta EAEn zorrak %6 egin baitu behera.
- Kontuan hartu behar da, bestalde, Arabako Lurralde Historikoaren udaletan guztizko sarrerak izan duten %20ko igoera, EAEn izandako igoeraren gainetik baitago. Igoera hori nagusiki kapitulu hauetan gertatu da: transferentzia arrunten 4. kapitulan eta kapital-transferentzien 7. kapitulan.
- Inbertsioari dagokionez, azpimarratu behar da hiru Lurralde Historikoetan izan den gorakada, Gipuzkoan adierazgarria da biztanleko pezeta kopuruan izan dena, eta Bizkaian ehunekoetan egindako igoera.
- Amaitzeko esan behar dugu EAEn guztizko sarreren igoera biztanleko 1.078 pezetatan gaitzen duela guztizko sarreren igoera.

III.2 UDALAZ GAINDIKO ENTITATEAK

III.2.1 1997. URTEALDIKO KONTUAK

1997ko urtealdian Oxina eta Buruntza Mankomunitateak desegin ziren eta 1998an Uli Mankomunitatea, Lautada-Elgeako Mendizerrako Ur Partzuergoa eta Tolosaldeko Mankomunitatea eratu ziren. Guztira udalaz gaindiko 56 entitate zeuden 1998an.

Jasotako informazioa bidaltzerakoan eta prozesatzerakoan gertatu diren intzidentziak honako hauek dira:

- Sei entitatek ez dituzte 1998. urtealdiko kontuak aitortu, Toki Ogasunak arautzen dituen 39/88 Legearen 193.5 eta 204.2 artikulua urratuz. Hona hemen entitate horien izenak: Sasieta Mankomunitatea, Urola Erdiko Mankomunitatea, Mungialdeko Partzuergoa, UEMA Mankomunitatea, Herri Irakaskuntza Mankomunitatea, Uli Mankomunitatea. Entitate horiek eman dituzten arrazoiak izan dira: langilerik eza, kontularitzako informazioa gaurkotzea eta igorri beharreko kontuen onirizpen eza.
- Informazioa bidali diguten 50 entitateetatik, 45 prozesatu ahal izan ditugu eta gainerakoak ezin izan ditugu prozesatu toki entitateen aurrekontu arautegian xedatutako egitura eta edukia bete ez dutelako, informazio osagabea bidaltzeagatik eta beren jarduerak 1998an ez hasteagatik. Prozesatu ez diren entitateak honako hauek dira:

Gastronomiako Euskal Museoa Partzuergoa.

Durangoko Eskualdeko Hiltegiaren Mankomunitatea (Balantzea eta Galdu-Irabazien Kontua baizik ez du aurkeztu).

Entzia Partzuergoa.

Iturrieta Partzuergoa.

Lautada-Elgea Mendizerrako Ur Partzuergoa.

45 entitateren kontuak prozesatu eta txertatu ditugu; entitate horiek 4.885.143 biztanleri ematen diete zerbitzu, baina gogoan hartu behar da biztanle kopuru berari udalaz gaindiko entitate ezberdinek eman diezaioketela zerbitzua. Biztanlegoaren banaketa eta emandako zerbitzu moten arabera entitate kopurua honako hau da:

JARDUERA	ENTITATE KOP.	BIZTANLEAK
1. Ura eta saneamendua.....	6	1.685.978
2. Udal zerbitzuen kudeaketa	8	281.245
3. Hiri hondakin solidoak.....	6	729.188
4. Gizarte ongizatea	5	203.483
5. Arabako koadrilak	6	68.068
6. Sustapena eta irakaskuntza, euskara eta jardunbidezko trebakuntza.....	8	1.030.421
7. Partzuergoak eta baso ustiapena.....	3	45.567
8. Suteak itzaltzea	2	59.851
9. Garraioa.....	1	781.342

III.2.1.1 KONTUEN EDUKIETAKO HUTSAK

Udalaz gaindiko entitateen kontuen edukiari buruzko obligazioak bat datoz txosten honetako III.1.1.2 atalean udalentsat azaldutakoarekin.

IV.6 eta IV.7 eranskinetan zehazten dira horietako batean aurkitutako akatsak. Udalaz gaindiko 17 entitateetan ez da huts bakar bat ere aurkitu, hots, kontuak bidali dituztenen %38an.

KONTUEN EDUKI FORMALEAN ERAGINA DUTEN HUTSAK

Ondoko taulak arauzko hutsen laburpena jasotzen du, aztertu ditugun udalaz gaindiko 45 entitateen kontuetan garrantzitsutzat jo direnak.

HUTSA	ENTITATE KOP.		
	1997	1998	%
Kontu Orokorra onartu denik ez dago jasota.....	11	15	%33
Ez dute Balantzea eta Galdu-Irabazien Kontua erabiltzen ..	9	7	%16
Ez da finantzaketa taula jasotzen (5.000 bizt. gora)	11	8	%18
Ez da ibilgetuari buruzko informaziorik jasotzen.....	17	17	%38
Zorra izanda ez da zorrari buruzko informazioa ematen.....	2	-	-
Ez da memoriarik egiten.....	12	9	%20
Ez da Aurrekontu Emaizaren kalkulua egiten.....	4	4	%9
Ez da Diruzaintzako Gerakinaren kalkulua egiten.....	1	2	%4
Ez da Diruzaintzako Kontua jasotzen.....	3	1	%2

INFORMAZIOAREN EDUKI KUALITATIBOAN ERAGINA DUTEN HUTSAK

Kontu Orokorra osatzen duten zenbait egoeratan bildutako informazioan aurkitu ditugun hutsik adierazgarrienak ondotik azalduko ditugu.

HUTSA	ENTITATE KOP.		
	1997	1998	% (A)
Balantzeak edo Galdu-Irabazien Kontuak ez dituzten amortizazioak jasotzen	13	13	34%
Urtealdiko Aurrekontu Emaizari ez zaizkio zuzenketak egiten.....	8	9	22%
Atxikitako finantzaadun gastuetarako Gerakina ez da kalkulatu.....	15	8	19%
Urtealdiko Diruzaintza Kontuan deskoadreak daude	1	4	9%
Sarreraren 1, 2 eta 3 kapituluak kobrantzen arabera erregistratzen dira	9	11	24%
Gastuak ordainketen arabera erregistratzen dira.....	7	6	13%

(A) % kalkulatzeko informazioa ematen duten udalen kopurua oinarri hartzen da.

- Urtealdi itxieran Diruzaintzako Gerakinaren kalkulua egiten duten 43 entitateetatik 6k ez dute zalantzazko kobragarritasuneko eskubideen zenbatekoa murrizten, nahiz eta 3. kapituluaren 24. artikuluan baina gehiagoko antzinatea duten zorrak eduki. Beste entitate batean ezin bereizi izan dugu zordunen banakapena.

Entitate hauek erakusten duten Diruzaintzako Gerakinaren zenbatekoa egiazkoa baino handiagoa da eta etorkizunean finantzazko tira-birak sor daitezke gastuen finantzaketarako erabiliz gero.

- Ondare kontabilitatea aztertzean, 9 entitatek besterik jarri ez badute ere, 14 entitatetan ibilgetuaren amortizazio zuzkidura ezaz gainera, kalitatearen aldetik hutsak topatu ditugu. Honela, bada, koadrilla batean, gauzagaitzak diren saldoak Diruzaintzako Gerakinetik kentzen badituzte ere, ez dituzte ondare kontabilitatean erregistratzen. Bestalde, 3 mankomunitatetan Diruzaintza Gerakinetik kendutako kopurua ez dator bat Balantzean adierazitako probisioarekin.

III.2.1.2 UDALAZ GAINDIKO KONTUEI BURUZKO BESTE ALDERDI BATZUK

Aurrekontuen onirizpen data

Aztertu ditugun EAEn udalaz gaindiko 45 entitateetatik %35ek bakarrik oniritzi ditu 1998ko aurrekontuak urtealdia hasi aurretik. Ondoren, aurrekontuak oniritzi dituen entitate kopurua eta aldiak grafikoan erakutsi ditugu:

AURREKONTUEN ONIRIZPENA

Entitate kop.

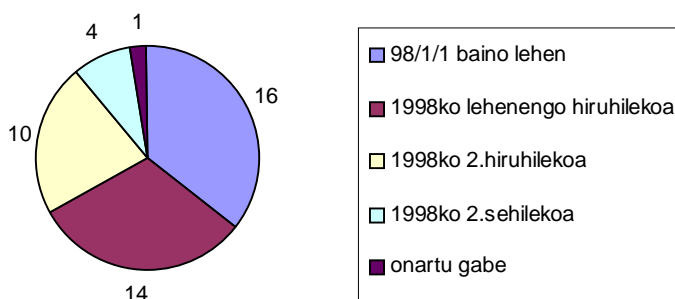

Berariaz azpimarratu behar dugu aurrekontuak garaiz oniritzi behar direla; hartara, fondo publikoen kudeaketa kontrolatzeko baliabide modura erabil daitezke.

Likidazioaren onirizpen data

Udalaz gaindiko entitateen %69k 1998ko urtealdiaren aurrekontu likidazioa 1999ko apirilaren 1a baino lehen oniritzi du; gainerakoek, berriz, aurrekontuzko foru araudiak emandako epea urratu dute. Ondoko taulan 1998ko aurrekontuen likidazioak noiz oniritzi diren jasotzen da.

LIKIDAZIOAREN INIRIZPENA

Entitate kop.

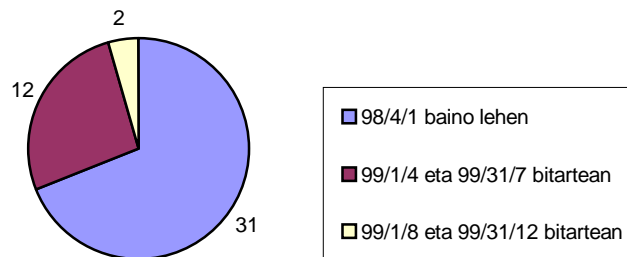

Kontu Orokorraren onirizpen data

Udalaz gaindiko hogeita lau entitatek baizik ez dute Kontu Orokorra indarreko aurrekontu-araudiak emandako epean oniritzi; horiek udal guztien %53 egiten dute.

Ondoko taulan Kontu Orokorra denboran noiz oniritzi den jasotzen da:

KONTU OROKORRAREN ONIRIZPENA

Entitate kop.

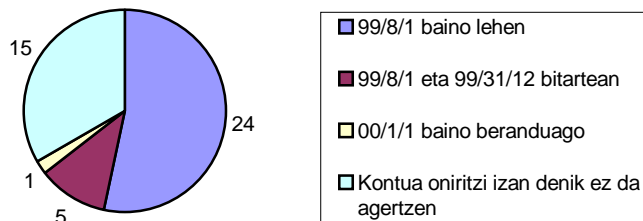

1996KO GERAKIN NEGATIBOEN FINANTZIAZIOA

- 96/12/31n gastu orokor negatiboetarako Gerakina zuten udalaz gaindiko 4 entitateek 98/12/31rako finantzatu dituzte. Finantzaketa hau 1997 eta 1998an lortutako gerakin positiboan bidez egin dute, aurreko saldo negatiboa orekatu baitute.

III.2.2 UDALAZ GAINDIKO ENTITATEEN FINANTZA EGOERA

Hona hemen finantza egoeraren edierazle ekonomiko garrantzitsuenak, entitateek ematen duten zerbitzu motaren arabera sailkatuak:

Milioi pta						
JARDUERA	ZORPIDETZA 98/12/31 (*)	FINANTZA ZAMA (1)	ZORPIDETZA MAILA (2)	AURREZKI GORDINA (3)	AURREZKI GARBIA (4)	DIRUZ. GERAK.
1. Ura eta saneamendua.....	6.340	1.465	%10,49	6.291	4.826	4.220
2. Udal zerbitzuen kudeaketa	74	13	%0,73	114	101	220
3. Hiri hondakin solidoak.....	272	51	%3,04	100	49	180
4. Gizarte ongizatea	-	3	%0,31	79	76	153
5. Arabako koadrilak	-	-	-	82	82	240
6. Sust. eta iraks., euskara eta jard. treb...	-	-	-	-	-	133
7. Partzuergoak eta baso ustiapena.....	-	10	%20	8	(2)	19
8. Suteak itzaltzea	200	9	%3,33	34	25	23
9. Garraioak.....	62.260	17.482	%257,73	6.530	(10.952)	6.596
GUZTIRA	69.146	19.033	%70,36	13.238	(5.795)	11.784

(*) Elkarkidetzarik gabe (milioi bat pezeta)

(1) Obligazio aitortuak 3 eta 9 kap., berfinantzak. garbia.

(3) Sarr. arrunt. (1 – 5 kap.) ken funtzion. gastuak (1, 2 eta 4 kap).

(2) Urtealdiko sarrera arrunten gaineko finantza zamaren %.

(4) Aurrezki garbia: aurrezki garbia ken finantza zama.

- Zorpidetzari buruzko informazioa bihurritu egiten da garraio arloak duen berariazko pisua dela eta; alor hori Bizkaiko Garraio Partzuergoak osatzen du. Gauza bera gertatzen da emaitzei buruzko ratioetan.
- 1996. eta 1997. urtealdiko udalaz gaindiko entitateen txostenean azaldutako moduan, Bizkaiko Garraio Partzuergoaren bideragarritasuna, batik bat, Eusko Jaurlaritzak eta Bizkaiko Foru Aldundiak egiten dituzten ekarpenen baitako dela adierazi behar dugu. Egindako azpiegitura-inbertsioen finantzaketak sortutako finantza zamari ez ezik, Bilboko Metroak ematen duen zerbitzua emankor egiteko gaitasunari ere aurre egiten zaio.
- Biztanleko pezeta kopuruan neurtutako adierazle ekonomikoak banaka jaso ditugu IV.8.A eranskinean. Ondoren, adierazle horiek azalduko ditugu udalaz gaindiko entitateek garatzen duten jarduera motaren arabera sailkatuak.

III.2.2.1 AURREKONTU GASTUEI BURUZKO RATIOAK

JARDUERA	Pta/biztanle				
	1997ko GAST.	1998ko GAST.	FUNTZ. GASTUA	FINAN. ZAMA	INBERTSIOA
1. Ura eta saneamendua.....	9.542	11.485	4.546	869	6.067
2. Udal zerbitzuen kudeaketa	6.382	6.705	6.191	48	462
3. Hiri hondakin solidoak.....	2.317	2.339	2.143	69	72
4. Gizarte Ongizatea.....	4.375	5.083	4.819	16	240
5. Arabako koadrilak	14.592	9.324	8.428	0	865
6. Sust. eta irakask, eusk. eta jard. treb.	678	748	738	0	8
7. Partzuergoak eta baso ustiapena.....	1.337	2.560	912	220	1.428
8. Suteak itzaltzea	5.703	5.676	3930	149	1.597
9. Garraioa.....	18.206	33.151	324	22.375	7.968
BIZTANLEKO BATEZ BESTEKOA	7.530	10.594	2.828	3.896	3.462

- Arabako koadrilen gastu kopurua nabarmentzen da, batez ere Kanpezuko Koadrilarena, biztanleko 30.944 pezetako funtzionamendu gastua egiten baitu.
- Udal zerbitzuen kudeaketan diharduen entitateen taldeari bagagozkio, funtzionamendu gastua eta biztanlekako gastua azpimarratu behar dira: Lea Ibarreko Udal Mankomunitatean 30.572 pezetakoa eta 35.596 pezeta biztanlekoa da, hurrenen hurren.

III.2.2.2 AURREKONTU SARREREI BURUZKO RATIOAK

JARDUERA	Pta/biztanle			
	1997ko SARRERAK	1998ko SARRERAK	TASAK ETA PREZIO PUBLIKOAK	DIRULAG. SARRERAK
1. Ura eta saneamendua.....	10.062	11.018	7.754	2.729
2. Udal zerbitzuen kudeaketa	6.165	6.880	1.265	5.575
3. Hiri hondakin solidoak.....	2.300	2.364	478	1.876
4. Gizarte Ongizatea.....	4.554	5.460	997	4.440
5. Arabako Koadrilak	15.428	10.490	461	9.669
6. Sust. eta irakask, eusk. eta jard. treb.	713	771	40	695
7. Partzuergoak eta baso ustiapena.....	1.811	2.057	73	932
8. Suteak itzaltzea	5.674	5.803	25	5.757
9. Garraioak.....	30.286	25.332	269	18.430
BIZTANLEKO BATEZ BESTEKOA	9.683	9.230	2.921	5.036

- Uren horniketa eta saneamenduan diharduten entitateak alde batera utzita, udalaz gaindiko entitateak ia bete-betean horiek osatzen dituzten udaletatik jasotako dirulaguntzekin edo beste erakunde batzuetatik jasotakoekin finantzatzen dira.
- Hona hemen dirulaguntzek eragindako sarrerak biztanlekako pezeta kopuruaren arabera sailkatuak; horien artean gastu arrunta eta inbertsioak finantzatzen dituztenak bereiziko ditugu, udalaz gaindiko entitateen jarduera motaren arabera:

JARDUERA	Pta/biztanle		
	DIRULAG. SARRERAK	DIRULAG. ARRUNTAK	KAPITAL DIRULAG.
1. Ura eta saneamendua.....	2.729	463	2.266
2. Udal zerbitzuen kudeaketa	5.575	5.295	280
3. Hiri hondakin solidoak.....	1.876	1.795	81
4. Gizarte Ongizatea.....	4.440	4.190	250
5. Arabako koadrilak	9.669	9.082	587
6. Sust. eta irakask., euskara eta jard. treb.	695	695	-
7. Partzuergoak eta baso ustiapena	932	193	739
8. Suteak itzaltzea	5.757	4.456	1.301
9. Garraioa.....	18.430	8.182	10.248
BIZTANLEKO BATEZ BESTEKOA	5.036	2.545	2.491

- Uren horniketa eta saneamendurako entitateetan, partzuergo eta baso ustiapenetan eta Bizkaiko Garraio Partzuergoan dirulaguntzak inbertsioak finantzatzeko erabiltzen dira eta gainerako udalaz gaindiko entitateetan, berriz, gastu arrunta finantzatzen dute; horietan, bereziki gailentzen dira duten kopuruagatik Arabako eskualdeek jasotako dirulaguntzak.
- Dirulaguntza kontzeptuan biztanlekako pezetan sarrera handienak dituzten entitateak honako hauek dira:

ENTITATEA	Pta/biztanle		
	DIRULAG. ARRUNTA	KAPITAL DIRULAG	DIRULAG. SARRERAK
Lea Ibarreko Udal Mankomunitatea	30.531	34.531	65.062
Kanpezuko koadrila.....	25.880	2.421	28.301
Añanako koadrila	24.351	2.604	26.955
Bizkaiko Garraio Partzuergoa	8.182	10.248	18.430

III.2.2.3 ZORPIDETZA ETA FINANTZA ZAMARI BURUZKO RATIOAK

- Finantza egoeraren balorazioa egiteko, udalen kasuan bezala, ratio hauek azertu dira:
 - Diruzaintzako Gerakina - Zorra.
 - Aurrezki gordina
 - Finantza zamaren %.
- Finantza egoera larria izan dezaketean udalaz gaindiko entitateetan ratio horien emaitzak honako hauek dira:

ENTITATEA	D.G. - ZORRA (1)	AURREZKI GORDINA (2)	FINANTZA ZAMA % (3)
Bilbao Bizkaiko Uren Partzuergoa	(2.428)	4.023	%15,28
Bizkaiko Garraio Partzuergoa	(71.242)	8.358	%257,73
Txingudiko Uren Mankomunitatea	(3.794)	8.829	%1,98
Gipuzkoako Uren Partzuergoa	(576)	5.729	%0
San Marcos Mankomunitatea	(579)	252	%6,03
Urola Garaia Mankomunitatea	(7.055)	1.298	%7,38
Enkarterrietako Udalerrien Mankomunitatea	(2.138)	919	%3,17
Saiaz Mankomunitatea	(574)	(846)	%5,71

(1) DG-Zorra = (Diruzaintza Gerakina – Erabilitako Zorra)/ Biztanleak

(2) Aurrezki gordina = (Sarrera arruntak 1- 5 kap. – Funtzionamendu gastuak 1,2,eta 4 kap. / Biztanleak

(3) Finantza zama = gastuen 3 eta 9 kap./ sarrera arruntak.

- Edozein modutan, udalaz gaindiko entitateen finantza egitura ez da udalenaren antzekoa eta, beraz, finantza egoera kalifikatzeko erabilitako ratioak berberak izan arren, ondorioak eta, batez ere, neurri zuzentzaileak, ezin dira berdinak izan.

Orokorrean, udalaz gaindiko entitateek finantziazioaren zati handi bat lortzen dute hura osatzen duten udalek gastu arruntetarako nahiz inbertsionetarako egiten dizkieten ekarpenen bidez. Hortaz, aurrezki eta Gerakin negatiboek adierazten dute entitateak osatzen duten udalen ekarpenak ez direla aski eta horrek zerikusia izan dezake emandako zerbitzuen tasa eta prezio publikoak kalkulatzeko egin diren hutsekin edo zerbitzu horiek gestionatzean egin diren okerrekin.

Udalaz gaindiko entitateek zerbitzuen kostuaren kalkulua egin behar dute, prezioen bidez kostuari aurre egin eta gestioaren jarraipena burutzeko, eta, horrekin batera, elkartutako udalek, egiazki eskaintzen den zerbitzua kontuan hartu gabe, zerbitzuen ustiapen gastuak eta inbertsioak bere gain hartzeko irizpidea aldatu behar da.

Udalaz gaindiko entitateen finantza egitura ondorengo grafikoan ageri da:

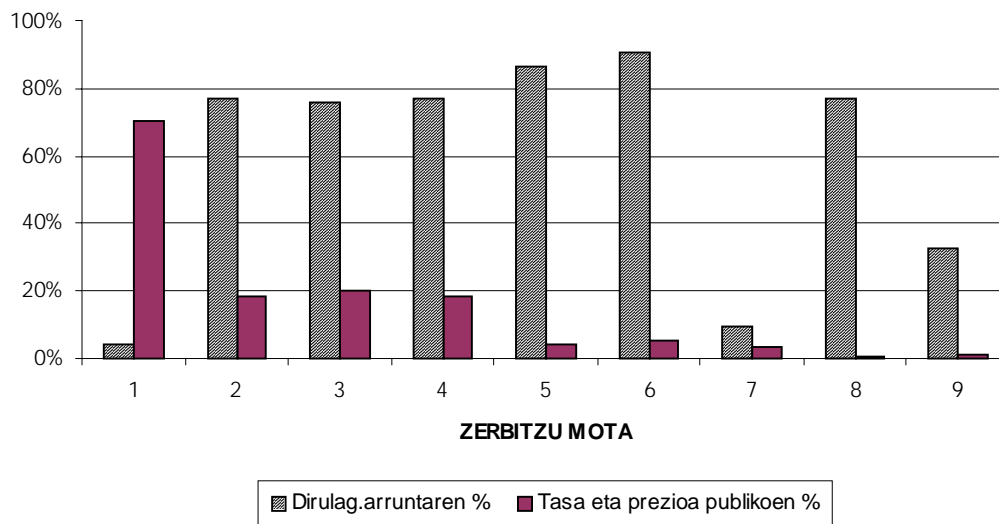
UDALAZ GAINDIKO ENTITATEEN FINANTZAKETA

Ondorio hauek ateratzen dira:

- Udalaz gaindiko entitateen %64k baino gehiagok aurrekontuaren %70 dirulaguntza arruntetatik datozen sarreraren bidez finantzatzeko dute.
- Jardueren arabera, dirulaguntza arruntaren bidez aurrekontuaren zatirik txikiena finantzatzeko dutenak honako hauek dira: ur, hornikuntza eta saneamendu entitateak, partzuergoak eta Garraio Partzuergoa.
- Jarduketa esparruak eta eskaintako zerbitzuak aztertuz gero, ikusten da entitateek fakturatu beharko lituzketen zerbitzuak dirulaguntza arruntaren bidezko sarreretatik erregistratzen direla. Zerbitzu horien sarrerak, gainera, 3. kapituluaren erregistratu beharko lirateke.

III.2.2.4 INBERTSIOEI BURUZKO RATIOAK

Ondorengo taulan inbertsioei buruzko magnitudeak biztanleko hainbat pezetatan eta horien finantziaketa dirulaguntza bidez adierazten dira, udalaz gaindiko entitatearen jardueraren arabera sailkatuak:

	Pta/biztanle		
JARDUERA	KAPITAL GASTU GARBIAK (*)	KAPITAL GASTUEN GAIN. DIRULAG. % (**)	INBERTSIO ERREAL GARB. (***)
1. Ura eta saneamendua.....	3.575	%37	5.312
2. Udal zerbitzuen kudeaketa	183	%60	461
3. Hiri hondakin solidoak.....	42	%64	68
4. Gizarte Ongizatea	(6)	%101	240
5. Arabako koadrilak	31	%65	544
6. Sust. eta irakask, eusk. eta jardunb. trebak.	(21)	-	8
7. Partzuergoak eta baso ustiapena.....	689	%52	1.428
8. Suteak itzaltzea	286	%81	1.597
9. Garraioak.....	202	%98	7.968
BIZTANLEKO BATEZ BESTEKOA	1.288	%64	3.197

(*) (Gastuen 6, 7 eta 8 kap. - Sarrerren 6, 7 eta 8 kap.)/ biztanleak

(**) Gastuen 6, 7 eta 8 kapituluuen gaineko kapital dirulaguntzak.

(***) (Gastuen 6. kap. – Sarrerren 6. kap.)/ Biztanleak.

- Zortzi entitatek burututako kapital gastuak baino kapital sarrera gehiago eskuratu dituzte (6, 7 eta 8 kapituluak), eta, beraz, Gerakinen zati bat atxikitako gastuak finantzatzeko erabili beharko dute. Egoera hori sortu da bai inbertsioen besterenganatzearen ondorioz, bai diruz lagundutako lanen exekuzioaren eta jasotako kapitalen dirulaguntza bidezko sarrerren arteko erritmo desberdintasunaren ondorioz.

Azpimarratu behar dugu finantzaketa desbideraketak behar bezala kontrolatzeak duen garrantzia, bai hainbat sarrerak erabilera jakina izatera behartzen duen arautegia betetzeko, baita Diruzaintzako Gerakinaren erabilera desegokiak gerora finantza tentsiorik ez sortzeko ere.

I. INTRODUCCIÓN

En cumplimiento del Programa de Trabajo de este Tribunal para el ejercicio de 1999, se ha procedido al análisis de las Cuentas Generales de los ayuntamientos y de las entidades supramunicipales de la CAPV del ejercicio de 1998, centrando el trabajo en la verificación formal del contenido de las Cuentas, y el análisis de la situación financiera del sector local para dicho ejercicio.

Como en años anteriores, las Cuentas adjuntas se refieren exclusivamente a las 250 administraciones municipales, no incluyendo por tanto, organismos autónomos ni sociedades públicas, y a las 56 entidades supramunicipales existentes en la CAPV en 1998. En este grupo se incluyen las Parzonerías que son entidades cuyo objeto es la explotación de actividades forestales.

Las Cuentas globales (conjunto de ayuntamientos de la CAPV y su distribución por territorios, y conjunto de entidades supramunicipales y su distribución por tipo de servicios prestados) se obtienen de la agregación de las liquidaciones no fiscalizadas, remitidas por 250 Ayuntamientos y 45 entidades supramunicipales. (Ver anexos IV.1 y IV.5).

Para las conclusiones que se presentan en este informe, se ha considerado un total de 2.098.628 habitantes, existentes a 1 de enero de 1998 en los ayuntamientos de la Comunidad Autónoma del País Vasco.

I.1 ENFOQUE DEL TRABAJO

Para la realización del trabajo se han utilizado los siguientes procedimientos:

- Análisis de las Cuentas Generales del ejercicio 1998, recibidas en este TVCP/HKEE hasta el 17 de enero del 2000 (ver III.1.1.1). Este análisis ha servido de base para la obtención tanto de las conclusiones del área económica, como para determinar el grado de cumplimiento de la legislación por parte de las Entidades Locales, en cuanto al deber de informar.
- Análisis específico del contenido de los Balances y Cuentas de Resultados de todos los ayuntamientos y entidades supramunicipales.
- Análisis de la razonabilidad de la deducción por deudores de difícil o imposible realización aplicada en el cálculo del Remanente de Tesorería.

II. CONCLUSIONES

II.1 CUENTAS MUNICIPALES

Las conclusiones que se exponen a continuación se han obtenido de los datos remitidos por los 250 ayuntamientos de la Comunidad Autónoma de Euskadi (CAE).

Presupuestos, Liquidaciones y Cuentas Generales

- En cuatro ayuntamientos no consta la aprobación de sus presupuestos dentro del ejercicio 1998, 139 lo han aprobado en el primer semestre y 23 en el segundo semestre del ejercicio.
- La aprobación de las liquidaciones de presupuesto se ha efectuado con posterioridad a la fecha establecida por la normativa aplicable en 52 ayuntamientos y en uno no consta su aprobación.
- En 54 ayuntamientos no consta, a la fecha de realización de este informe (mayo de 2000), la aprobación de su Cuenta General, siendo 81 los ayuntamientos que la han aprobado con posterioridad a la fecha fijada por la normativa presupuestaria.

Contabilidad Patrimonial

- Veinticinco ayuntamientos (10%) no han remitido el Balance y/o la Cuenta de Pérdidas y Ganancias. Estos ayuntamientos están situados en los Territorios Históricos de Bizkaia y Gipuzkoa y son fundamentalmente municipios con población inferior a 5.000 habitantes. No obstante, la contabilidad patrimonial implantada en los ayuntamientos no tiene todavía, en muchos casos, un contenido correcto. Así, 91 ayuntamientos no incorporan, en el Balance y la Cuenta de Pérdidas y Ganancias, las amortizaciones del inmovilizado. Otros aspectos que refrendan lo anterior es que en 5 ayuntamientos no cuadra el activo y pasivo del Balance, y 69 municipios no reflejan los deudores de dudoso cobro en contabilidad patrimonial, a pesar de incluirlos en el cálculo del Remanente de Tesorería.

Remanentes de Tesorería

- Si bien todos los ayuntamientos calculan el Remanente de Tesorería al cierre del ejercicio, 41 ayuntamientos no deducen los saldos pendientes de dudoso cobro en su cálculo, por lo que la cuantía del citado Remanente calculada por estos ayuntamientos puede ser mayor que la que les correspondería por la cobrabilidad de sus ingresos pendientes.
- De los 177 ayuntamientos que han consignado en el cálculo del Remanente un importe en concepto de deudores de difícil o imposible realización, 54 no lo han consignado en cuantía suficiente para cubrir las deudas de los capítulos 1, 2 y 3 de ingresos, con una antigüedad superior a 24 meses.
- De los 36 ayuntamientos que tenían Remanente negativo para gastos generales a 31 de diciembre de 1996, 5 ayuntamientos no lo han financiado al cierre del ejercicio 1998,

incumpliendo el art. 60 de los decretos forales que aprueban los Reglamentos Presupuestarios de las Entidades Locales de la CAPV.

Cuenta de Tesorería

- Cuatro ayuntamientos no presentan la Cuenta de Tesorería, y 6 de las que se presentan contienen descuadres. Esta situación denota la falta de un control adecuado de la tesorería municipal, por lo que deben adoptarse las medidas oportunas para la solución inmediata de los problemas existentes.

II.2 CUENTAS SUPRAMUNICIPALES

- Seis entidades supramunicipales no han remitido las cuentas correspondientes al ejercicio 1998. No ha sido posible agregar las cuentas correspondientes a las siguientes entidades, por no mantener estructuras concordantes con lo establecido en la legislación presupuestaria, por enviar la información incompleta o por no iniciar su actividad durante 1998.

Consortio Museo Vasco de Gastronomía

Mancomunidad del Matadero Comarcal de Durango

Parzonería de Entzia

Consortio de Aguas de la Llanada-Sierra de Elguea

Parzonería de Iturrieta

Presupuestos, Liquidaciones y Cuentas Generales

- En 24 entidades los presupuestos fueron aprobados en el primer semestre de 1998, 4 entidades lo aprobaron en el segundo semestre y en 1 entidad no consta aprobación de los presupuestos.
- Catorce entidades aprobaron la liquidación del presupuesto con posterioridad a la fecha fijada en la normativa foral presupuestaria.
- En 6 entidades la aprobación de la Cuenta General se realizó con posterioridad a la fecha fijada por la normativa presupuestaria y en 15 entidades no consta, a la fecha de realización de este informe, la aprobación de su Cuenta General.

Contabilidad Patrimonial

- Siete entidades no presentan la contabilidad patrimonial. De las 38 que la presentan, trece no realizan el cálculo de las dotaciones a las amortizaciones del inmovilizado, error que debiera subsanarse para que sus estados financieros representen adecuadamente la situación patrimonial.
- Sólo 6 entidades no han realizado un estudio de cobrabilidad de sus ingresos pendientes, a pesar de tener deudores del capítulo 3 con antigüedad superior a 24 meses.

II.3 SITUACIÓN FINANCIERA MUNICIPAL

- La evolución de la situación financiera municipal ha sido positiva en el ejercicio 1998, incrementándose significativamente los ingresos corrientes y el ahorro neto del ejercicio.
- El nivel de inversión del ejercicio 1998 ha sido superior en un 29% al del ejercicio anterior y la financiación de las inversiones mediante recursos propios municipales, ha aumentado, alcanzando el 57%, mientras que en 1997 era del 42%.
- El incremento del gasto total por habitante fue del 4,4% con respecto a 1997, siendo superior al producido por efecto de la inflación.
- El gasto por habitante es más alto en los ayuntamientos de más de 50.000 habitantes y en los de menos de 1.000. En el primer caso por los mayores gastos de funcionamiento y en el segundo por la mayor inversión por habitante.
- Con carácter general la presión fiscal municipal por habitante es mayor en los ayuntamientos de mayor población, situándose la media de ingresos obtenidos por impuestos, tasas y precios públicos en 55.396 pesetas por habitante. El incremento de esta magnitud con respecto a 1997 ha sido del 10%.
- Los ingresos, en pesetas por habitante, por subvenciones corrientes son sustancialmente mayores en los ayuntamientos de menos de 1.000 habitantes, como consecuencia del importe mínimo que se establece como transferencia en los Fondos Forales de Financiación Municipal de los Territorios de Bizkaia y Gipuzkoa, independientemente del tamaño, esfuerzo fiscal, etc... En Álava, los ingresos por subvenciones para gasto corriente son mayores que en los otros territorios pero no se prima a los ayuntamientos de menor población.
- La deuda por habitante es mayor en los ayuntamientos de mayor población, a excepción del estrato que comprende los ayuntamientos entre 20.000 y 50.000 habitantes, en el cual existe menor deuda por habitante siendo similar a la de los ayuntamientos con población entre 5.000 y 10.000 habitantes. Esta situación se genera por el menor endeudamiento de los ayuntamientos de Leioa, Galdakao, Sestao, Santurtzi y Durango.
- La inversión real neta de los ayuntamientos (inversiones realizadas descontadas las enajenaciones) es inversa al tamaño de los mismos habiendo ascendido en 1998 a una media de 20.648 pesetas por habitante.
- El endeudamiento municipal agregado obtenido de los datos remitidos por los ayuntamientos al cierre del ejercicio de 1998 ascendía a 123.162 millones de ptas., lo que supone un total de 58.687 pesetas por habitante, cuantía que debemos considerar significativa, habiéndose producido un ligero descenso con relación al ejercicio 1997 (60.812 pesetas por habitante).

II.4 SITUACIÓN FINANCIERA DE LAS ENTIDADES SUPRAMUNICIPALES

- El endeudamiento supramunicipal a 31/12/98 es de 69.146 millones de ptas. de los cuales 62.260 (90%) corresponden al Consorcio de Transportes de Bizkaia, entidad

responsable de la construcción del metro de Bilbao, lo que está generando un gran volumen de inversión, financiado mediante deuda y subvenciones de capital recibidas del Gobierno Vasco y la Diputación Foral de Bizkaia. Si bien en 1998 la inversión en este Consorcio se ha reducido por haber finalizado la construcción de la línea I, volverá a incrementarse en el futuro por la construcción de la línea II, ya que la inversión prevista de acuerdo con el Plan de inversiones de diciembre de 1998 ascendía a 89.368 millones de pesetas.

- El nivel de inversiones de las entidades que prestan el servicio de extinción de incendios y las parzoneries es significativo. Su financiación se realiza fundamentalmente (81% y 52% respectivamente) mediante subvenciones de capital.
- Las entidades supramunicipales presentan al cierre del ejercicio 1998 una situación financiera razonablemente saneada, excepto 8 de ellas que tienen un saldo de Remanente de Tesorería menos Deuda negativo y sin capacidad para generar ahorros que lo puedan compensar. No obstante, dada la estructura de financiación de las entidades supramunicipales, su situación financiera depende en gran parte de las aportaciones de los entes asociados.
- La financiación del coste de los servicios que prestan, salvo las entidades cuya actividad es el agua y el saneamiento, se realiza principalmente mediante subvenciones corrientes que se registran en el capítulo 4 de ingresos. Para la realización de una gestión más eficiente, las entidades supramunicipales debieran calcular el coste de los servicios prestados y repercutirlos en forma de precios, en función del uso de los mismos por los entes asociados. De esta forma los superávits o déficits indicarían la eficiencia o ineficiencia en la prestación de los servicios y en la gestión de las entidades supramunicipales.

III. APARTADOS EXPLICATIVOS

NORMATIVA LEGAL

La regulación estatal en materia presupuestaria para las Entidades Locales se configura por las siguientes normas: Ley 7/85 de 2 de abril, Reguladora de las Bases de Régimen Local, Ley 39/88 de 28 de diciembre, Reguladora de las Haciendas Locales, RD 500/90, de 20 de abril, que desarrolla la ley anterior en materia de presupuestos, Orden de 20 de septiembre de 1989 que establece la estructura de los presupuestos de las Entidades Locales, así como por las diversas instrucciones de contabilidad dictadas.

En los Territorios Históricos de la CAPV existe una normativa propia dictada por las instituciones forales, constituida por las Normas Forales reguladoras de las Haciendas Locales, las Normas Forales presupuestarias de las Entidades Locales y los Reglamentos Presupuestarios de las Entidades Locales.

Las Normas Forales Presupuestarias han sido desarrolladas por Decretos Forales en cada uno de los Territorios Históricos, en los ámbitos presupuestarios y de Contabilidad Pública: Reglamento Presupuestario, Instrucciones de Contabilidad y Planes de Contabilidad de las Entidades Locales.

Las Normas Forales Presupuestarias han sido declaradas nulas de pleno derecho por el Tribunal Superior de Justicia del País Vasco el 15 de julio de 1994 para Bizkaia y Gipuzkoa y el 9 de noviembre de 1995 para Álava. No obstante, las Juntas Generales de los tres Territorios Históricos y las Diputaciones Forales han presentado recursos de casación ante el Tribunal Supremo, que han sido admitidos el 27 de enero de 1995 para Bizkaia, el 7 de marzo de 1996 para Gipuzkoa, y el 26 de abril de 1996 para Álava.

Las diferencias más significativas entre la regulación foral y la estatal se pueden concretar en los siguientes aspectos:

- 1.** La normativa foral no recoge la obligación de remitir copia de los presupuestos de las entidades municipales a la Administración del Estado.
- 2.** Las Normas Forales presupuestarias en su artículo 23, crean la figura del crédito global, cuya cuantía no puede superar al 5% del importe total de los créditos de pago, incluido el propio crédito global, para hacer frente a nuevas necesidades, atender insuficiencias en las dotaciones de otros créditos de pago, así como para la financiación de créditos ampliables. Esta figura no está contemplada en la normativa estatal.
- 3.** El artículo 24.4 de las Normas Forales presupuestarias establece un crédito ampliable por naturaleza, para atender obligaciones correspondientes al régimen de previsión social obligatoria del personal, derivadas de modificaciones en el régimen de contribución a la misma.
- 4.** El presidente de la Corporación Municipal, si así está previsto en la Norma de Ejecución Presupuestaria, puede aprobar aquellos créditos adicionales que acumulativamente no supongan un incremento superior al 5% del presupuesto del año.
- 5.** La normativa foral atribuye mayores competencias en materia de modificaciones presupuestarias, en favor del Alcalde-Presidente y en menoscabo del Pleno municipal.

6. La regulación foral contempla explícitamente la obligación de que los ingresos por operaciones corrientes sean como mínimo iguales a los gastos de igual naturaleza, más los gastos de amortización por endeudamiento.

Con fecha 25 de octubre de 1999, el Tribunal Supremo dictó sentencia en relación al recurso de casación presentado por la Diputación Foral de Gipuzkoa y las Juntas Generales de dicho Territorio, por el que confirmaba el fallo dictado por el Tribunal Superior de Justicia del País Vasco al entender que la Norma Foral impugnada fue dictada por un órgano (Juntas Generales de Gipuzkoa) que carecía de competencia normativa en materia presupuestaria y contable de las Entidades Locales y por tanto se declara la nulidad de dicha norma.

A la fecha de emisión de este informe, se encuentran pendientes de votación y fallo los recursos presentados por las Juntas y Diputaciones Forales de los otros dos Territorios.

III.1 AYUNTAMIENTOS

Para la realización y obtención de las conclusiones que se muestran en los apartados de este informe, se han establecido los siguientes estratos de población:

ESTRATO	Nº DE AYTOS.	Nº HAB. 1.1.98
> 50.000	7	1.043.540
20.001 - 50.000	10	328.302
10.001 - 20.000	23	335.813
5.001 - 10.000	23	166.369
1.001 - 5.000	76	174.299
< 1.000	111	50.305
TOTAL CAPV	250	2.098.628
ALAVA	51	284.595
BIZKAIA	111	1.137.594
GIPUZKOA	88	676.439

III.1.1 CUENTAS DEL EJERCICIO 1998

III.1.1.1 DEFECTOS EN EL CONTENIDO DE LAS CUENTAS MUNICIPALES

El capítulo VII de las Normas Forales Presupuestarias de las Entidades Locales (NFPEL) de cada uno de los Territorios Históricos, regula la liquidación de los presupuestos.

El artículo 47 de las citadas Normas Forales relaciona los documentos que deben contener las correspondientes liquidaciones.

Asimismo, el artículo 62 de las NFPEL establece el contenido de la Cuenta General representativa de todas las operaciones presupuestarias, extrapresupuestarias, patrimoniales y de tesorería llevadas a cabo durante el ejercicio.

Para la confección del presente informe, se ha solicitado a los ayuntamientos la siguiente documentación:

- Copia de la publicación en el Boletín Oficial del presupuesto municipal para el ejercicio 1998 y fecha de aprobación inicial del mismo.
- Decreto de aprobación de la liquidación del presupuesto del ejercicio 1998.
- Expediente de liquidación del presupuesto del ejercicio 1998, de acuerdo con el contenido señalado en el art. 47 de la Norma Foral de Régimen Presupuestario para las Entidades Locales.
- Certificado del Acuerdo Plenario de Aprobación de la Cuenta General.
- Cuenta General del ejercicio 1998, de acuerdo con el contenido señalado en el art. 62 de la Norma Foral de Régimen Presupuestario para Entidades Locales.

Al igual que lo indicado en el informe diagnóstico de los ejercicios 1996 y 1997, debemos incidir en la necesidad de que la Cuenta General forme un expediente único en el que se incluya toda la documentación que establece la normativa vigente.

A efectos del análisis del contenido de la documentación enviada por los ayuntamientos se han considerado dos tipos de deficiencias:

- Deficiencias que afectan al contenido formal de la Cuenta General.
- Deficiencias que afectan al contenido cualitativo de la información de las Cuentas Generales municipales.

En los anexos IV.2 y IV.3 se detallan las deficiencias detectadas en cada ayuntamiento.

Debemos destacar que en 104 ayuntamientos, que suponen un 42% de los municipios, no se ha detectado deficiencia alguna de las señaladas en los Anexos IV.2 y IV.3 de este Informe frente a los 88 ayuntamientos que se encontraban en esta situación en el ejercicio 1997; de ellos el 44% corresponden al Territorio Histórico de Álava, el 26% a Bizkaia y el restante 30% a Gipuzkoa.

DEFICIENCIAS QUE AFECTAN AL CONTENIDO FORMAL DE LAS CUENTAS

El siguiente cuadro presenta el resumen de las deficiencias formales, que se han considerado significativas, en las cuentas de los 250 ayuntamientos que han cumplido con la obligación de rendición de las mismas ante el TVCP/HKEE, referidas al ejercicio 1998. También se incluye el número de deficiencias detectadas en el ejercicio 1997 para que pueda observarse la evolución del contenido formal de las cuentas municipales.

DEFICIENCIA	Nº AYTOS.	Nº AYTOS	1998
	1997	1998	%
No hay constancia de la aprobación de la Cuenta General.....	37	54	22%
No incluyen Balance o Cuenta de Pérdidas y Ganancias.....	21	25	10%
No se incluye Cuadro de Financiación (más de 5.000 habitantes).....	3	5	2%
No se incluye información sobre inmovilizado	89	67	27%
No se incluye información sobre deuda municipal	18	1	0%
No se confecciona memoria	55	48	19%
No se incluye cálculo del Resultado presupuestario	10	6	2%
No se incluye cálculo del Remanente de Tesorería.....	1	-	-
No se incluye Cuenta de Tesorería	8	4	2%

- Veinticinco ayuntamientos no presentan Balance y/o Cuenta de Pérdidas y Ganancias porque no tienen correctamente implantada la contabilidad patrimonial, de los que 18 ayuntamientos corresponden a municipios de menos de 5.000 habitantes.
- En 6 ayuntamientos la liquidación del presupuesto no incluye el cálculo del Resultado Presupuestario, correspondiendo 4 de ellos a municipios de menos de 5.000 habitantes.

DEFICIENCIAS QUE AFECTAN AL CONTENIDO CUALITATIVO DE LA INFORMACIÓN

El siguiente cuadro presenta el resumen de las deficiencias más significativas detectadas en la información contenida en algunos de los estados que forman parte de la Cuenta General.

DEFICIENCIA	Nº AYUNTAMIENTOS		1998
	1997	1998	% (A)
El Balance o la Cuenta de Pérdidas y Ganancias no incluyen amortizaciones	98	91	40%
No se calculan ajustes al Resultado Presupuestario del ejercicio	46	37	15%
No se calcula el Remanente para gastos con financiación afectada.....	68	37	15%
Existen descuadres en la Cuenta de Tesorería del ejercicio.....	4	6	2%
Ingresos de los capítulos 1 y 2 se registran por cobro.....	34	25	10%
Gastos se registran en función de los pagos.....	20	10	4%

(A) El % se calcula sobre el número de ayuntamientos que rinden la información en la que se señala la deficiencia.

- De los 225 ayuntamientos que presentan Balance y Cuenta de Pérdidas y Ganancias, 91 no incluyen amortizaciones del inmovilizado en ambos estados contables, de los que 76 corresponden a municipios de menos de 5.000 habitantes.
- Cinco ayuntamientos han presentado el Balance de Situación a 31/12/98 con diferencias entre el total activo y pasivo.
- De los ayuntamientos que deducen del Remanente el saldo de dudoso cobro, 69 no reflejan este importe en la Contabilidad Patrimonial.
- Existen 6 ayuntamientos, de los 246 que rinden la Cuenta de Tesorería, que presentan descuadres en la misma, bien porque no cuadra el debe y el haber, bien porque sus movimientos no cuadran con la ejecución.

- Doce ayuntamientos presentan el saldo de deuda con signo negativo (deudor). Esto se debe a errores en la carga de los saldos iniciales en la implantación de la Contabilidad Patrimonial.
- Los diez ayuntamientos que registran los gastos con criterio de caja tienen menos de 1.200 habitantes. Este criterio supone que el Resultado del ejercicio y el Remanente de Tesorería están sobrevalorados por la cuantía de los gastos realizados pendientes de pago y por ello pendiente de registro al cierre del ejercicio.
- De los 25 ayuntamientos que registran los ingresos por impuestos, directos e indirectos, por cobro, sólo cinco superan los 1.000 habitantes.

Debemos señalar que el Resultado presupuestario y el Remanente de Tesorería al cierre del ejercicio en estos municipios están infravalorados en el importe de los derechos pendientes de cobro netos de la provisión por insolvencias.

III.1.1.2 OTROS ASPECTOS RELATIVOS A LAS CUENTAS MUNICIPALES

Fecha de aprobación de los presupuestos

Sólo el 34% de los 250 ayuntamientos de la CAPV han aprobado los presupuestos correspondientes al ejercicio 1998 con anterioridad al inicio del ejercicio. A continuación se expone gráficamente la distribución por ayuntamientos según las fechas en las que aprobaron sus presupuestos:

APROBACIÓN PRESUPUESTOS

NºEntidades

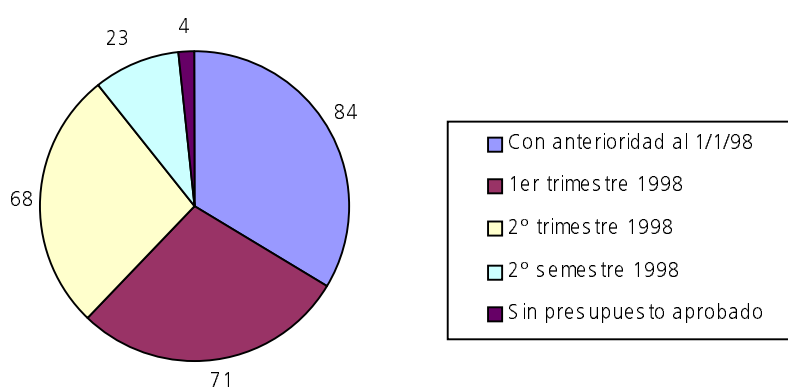

Es necesario incidir en la necesidad de aprobar los presupuestos en fechas que permitan su utilización como un instrumento de control de la gestión de fondos públicos.

Fecha de aprobación de la liquidación

El 78% de los ayuntamientos han aprobado la liquidación del presupuesto del ejercicio 1998 con anterioridad al 1 de abril de 1999, incumpliendo los restantes el plazo fijado por la normativa foral presupuestaria. El siguiente cuadro refleja la distribución temporal de la aprobación de la liquidación del presupuesto de 1998.

APROBACIÓN LIQUIDACIÓN

Nº Ayuntamientos

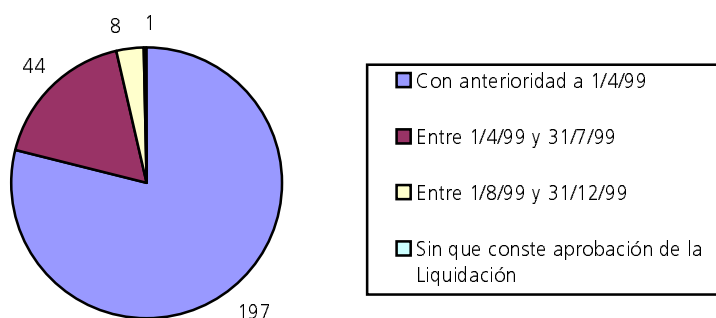

Fecha de aprobación de la Cuenta General

El 46% de los ayuntamientos, han aprobado la Cuenta General en el plazo señalado por la normativa presupuestaria vigente.

La distribución temporal de la aprobación de la Cuenta General se expone en el siguiente gráfico:

APROBACIÓN CUENTA GENERAL

Nº Ayuntamientos

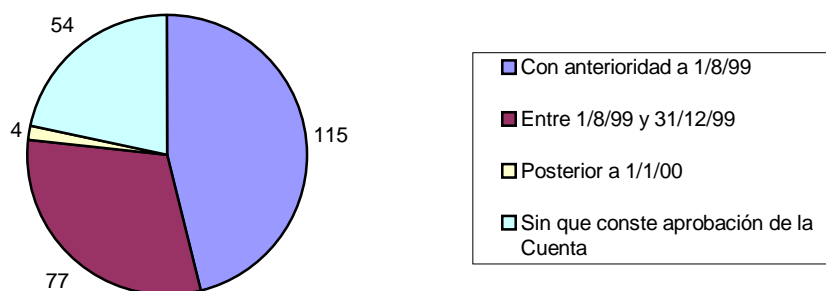

DEFICIENCIAS COMUNES DETECTADAS EN CADA UNO DE LOS TERRITORIOS HISTÓRICOS

En el análisis de las Cuentas Generales se han detectado deficiencias que afectan a varios ayuntamientos de un mismo Territorio Histórico. El siguiente cuadro muestra un resumen de las mismas, clasificadas por territorio, para que puedan ser corregidas en ejercicios posteriores:

	Nº Ayuntamientos	
	Rdo. Presupuestario	Cálculo Incorrecto Remanente de Tesorería
T. H. Bizkaia.....	16	14
T. H. Gipuzkoa.....	15	8

III.1.1.3 FINANCIACIÓN DE REMANENTES NEGATIVOS 1996

- De los 36 ayuntamientos que tenían Remanente para gastos generales negativos a 31/12/96, 5 ayuntamientos no lo han financiado a 31/12/98, incumpliendo el art. 60 de los decretos forales que aprueban los Reglamentos Presupuestarios de las Entidades Locales de la CAPV.
- Los 31 ayuntamientos que han financiado sus Remanentes negativos del ejercicio 1996, lo han realizado de la siguiente forma:
 - Ocho ayuntamientos disminuyendo partidas de gasto del Presupuesto.
 - Veintitrés ayuntamientos han obtenido Remanentes positivos en 1997 ó 1998, que han compensado el saldo negativo anterior.

III.1.1.4 DEUDORES DE DIFÍCIL REALIZACIÓN

Para la determinación del Remanente de Tesorería, los ayuntamientos deben deducir la cifra de deudores que se consideren de difícil o imposible realización. La normativa presupuestaria vigente (art. 48.6 NFP) establece que para determinar estos derechos se deberá tener en cuenta la antigüedad de las deudas, el importe de las mismas, el tipo de ingreso de que se trate, los porcentajes de recaudación y demás criterios de prudencia valorativa que pudieran establecerse. Además exige, que todos aquellos derechos debidamente reconocidos con una antigüedad superior a 24 meses desde su contracción en cuentas, se consideren de difícil o imposible realización, salvo que se encuentren debidamente garantizados y sea previsible su cobro en el ejercicio siguiente al que se liquida.

Del análisis realizado de las Cuentas Generales, se desprenden las siguientes situaciones:

- En 45 ayuntamientos, no se ha consignado importe alguno como deudores de difícil o imposible realización.

En cuatro de éstos no se ha podido establecer la composición por concepto y antigüedad de los deudores existentes, por lo que se desconoce si es necesaria la realización de la deducción por incobrabilidad.

- En los 41 ayuntamientos restantes con deudas de los capítulos 1, 2 ó 3 de ingresos, con antigüedad superior a 24 meses, debían haber deducido del Remanente su importe.
- De los 177 ayuntamientos que han consignado en el cálculo del Remanente un importe en concepto de deudores de difícil o imposible realización, 54 no lo han consignado en cuantía suficiente para cubrir las deudas de los capítulos 1, 2 y 3 de antigüedad superior a 24 meses.

El importe del Remanente de Tesorería que presentan los ayuntamientos que no deducen correctamente los derechos de difícil o imposible realización, está indebidamente sobrevalorado por lo que en el futuro pudieran tener tensiones financieras, si se destinase el mismo a la financiación de gastos.

III.1.2 SITUACIÓN FINANCIERA MUNICIPAL A 31/12/98

Para analizar la situación financiera de los municipios vascos a 31/12/98, se han utilizado los datos contenidos en el anexo IV.9 de este informe relativo a las cuentas de los ayuntamientos facilitadas a este TVCP/HKEE.

De la información antes señalada se han obtenido datos agregados del sector, que permiten analizar en su conjunto, por estratos de población y territorios, la situación financiera.

Asimismo, y con la intención de que sea un instrumento válido para los propios municipios y para todas aquellas instituciones y entidades con ellos relacionadas, se han obtenido una serie de ratios por habitante para cada municipio, por entender que así son homogéneos y por lo tanto comparables (ver IV.4).

III.1.2.1 DATOS GLOBALES

Los datos de cada ejercicio corresponden a los ayuntamientos que han rendido cuentas en el mismo, por lo que existen diferencias entre ejercicios, si bien no son significativas.

EVOLUCIÓN 1996-1998		Millones-ptas.					
MAGNITUD	DESCRIPCIÓN	1998	1997	1996	% SOBRE ING. CTES.		
					1998	1997	1996
Ingresos corrientes	Caps. 1 a 5 ingresos	243.651	219.350	207.494	100%	100%	100%
Gastos funcionamiento	Caps. 1, 2 y 4 gastos	174.843	164.780	161.972	71,8%	75,1%	78,1%
Carga financiera	Caps. 3 y 9 gastos (neto de refinanciación)	21.297	23.795	22.640	8,7%	10,8%	10,9%
Ahorro neto		47.511	30.775	22.882	19,5%	14%	11%
Remanente de Tesorería		57.768	41.381	27.643	23,7%	18,9%	13,3%
Endeudamiento (*)		123.162	126.920	125.259	50,5%	57,9%	60,4%

(*) El endeudamiento consignado no incluye la Deuda actuarial con Elkarkidetza, que asciende a 31/12/98 a 2.392 millones de ptas.

La evolución de las variables y magnitudes antes descrita en el trienio 1996-1998, en miles de millones de ptas. ha sido:

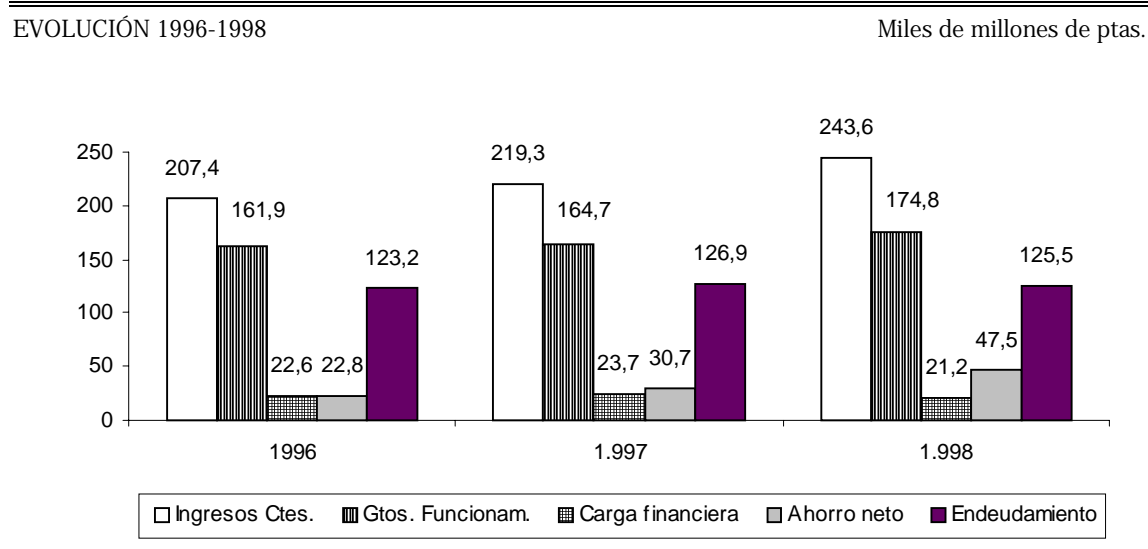

La situación financiera municipal ha mantenido una evolución positiva con respecto a los ejercicios anteriores, incrementándose significativamente los ingresos corrientes un 8,7% por encima del IPC del ejercicio (2,3%).

La carga financiera del ejercicio ha disminuido en un 10% con respecto a la de 1997, aunque muestra una tendencia estable en relación al periodo 1996 a 1998. Por otra parte, los gastos de funcionamiento se han incrementado un 6% con respecto al ejercicio anterior, observándose una tendencia al alza en el trienio analizado.

Sin embargo el ahorro neto del ejercicio se ha incrementado en un 54,4% como consecuencia de la incidencia que el aumento de los ingresos corrientes tiene sobre esta variable.

Otros datos no contemplados anteriormente, y que completan la visión de lo sucedido en el trienio, se refieren a las inversiones realizadas y su financiación. El siguiente gráfico muestra la evolución de estas magnitudes.

INVERSIONES Y FINANCIACIÓN

Miles de millones de ptas.

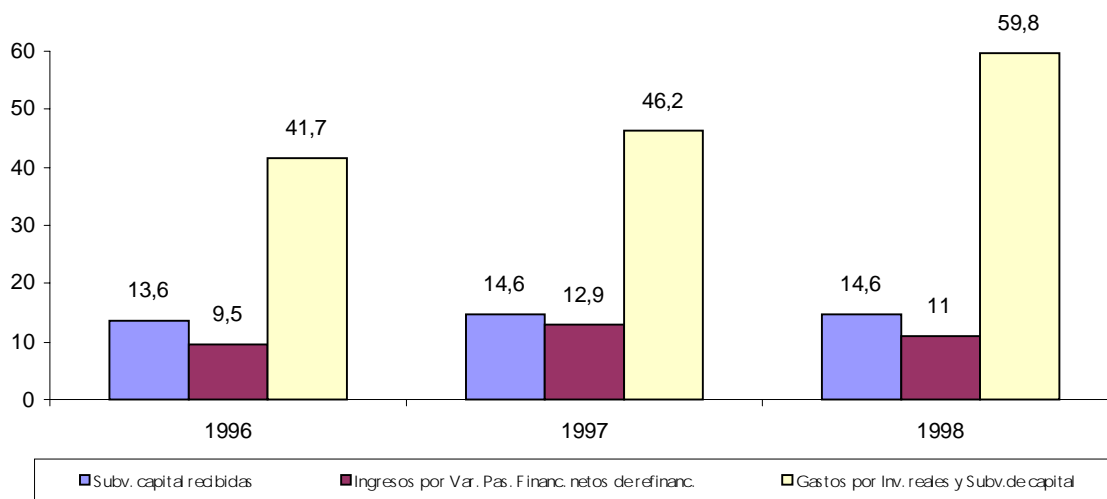

La inversión se ha incrementado en un 29% con respecto al ejercicio anterior.

La financiación de estas inversiones por 59.817 millones de ptas., se ha realizado en un 18% mediante endeudamiento y en un 24% con subvenciones de otros entes, siendo el 57% autofinanciado por los ayuntamientos. El volumen de inversión real realizado en el ejercicio 1998, ha representado un 36% del coste de funcionamiento de los ayuntamientos.

III.1.2.2 TERRITORIALIZACIÓN Y ESTRATIFICACIÓN POR NÚMERO DE HABITANTES DE LOS DATOS GLOBALES

Las variables utilizadas en el apartado anterior desagregadas en función de la población y del Territorio Histórico al que pertenecen los ayuntamientos son:

ESTRATO	Nº AYTOS.	Millones-ptas.					
		INGRESOS CORRIENTES	GASTOS FUNCIONAM.	CARGA FINANC.	AHORRO NETO	REM.TES. 31/12/98	ENDEUDAM. 31/12/98
> 50.000.....	7	127.874	95.147	10.886	21.841	21.127	73.355
20.001-50.000.....	10	31.427	22.731	3.499	5.197	7.860	15.205
10.001-20.000.....	23	39.152	25.919	3.692	9.541	13.734	20.206
5.001-10.000.....	23	17.973	12.958	1.587	3.428	4.466	8.463
1.001-5.000.....	76	20.254	13.590	1.220	5.444	7.500	4.721
< 1.000.....	111	6.971	4.498	413	2.060	3.081	1.211
TOTAL CAPV	250	243.651	174.843	21.297	47.511	57.768	123.162
ÁLAVA.....	51	39.009	27.374	1.272	10.363	17.006	8.665
BIZKAIA.....	111	119.282	89.979	9.604	19.699	18.792	57.277
GIPUZKOA.....	88	85.360	57.490	10.421	17.449	21.970	57.220

La comparación de estas magnitudes entre los ayuntamientos de más de 50.000 habitantes y el resto, se resume en el siguiente cuadro:

MAGNITUD	Millones-ptas.				
	> 50.000	RESTO	% SOBRE ING. CTES.		
			CAPV	> 50.000	RESTO
Ingresos corrientes	127.874	115.777	100%	100%	100%
Gastos funcionamiento	95.148	79.696	71,8%	74,4%	68,8%
Carga financiera.....	10.886	10.411	8,7%	8,5%	9%
Ahorro neto	21.841	25.670	19,5%	17,1%	22,2%
Remanente de Tesorería	21.127	36.641	23,7%	16,5%	31,6%
Endeudamiento	73.355	49.807	50,5%	57,4%	43%

Las conclusiones obtenidas en los cuadros anteriores son:

- Los ayuntamientos de población superior a 50.000 habitantes tiene unos gastos de funcionamiento superiores, en relación a los ingresos corrientes, en 6 puntos con respecto al resto de los ayuntamientos. En 1997 el diferencial era de 9 puntos, por lo que se ha producido un acercamiento en el porcentaje de ingresos corrientes que se destina a gasto de funcionamiento entre los ayuntamientos de más de 50.000 habitantes y el resto. Este acercamiento se produce por un aumento porcentual de los ingresos corrientes mayor en los ayuntamientos de más de 50.000 habitantes respecto al resto de ayuntamientos, en los que a su vez se produce un incremento relativo de los gastos de funcionamiento superior al de los primeros.
- Existen diferencias significativas en 1998 entre los Territorios Históricos, destacando la saneada situación financiera de Álava, con una carga financiera del 3,2%, y un endeudamiento del 22,2% con respecto a los ingresos corrientes del ejercicio, el alto endeudamiento de Gipuzkoa que alcanza el 67% de los ingresos corrientes del territorio, y que genera una carga financiera del 12,2% de sus ingresos corrientes, aunque se ha producido una evolución positiva en estos porcentajes con respecto al ejercicio 1997 cuando el endeudamiento era del 74% con respecto a los ingresos corrientes y la carga financiera representaba el 12,6%.

III.1.2.3 RATIOS POR HABITANTE

En el anexo IV.4 se presenta la relación de ayuntamientos, ordenados en función de su población, con los ratios correspondientes a cada uno de ellos. En este apartado se incluyen los resultados obtenidos en los diferentes ratios por estrato de población y Territorio Histórico.

En el análisis de los ratios por habitante debe tenerse en cuenta que la inflación del ejercicio 1998 fue del 2,3% para la CAE y Bizkaia, siendo del 1,2% para Álava y del 2,8% para Gipuzkoa.

III.1.2.3.1 Ratios relativos a Gastos Presupuestarios

ESTRATO DE POBLACIÓN	Nº AYTOS.	Ptas./habitante				
		GASTO 1997	GASTO 1998(1)	GASTO FUNCION.(2)	CARGA FINANC.(3)	INVERSIÓN (4)
> 50.000.....	7	133.427	135.222	91.178	10.431	26.815
20.001-50.000.....	10	90.360	98.484	69.238	10.658	18.023
10.001-20.000.....	23	109.542	115.651	77.181	10.994	25.850
5.001-10.000.....	23	108.644	118.967	77.886	9.539	29.562
1.001-5.000.....	76	124.077	138.098	77.972	7.000	51.796
< 1.000.....	111	155.283	163.457	89.419	8.214	65.416
MEDIA CAPV	250	120.683	125.970	83.313	10.148	28.503
ÁLAVA.....	51	124.993	137.851	96.186	4.468	36.766
BIZKAIA.....	111	118.250	116.339	79.096	8.443	22.466
GIPUZKOA.....	88	122.931	137.170	84.990	15.406	35.179

(1) Obligaciones reconocidas capitulos 1 a 9 de gastos.

(2) Obligaciones reconocidas capitulos 1, 2 y 4 de gastos.

(3) Obligac. recon. cap. 3 y 9 neto de gastos por refinanc. deuda.

(4) Obligaciones reconocidas capitulos 6 y 7 de gastos.

DISTRIBUCIÓN DEL GASTO PTAS. POR HABITANTE

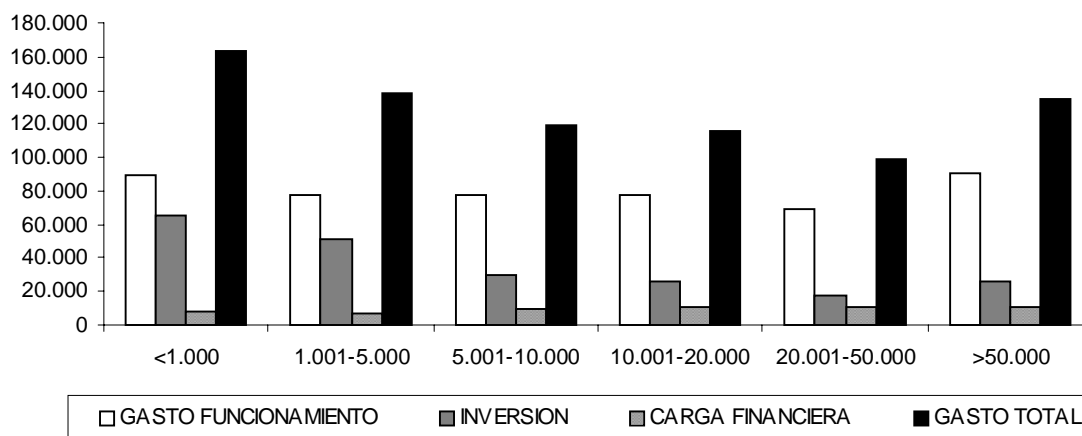

- El incremento del gasto total por habitante entre 1997 y 1998 ha sido del 4,4% superando el efecto de la inflación.
- Al igual que en el ejercicio 1997, el gasto total por habitante es significativamente más alto en los ayuntamientos de menos de 1.000 habitantes, como consecuencia de la incidencia que los gastos estructurales (gastos de funcionamiento necesarios para desarrollar su actividad) tienen en el cálculo del ratio mostrado y dándose el mayor diferencial en las inversiones.
- De los ayuntamientos con más de 50.000 habitantes, destacaremos la diferencia existente en cuanto al importe de los gastos por habitante, entre las tres capitales que

superan las 130.000 ptas. y el resto que, a excepción de Irún (128.595 pesetas por habitante), no llegan a las 105.000 pesetas por habitante.

Los gastos de funcionamiento incluyen los gastos de personal, compras y servicios y los gastos por transferencias y subvenciones corrientes.

Diecinueve ayuntamientos con población inferior a 1.000 habitantes han incrementado sus gastos de funcionamiento con respecto al ejercicio de 1997 en más de un 20%. Esta misma situación se da en 4 ayuntamientos con población comprendida entre 1.000 y 5.000 habitantes.

El detalle de los gastos de personal, por estrato y territorio, es el siguiente:

ESTRATO DE POBLACIÓN	Nº AYTOS.	Nº EMPLEADOS	MEDIA EMPL. * 1.000 HAB.	Miles de pesetas	Pesetas	% SOBRE INGR. CTES.
				GASTO MEDIO POR EMPL.	GTO. PERSONAL POR HAB.	
> 50.000.....	7	6.838	6,6	5.604	36.719	29,97
20.001-50.000.....	10	1.975	6,0	5.177	31.142	32,53
10.001-20.000.....	23	2.146	6,4	5.221	33.363	28,62
5.001-10.000.....	23	971	5,8	5.476	31.957	29,58
1.001-5.000.....	76	1.085	6,2	4.964	30.901	26,59
< 1.000.....	111	398	7,9	4.143	32.780	23,66
MEDIA CAPV	250	13.413	6,4	5.375	34.354	29,58
ÁLAVA.....	51	2.429	8,5	5.457	46.577	33,98
BIZKAIA.....	111	6.769	6,0	5.331	31.724	30,25
GIPUZKOA.....	88	4.215	6,2	5.398	33.637	26,66

- De los datos mostrados se observa que el Territorio Histórico de Álava es el que mayor gasto de personal por habitante tiene con respecto a los otros dos Territorios Históricos, siendo superior en un 36% respecto a la media de la CAPV. Esta situación se produce como consecuencia de que el coste medio por empleado es ligeramente superior a la media y fundamentalmente a que el número de empleados por cada 1.000 habitantes supera en 2,1 empleados a la media concretándose esta circunstancia en los ayuntamientos de Vitoria-Gasteiz y Llodio donde el número de empleados por cada 1.000 habitantes asciende a 8,9 y 10,1 respectivamente.
- El número de empleados por cada 1.000 habitantes en los diferentes estratos no se desvía significativamente respecto a la media de la CAPV, a excepción del estrato de menos de 1.000 habitantes en el que se produce un aumento de 1,5 empleados motivado fundamentalmente por la necesidad de dotar de una mínima estructura a municipios de escasa población. Esta situación se produce fundamentalmente en el Territorio Histórico de Gipuzkoa en donde el número de empleados por cada 1.000 habitantes asciende a 10.
- El gasto medio por empleado disminuye a medida que disminuye la población de acuerdo con los diferentes estratos a excepción del correspondiente entre 5.000 y

10.000 habitantes en donde el gasto medio es mayor en relación a los dos estratos superiores e incluso superior a la media de la CAPV.

El detalle de los gastos de capítulo 2, “Compras y servicios” y del capítulo 4, “Transferencias y subvenciones corrientes”, por estratos y territorio es el siguiente:

ESTRATO DE POBLACIÓN	Nº AYTOS.	Pesetas/Habitante		% sobre ingr. corrientes	
		GASTO CAP. 2	GASTO CAP. 4	GASTO CAP. 2	GASTO CAP. 4
> 50.000.....	7	41.178	13.280	33,60	10,84
20.001-50.000.....	10	25.524	12.572	26,66	13,13
10.001-20.000.....	23	30.721	13.098	26,35	11,23
5.001-10.000.....	23	30.947	14.583	28,65	13,50
1.001-5.000.....	76	35.061	12.010	30,17	10,34
< 1.000.....	111	39.634	17.005	28,60	12,27
MEDIA CAPV	250	35.700	13.227	30,75	11,39
ÁLAVA.....	51	37.255	12.121	27,18	8,84
BIZKAIA.....	111	36.402	10.970	34,72	10,46
GIPUZKOA.....	88	33.864	17.489	26,84	13,86

III.1.2.3.2 Ratios relativos a Ingresos Presupuestarios

ESTRATO	Nº AYTOS.	Ptas./habitante			
		INGRESOS 1997	INGRESOS 1998 (1)	PRESIÓN FISCAL (2)	INGRESOS POR SUBVENCIONES (3)
> 50.000.....	7	141.246	144.733	59.103	64.433
20.001-50.000.....	10	98.968	108.327	47.066	50.968
10.001-20.000.....	23	121.415	134.980	55.503	66.734
5.001-10.000.....	23	119.590	127.341	50.879	62.496
1.001-5.000.....	76	136.044	143.622	54.851	74.328
< 1.000.....	111	160.489	177.892	48.967	105.933
MEDIA CAPV	250	129.806	136.801	55.396	64.358
ÁLAVA.....	51	136.551	163.962	53.300	89.004
BIZKAIA.....	111	124.894	125.221	54.082	53.914
GIPUKOA.....	88	135.171	144.848	58.489	71.552

(1) Derechos reconocidos capítulos 1 a 9 de ingresos.

(2) Derechos reconocidos capítulos 1 a 3 de ingresos.

(3) Derechos reconocidos capítulos 4 y 7 de ingresos.

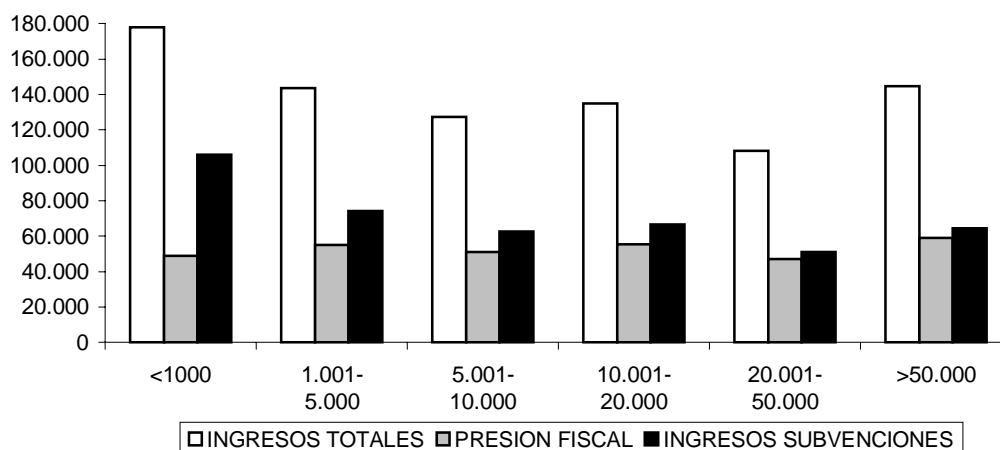
DISTRIBUCIÓN DEL INGRESO PTAS. POR HABITANTE

Los datos más significativos obtenidos del análisis de estos ratios son:

- Los diez ayuntamientos con mayor presión fiscal por habitante son:

	Presión fiscal (ptas./hab.)		Presión fiscal (ptas./hab.)		Presión fiscal (ptas./hab.)
Ribera Baja	105.002	Loiu	113.165	Aduna	144.068
Plentzia	109.641	Legutiano	129.408	Belauntza	148.478
Laguardia	110.583	Astigarraga	131.231	Zamudio	169.340
				Elburgo	319.325

- Esta mayor presión fiscal se debe fundamentalmente a:

- Impuesto de Construcciones, Instalaciones y Obras en los ayuntamientos de Elburgo, Zamudio, Belauntza, Legutiano y Laguardia debido a la actividad constructora desarrollada.
- Impuesto de Bienes Inmuebles en los ayuntamientos de Aduna, Astigarraga, Legutiano y Laguardia debido a que el valor catastral por habitante es superior a la media.
- Impuesto de Actividades Económicas en los ayuntamientos de Zamudio, Aduna y Loiu, debido al mayor nivel industrial.
- Tasas y precios públicos en los ayuntamientos de Astigarraga, Plentzia y Ribera Baja, si bien del detalle de las liquidaciones remitidas se observa que en este capítulo se están registrando conceptos tales como aprovechamientos urbanísticos, ingresos derivados de concesiones administrativas y derivados de ventas de terrenos que no debieran ser incluidas en este capítulo.

- La distribución de los ingresos por subvenciones en pesetas por habitante entre los que financian gasto corriente y gasto de capital, clasificados por estratos, son:

ESTRATO	Ptas./habitante											
	ÁLAVA			BIZKAIA			GIPUZKOA			CAPV		
	Nº AYTOS.	SUBV. CTES	SUBV. CAP.	Nº AYTOS.	SUBV. CTES	SUBV. CAP.	Nº AYTOS.	SUBV. CTES	SUBV. CAP.	Nº AYTOS.	SUBV. CTES	SUBV. CAP.
> 50.000	1	81.163	2.432	4	49.881	6.044	2	64.874	3.416	7	59.726	4.707
20.001-50.000	-	-	-	7	40.519	2.918	3	63.964	5.968	10	47.183	3.785
10.001-20.000	1	97.129	10.334	8	42.250	5.898	14	64.394	8.672	23	58.894	7.840
5.001-10.000	1	73.220	24.229	11	43.059	8.080	11	64.909	5.510	23	54.621	7.875
1.001-5.000	14	67.217	50.350	38	48.766	16.687	24	63.639	7.760	76	56.210	18.118
< 1.000	34	63.333	30.058	43	76.659	26.479	34	101.814	24.198	111	78.922	27.010
MEDIA	51	79.890	9.114	111	47.124	6.790	88	65.200	6.352	250	57.394	6.964

- Como regla general, las subvenciones de capital son decrecientes en relación a la población de los municipios.
- En el Territorio Histórico de Álava, las subvenciones corrientes en pesetas por habitante son altas con respecto a los otros territorios debido a la incidencia de los municipios de Llodio y Vitoria-Gasteiz, que reciben respectivamente 97.129 pesetas por habitante y 81.163 pesetas por habitante y que aglutinan la mayor parte de la población del Territorio.
- Los ayuntamientos de Guizaburuaga y Elburgo, son los que mayores subvenciones de capital por habitante reciben, 254.534 y 193.974 ptas., respectivamente.
- Los siguientes ayuntamientos destacan por recibir subvenciones por habitante para gastos corrientes superiores a 200.000 pesetas:

Ayuntamiento	Subv. corriente		Ayuntamiento	Subv. corriente	
	Población	ptas./hab.		Población	ptas./hab.
Arakaldo	92	207.728	Gaztelu	148	240.986
Guizaburuaga	131	223.405	Baliarrain	84	271.202
Altzaga	97	224.990	Orexa	80	318.613

- Se ha analizado el porcentaje de gastos de capital financiados por subvenciones de capital, resultando que en 46 ayuntamientos los ingresos por subvenciones de capital financian más del 75% de los gastos de capital, porcentaje muy superior a la media de la comunidad (24%).

En general pudiera concluirse que si bien es posible que se produzca esta situación, por anticipo de subvenciones sobre el ritmo de ejecución, o por la demora en la aprobación de la financiación vía subvenciones, al mismo tiempo debieran registrarse desviaciones de financiación que ajustasen el Resultado del ejercicio y limitasen la disponibilidad del Remanente de Tesorería.

No obstante, verificando el contenido de la Cuenta General de estos ayuntamientos se ha detectado que 42 han calculado desviaciones de financiación.

III.1.2.3.3 Ratios relativos a Resultados Presupuestarios

ESTRATO	Nº AYTOS.	REMANENTE DE TESORERÍA (1)	Ptas./habitante	
			AHORRO BRUTO (2)	AHORRO NETO (3)
> 50.000.....	7	13.620	31.361	20.929
20.001-50.000.....	10	21.835	26.488	15.830
10.001-20.000.....	23	32.264	39.409	28.414
5.001-10.000.....	23	22.936	30.146	20.608
1.001-5.000.....	76	41.590	38.231	31.231
< 1.000.....	111	59.845	49.145	40.931
MEDIA CAPV	250	22.058	32.787	22.639
ÁLAVA.....	51	56.808	40.884	36.417
BIZKAIA.....	111	10.918	25.759	17.316
GIPUZKOA.....	88	26.172	41.200	25.794

(1) El Remanente de Tesorería no incluye los ingresos por endeudamiento no dispuesto, con el fin de homogeneizar los datos entre municipios.

(2) Derechos reconocidos capítulos 1 a 5, menos obligaciones reconocidas capítulos 1, 2 y 4.

(3) Ahorro bruto, menos carga financiera.

DISTRIBUCIÓN DE LOS RESULTADOS PRESUPUESTARIOS PTAS. POR HABITANTE

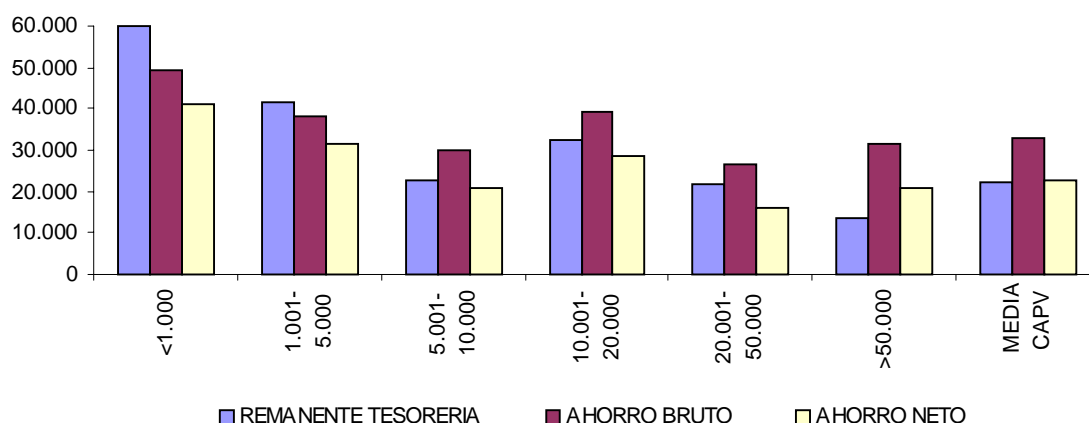

De los resultados obtenidos se puede destacar lo siguiente:

- El número de ayuntamientos con Remanente de Tesorería negativo, que deberá financiarse en ejercicios futuros mediante contención del gasto o endeudamiento, clasificados por estratos de población, era:

ESTRATO	Nº AYTOS.	% S/ TOTAL DEL ESTRATO
> 50.000	1	14,3%
20.001-50.000	-	-
10.001-20.000	2	8,7%
5.001-10.000	1	4,3%
1.001-5.000	6	7,9%
< 1.000	4	3,6%
TOTAL CAPV	14	5,6%
Álava.....	1	2%
Bizkaia	7	6,3%
Gipuzkoa	6	6,8%

III.1.2.3.4 Ratios relativos al Endeudamiento y la Carga Financiera

Con el fin de homogeneizar datos entre los ayuntamientos, se ha incluido la deuda actuarial con Elkarkidetza dentro del endeudamiento municipal, debido a que algunos ayuntamientos han procedido a la amortización de esta deuda mediante la suscripción de un préstamo con una entidad financiera. Asimismo, se ha considerado exclusivamente la deuda dispuesta por los municipios a 31/12/98.

ESTRATO	Nº AYTOS.	Ptas./habitante	
		ENDEUDAMIENTO DISPUERTO 31/12/98 (1)	NIVEL DE ENDEUDAMIENTO (2)
> 50.000	7	65.876	8,51%
20.001-50.000	10	46.596	11,13%
10.001-20.000	23	54.971	9,43%
5.001-10.000	23	48.776	8,83%
1.001-5.000	76	27.776	6,02%
< 1.000	111	24.004	5,93%
MEDIA CAPV	250	55.591	8,74%
ÁLAVA	51	27.588	3,26%
BIZKAIA	111	47.000	8,05%
GIPUZKOA	88	81.821	12,21%

(1) Deuda presupuestaria dispuesta, incluyendo la deuda con Elkarkidetza.

(2) % carga financ. sobre ingreso corriente

Aspectos a destacar de estos ratios son:

- La deuda por habitante va aumentando en los municipios de mayor población, a excepción del estrato que comprende los ayuntamientos entre 20.000 y 50.000 habitantes, en el cual existe una deuda por habitante inferior a la de los ayuntamientos con población entre 10.000 y 20.000 habitantes. Esta situación se genera por la menor deuda de los ayuntamientos de Leioa, Durango, Sestao, Galdakao y Santurtzi.

- El 44% de los ayuntamientos menores de 1.000 habitantes y el 9% de los que tienen población comprendida entre 1.000 y 5.000 habitantes carecen de endeudamiento a 31/12/98.
- Los siguientes ayuntamientos tienen deuda dispuesta a 31/12/98 por importe significativamente mayor a la media de la comunidad, 55.591 pesetas por habitante:

AYUNTAMIENTO	POBLACIÓN	Ptas./habitante	
		ENDEUDAMIENTO DISPUESTO	(*) NIVEL DE ENDEUDAMIENTO
Orendain.....	150	200.000	3,05%
Mutiloa.....	158	363.766	6,54%
Navaridas.....	217	149.622	15,94%
Samaniego.....	305	124.397	17,93%
Irura.....	745	104.117	12,94%
Elgeta.....	984	101.043	32,00%
Zestoa.....	3.182	100.532	17,01%
Astigarraga.....	3.201	156.335	8,81%
Deba.....	5.032	104.737	10,41%
Villabona.....	5.408	102.708	11,58%
Legazpia.....	9.126	104.221	12,28%
Zumarraga.....	10.330	137.172	14,50%
Oñati.....	10.634	142.053	14,98%
Donostia-San Sebastian.....	178.229	123.659	15,80%

(*) % carga financiera sobre ingresos corrientes.

Como se observa en el cuadro, el nivel de endeudamiento no siempre está directamente relacionado con el endeudamiento dispuesto ya que este se ve influido por los periodos de carencia de los préstamos, la duración de los mismos o la realización de amortizaciones anticipadas.

- Para poder valorar la situación financiera de los ayuntamientos, se han analizado conjuntamente los siguientes ratios y su evolución en los ejercicios 1998-1997:

RATIO	DESCRIPCIÓN
R.T.- Deuda	(Remanente de Tesorería - Deuda dispuesta) / población
Ahorro bruto	(Ingresos corrientes (C1, C2, C3, C4, C5) - Gastos de funcionamiento (C1, C2, C4)) / población
% Carga financiera	% carga financiera (C3 y C9) / Ingresos corrientes

Estos ratios representan por un lado, los recursos generados por los ayuntamientos a 31/12/98, definidos como diferencia entre el Remanente de Tesorería menos el endeudamiento dispuesto y por otro, la capacidad de emprender en el futuro proyectos de inversión, teniendo en cuenta el ahorro generado y la carga financiera asumida.

Los resultados de estos ratios en aquellos municipios que puede considerarse que tienen una situación financiera delicada se presentan a continuación:

AYUNTAMIENTO	R.T. - DEUDA	AHORRO BRUTO	%CARGA FINANC.
Elgoibar	(75.200)	34.594	13,53%
Deba	(75.846)	33.447	10,41%
Dima	(80.983)	16.205	14,87%
Zeberio	(85.355)	52.191	36,18%
Zestoa	(87.444)	25.370	17,01%
Usurbil	(92.319)	74.143	10,90%
Lezo	(93.442)	23.313	8,34%
Villabona	(95.399)	31.633	11,58%
Bilbao	(96.037)	30.443	7,55%
Irura	(96.534)	54.823	12,94%
Bergara	(97.500)	33.919	12,77%
Orendain	(97.973)	78.167	3,05%
Legazpia	(91.300)	25.953	12,28%
Zumarraga.....	(105.788)	41.373	14,50%
Donostia-San Sebastián.....	(108.746)	43.725	15,80%
Oñati	(142.556)	54.628	14,98%
Navaridas	(144.009)	39.484	15,94%
Astigarraga.....	(155.236)	63.888	8,81%
Mutiloa.....	(343.247)	107.709	6,54%

- Para los 119 ayuntamientos que han generado recursos negativos por tener más deuda que remanente, mostramos el periodo medio de devolución de la deuda obtenido como cociente entre dichos recursos negativos y el resultado corriente medio de los tres últimos ejercicios, considerando dos supuestos, según que el remanente se destine o no a la devolución de la deuda.

ESTRATO	Nº de años		
	Nº AYTOS.	PERIODO MEDIO DEVOL.DEUDA (*)	PERIODO MEDIO DEVOL. DEUDA (**)
> 50.000.....	6	3,69	4,06
20.001-50.000.....	8	2,03	2,71
10.001-20.000.....	16	2,17	2,59
5.001-10.000.....	18	0,09	2,72
1.001-5.000.....	37	1,27	1,86
< 1.000.....	34	1,09	1,50
MEDIA CAPV	119	2,80	3,26
ÁLAVA.....	13	1,04	1,41
BIZKAIA	53	3,26	3,54
GIPUZKOA.....	53	2,45	3,06

(*) (Deuda dispuesta – Rem. Tes. para gastos generales) / Rtdo. corriente medio de los 3 últimos años.

(**) Deuda dispuesta / Rtdo. corriente medio de los 3 últimos años.

- En los 119 anteriores ayuntamientos se incluyen 21 que tienen Remanente de Tesorería para gastos generales negativo cuyo periodo medio de devolución de la deuda y de financiación del remanente, es:

AYUNTAMIENTO	PERIODO DEVOLUCIÓN		
	DEUDA+RTE.	DEUDA	RTE. TES. GTOS.GEN.
Ibarra.....	0,26	0,13	0,13
Bedia.....	0,78	0,68	0,11
Asteasu.....	1,07	1,02	0,05
Ormaiztegi.....	1,15	1,14	0,01
Valle de Trápaga-Trapagaran.....	1,56	0,97	0,59
Salvatierra.....	1,79	1,06	0,73
Usurbil.....	1,96	1,81	0,14
Zeberio.....	2,39	1,76	0,63
Mundaka.....	2,57	0,28	2,30
Orozko.....	3,15	2,92	0,23
Oñati.....	3,41	3,39	0,01
Barakaldo.....	3,55	2,90	0,65
Renteria.....	4,25	4,08	0,16
Carranza.....	4,42	2,38	2,04
Ermua.....	4,44	3,24	1,20
Portugalete.....	4,59	3,55	1,04
Lekeitio.....	4,60	4,28	0,32
Lezo.....	5,04	4,00	1,04
Bergara.....	5,43	4,61	0,82
Bilbao.....	5,44	4,72	0,72
Etxebarri, Ant. De S. Esteban-Etxebarri.....	8,79	8,52	0,27

- Para los 74 ayuntamientos que han generado recursos positivos, sin utilizar el remanente para la devolución de la deuda, tendrían un periodo medio de devolución de la deuda de 0,88 años.

III.1.2.3.5 Inversión por habitante

En el siguiente cuadro se presentan magnitudes en pesetas por habitante relativas a inversiones y su financiación mediante subvenciones, clasificadas por estratos de población:

ESTRATO	Ptas./habitante		
	GASTOS NETOS DE CAPITAL (*)	%SUBV. SOBRE GASTOS DE CAPITAL (**)	INVERSIÓN REAL NETA (***)
> 50.000.....	16.899	15,97%	17.170
20.001-50.000.....	10.019	20,36%	12.619
10.001-20.000.....	15.651	29,01%	20.807
5.001-10.000.....	19.432	24,96%	23.994
1.001-5.000.....	28.213	34,20%	43.409
< 1.000.....	30.123	41,10%	54.190
MEDIA CAPV	17.080	22,93%	20.648

(*) Capítulos 6, 7 y 8 de Gastos - Capítulos 6, 7 y 8 de Ingresos.

(**) % Subvenciones de capital s/ Capítulos 6, 7 y 8 de Gastos.

(***) Capítulo 6 de Gastos - Capítulo 6 de Ingresos.

Los siguientes 5 ayuntamientos han tenido durante el ejercicio 1998 inversión real neta negativa, esto es, han ingresado más importe por enajenación de activos reales que el destinado a inversiones reales:

AYUNTAMIENTO	POBLACIÓN	Ptas./habitante		
		INGRESOS CAP. 6	GASTOS CAP. 6	INV. REAL NETA
Armiñon	145	98.097	12.586	(85.510)
Samaniego	305	88.230	40.095	(48.134)
Valdegovia	896	162.454	13.912	(148.542)
Zegama	1.312	18.419	12.769	(5.650)
Bérriz	4.113	55.574	29.786	(25.788)

Esta situación genera Remanentes de Tesorería no disponibles que deben ser destinados en próximos ejercicios a gastos de capital. No obstante, sólo el ayuntamiento de Bérriz no incluye en su liquidación el cálculo de Remanentes para gastos afectados.

Además, otros 23 ayuntamientos han tenido más ingresos por operaciones de capital que gastos por operaciones de capital, capítulos 6, 7 y 8 en conjunto, por lo que también deben destinar parte de sus Remanentes a la financiación de gastos afectados. Esto se produce en general, tanto por la enajenación de inversiones como por los ingresos por subvenciones de capital a un ritmo diferente de la ejecución de las obras subvencionadas.

Debemos poner de manifiesto la importancia de un adecuado control de las desviaciones de financiación, tanto para cumplir con la normativa que obliga a que determinados ingresos tengan destinos específicos, como para que la utilización inadecuada de Remanentes de Tesorería genere tensiones financieras en el futuro.

III.1.2.3.6 Evolución de los Ratios Individuales 1998-1997

La variación de los ratios en pesetas por habitante clasificada por territorio histórico entre los ejercicios 1998 y 1997, se presenta en el siguiente cuadro:

RATIO PTAS./HAB.	VARIACIÓN 1998-1997							
	ÁLAVA		BIZKAIA		GIPUZKOA		CAPV	
	Ptas./hab.	%	Ptas./hab.	%	Ptas./hab.	%	Ptas./hab.	%
Gasto total.....	12.858	10,29	(1.911)	(1,62)	14.239	11,58	5.287	4,38
Gasto funcionamiento	5.676	6,27	2.652	3,47	6.720	8,59	4.361	5,52
Carga financiera	783	21,25	(2.792)	(24,85)	472	3,16	(1.253)	(10,99)
Inversión	6.197	20,27	5.896	35,58	7.240	25,91	6.349	28,66
Ingresos totales.....	27.411	20,07	327	0,26	9.677	7,16	6.995	5,39
Presión fiscal	6.362	13,55	4.799	9,74	5.329	10,02	5.179	10,31
Ingresos subv.	19.284	27,66	3.015	5,92	2.193	3,16	4.925	8,29
Rem. Tesorería	25.402	80,88	2.702	32,89	2.855	12,24	5.798	35,66
Ahorro bruto.....	17.201	72,63	7.337	39,83	1.102	2,75	6.641	25,40
Ahorro neto.....	16.419	82,10	10.129	140,94	630	2,50	7.894	53,54
Deuda.....	1.468	5,62	(4.340)	(8,45)	(5.020)	(5,78)	(3.786)	(6,38)
% Carga financiera (*).....	-	0,93	(0,04)	(32,01)	-	(3,25)	(0,02)	(19,45)

(*)La columna ptas. indica los puntos de variación del % de carga financiera sobre ingresos corrientes.

- Tanto en los ayuntamientos del THB como en los del THG, la evolución de la deuda y de la carga financiera fue favorable debido a la disminución que experimentó en relación al ejercicio anterior y que dió lugar a una reducción de la deuda en los ayuntamientos de la CAPV del 6%.
- Otro dato a considerar es el incremento del 20% de los ingresos totales que se ha producido en los ayuntamientos del Territorio Histórico de Álava por encima del incremento experimentado en la CAPV. Este aumento se produce fundamentalmente en el capítulo 4 de transferencias corrientes, en el capítulo 7 de transferencias de capital.
- En relación a la inversión, es reseñable el incremento que se ha producido en los tres Territorios Históricos, destacando el incremento en pesetas por habitante de Gipuzkoa y el aumento porcentual de Bizkaia.
- Por último señalaremos que a nivel de la CAPV el incremento de los ingresos totales supera en 1.078 pesetas por habitante el incremento de los gastos totales.

III.2 ENTIDADES SUPRAMUNICIPALES

III.2.1 CUENTAS DEL EJERCICIO 1998

Durante el ejercicio 1997 se disolvieron las Mancomunidades de Oxina y Buruntza, habiéndose constituido en 1998 la Mancomunidad Uli, el Consorcio de Aguas de la Llanada-Sierra de Elguea y Tolosaldeko Mankomunitatea, ascendiendo a un total de 56 las entidades supramunicipales existentes en el ejercicio 1998.

Las incidencias que se han producido en la remisión y procesamiento de la información recibida han sido:

- Seis entidades no han rendido las cuentas del ejercicio 1998, habiendo incumplido los artículos 193.5 y 204.2 de la Ley 39/88 reguladora de las Haciendas Locales. Dichas entidades son: Mancomunidad de Sasieta, Mancomunidad de Urola Medio, Consorcio Mungualdea, Udalerri Euskaldunen Mankomunitatea (UEMA), Herri Irakaskuntza Mankomunitatea, Mancomunidad Uli. Los motivos argumentados por estas entidades han sido falta de personal, puesta al día de la información contable y falta de aprobación de las cuentas a remitir.
- De las 50 entidades que nos han remitido información, se han podido procesar 45, no pudiendo consolidar el resto por no mantener la estructura y contenido establecida en la normativa presupuestaria de las entidades locales, por enviar la información incompleta y por no iniciar su actividad durante 1998. Las entidades no procesadas son:

Consortio Museo Vasco de Gastronomía.

Mancomunidad Matadero Comarcal de Durango (Presenta únicamente Balance y Cuenta de Pérdidas y Ganancias.)

Parzonería de Entzia

Parzonería de Iturrieta

Consortio de Aguas de la Llanada-Sierra de Elguea

Las 45 entidades cuyas cuentas se han procesado y agregado dan servicio a una población de 4.885.143 habitantes, debiendo tener en cuenta que la misma población puede estar atendida por distintas entidades supramunicipales. La distribución de la población y el número de entidades en función de los tipos de servicios prestados es la siguiente:

ACTIVIDAD	Nº ENTIDADES	HABITANTES
1. Aguas y saneamiento.....	6	1.685.978
2. Gestión de servicios municipales.....	8	281.245
3. Residuos sólidos urbanos.....	6	729.188
4. Bienestar social.....	5	203.483
5. Cuadrillas de Álava.....	6	68.068
6. Promoción y enseñanza, euskera y formac. ocupacional.....	8	1.030.421
7. Parzonerías y aprovechamiento forestal.....	3	45.567
8. Extinción de incendios.....	2	59.851
9. Transportes.....	1	781.342

III.2.1.1 DEFECTOS EN EL CONTENIDO DE LAS CUENTAS

Las obligaciones relativas al contenido de las cuentas de las entidades supramunicipales coincide con lo expuesto para los ayuntamientos en el apartado III.1.1.2 de este informe.

En los anexos IV.6 y IV.7 se detallan las deficiencias detectadas en una de ellas. El número de entidades supramunicipales en las que no se ha detectado ninguna deficiencia asciende a 17 y representa un 38% del total de las que han remitido las cuentas.

DEFICIENCIAS QUE AFECTAN AL CONTENIDO FORMAL DE LAS CUENTAS

El siguiente cuadro muestra el resumen de las deficiencias formales, que se han considerado significativas en las cuentas de las 45 entidades supramunicipales analizadas.

DEFICIENCIA	Nº ENTIDADES		
	1997	1998	%
No hay constancia de la aprobación de la Cuenta General.	11	15	33%
No incluyen Balance o Cuenta de Pérdidas y Ganancias	9	7	16%
No se incluye cuadro de financiación (más de 5.000 hab.)..	11	8	18%
No se incluye información sobre inmovilizado.....	17	17	38%
Teniendo deuda no se incluye información sobre deuda	2	-	-
No se confecciona memoria	12	9	20%
No se incluye cálculo del Resultado Presupuestario.....	4	4	9%
No se incluye cálculo del Remanente de Tesorería.....	1	2	4%
No se incluye Cuenta de Tesorería.....	3	1	2%

DEFICIENCIAS QUE AFECTAN AL CONTENIDO CUALITATIVO DE LA INFORMACIÓN

Las deficiencias significativas que se han detectado en la información contenida en algunos de los estados que forman parte de la Cuenta General, son:

DEFICIENCIA	Nº ENTIDADES		
	1997	1998	% (A)
Balance o Cuenta de Pérdidas y Ganancias no incluyen amortizaciones	13	13	34%
No se calculan ajustes al Resultado Presupuestario del ejercicio.....	8	9	22%
No se calcula el Remanente para gastos con financiación afectada	15	8	19%
Existen descuadres en la Cuenta de Tesorería del ejercicio	1	4	9%
Ingresos capítulo 1, 2 y 3 registran por cobro.....	9	11	24%
Gastos se registran en función de los pagos	7	6	13%

(A) El % se calcula sobre el número de entidades que rinden la información en la que se señale la deficiencia.

- De las 43 entidades que realizan el cálculo del Remanente de Tesorería a 31/12/98, 6 no deducen del mismo el importe de los derechos de dudosa realización, a pesar de tener deudas del capítulo 3 de antigüedad superior a 24 meses. En otra entidad no ha sido posible establecer el desglose de deudores.

El importe del Remanente de Tesorería que presentan estas entidades es superior al real, pudiendo crear en un futuro tensiones financieras si se destinase a la financiación de gastos.

- En el análisis de la contabilidad patrimonial si bien sólo 7 entidades no la han implantado, se ha detectado alguna deficiencia en cuanto a la calidad de la misma, además de la falta de dotación de amortizaciones del inmovilizado en 13 entidades. Así, en una Cuadrilla, si bien deducen del Remanente de Tesorería los saldos de difícil realización, no los

registran en contabilidad patrimonial. Por otro lado en 3 Mancomunidades, el importe deducido del Remanente de Tesorería no coincide con la provisión incluida en el Balance

III.2.1.2 OTROS ASPECTOS RELATIVOS A LAS CUENTAS SUPRAMUNICIPALES

Fecha de aprobación de los presupuestos

Sólo el 35% de las 45 entidades supramunicipales analizadas han aprobado los presupuestos correspondientes al ejercicio 1998 con anterioridad al inicio del ejercicio. A continuación se expone gráficamente los periodos y número de entidades que han aprobado sus presupuestos:

APROBACIÓN PRESUPUESTOS

NºEntidades

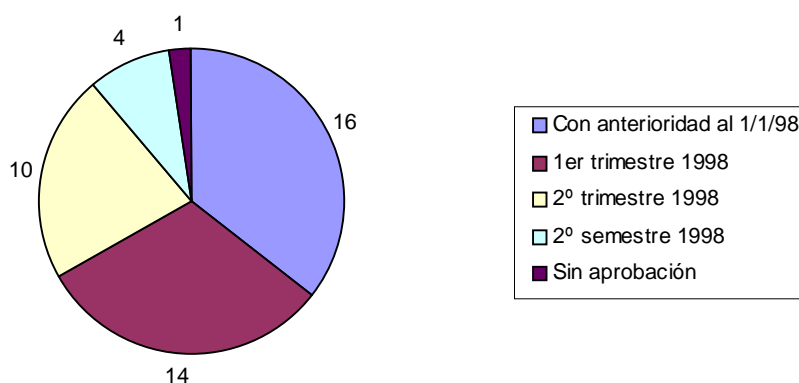

Es necesario incidir en la necesidad de aprobar los presupuestos en fechas que permitan su utilización como un instrumento de la gestión de fondos públicos.

Fecha de aprobación de la liquidación

El 69% de las entidades supramunicipales han aprobado la liquidación del presupuesto del ejercicio 1998, con anterioridad al 1 de abril de 1999, incumpliendo las restantes el plazo fijado por la normativa foral presupuestaria. El siguiente cuadro muestra las fechas en las que fueron aprobadas las liquidaciones de presupuestos de 1998:

APROBACIÓN LIQUIDACIÓN

Nº Entidades

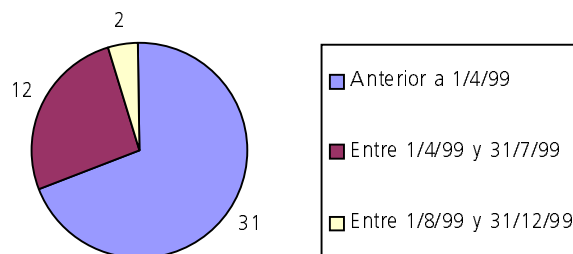

Fecha de aprobación de la Cuenta General

Veinticuatro entidades supramunicipales, que representan un 53% del total, han aprobado la Cuenta General en el plazo señalado por la normativa presupuestaria vigente.

La distribución temporal de las aprobaciones de la Cuenta General se expone en el siguiente gráfico:

APROBACIÓN CUENTA GENERAL

Nº Entidades

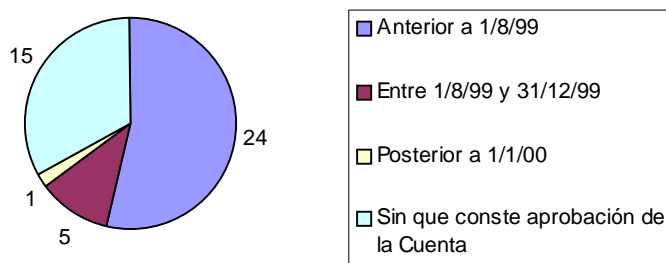

FINANCIACIÓN DE REMANENTES NEGATIVOS 1996

- Las 4 entidades supramunicipales que tenían Remanentes para gastos generales negativos a 31/12/96, los han financiado a 31/12/98. Esta financiación se ha realizado mediante los remanentes positivos obtenidos en 1997 y 1998, que han compensado el saldo negativo anterior.

III.2.2 SITUACIÓN FINANCIERA DE LAS ENTIDADES SUPRAMUNICIPALES

Los indicadores más significativos de la situación financiera de las entidades agrupadas por tipo de actividad que desarrollan, son:

Millones-ptas.						
ACTIVIDAD	ENDEUDAM. 31/12/98 (*)	CARGA FINANC. (1)	NIVEL ENDEUD. (2)	AHORRO BRUTO (3)	AHORRO NETO (4)	REMANENTE TESORERÍA
1. Aguas y saneamiento.....	6.340	1.465	10,49%	6.291	4.826	4.220
2. Gestión de servicios municipales.....	74	13	0,73%	114	101	220
3. Residuos sólidos urbanos.....	272	51	3,04%	100	49	180
4. Bienestar social.....	-	3	0,31%	79	76	153
5. Cuadrillas de Álava.....	-	-	-	82	82	240
6. Prom y enseñanza, eusk. y form. Ocup.....	-	-	-	-	-	133
7. Parzonerías y aprovecham forestal.....	-	10	20%	8	(2)	19
8. Extinción de incendios.....	200	9	3,33%	34	25	23
9. Transportes.....	62.260	17.482	257,73%	6.530	(10.952)	6.596
TOTAL	69.146	19.033	70,36%	13.238	(5.795)	11.784

(*) Sin Elkarkidetza (1 millón de ptas.)

(1) Obligaciones reconocidas cap. 3 y 9, neto de refinanciación.

(3) Ing ctes. (cap. 1 a 5) menos gtos. de funcion. (cap. 1, 2 y 4).

(2) % Carga financiera sobre los ingresos corrientes del ejercicio.

(4) Ahorro neto: Ahorro bruto menos carga financiera.

- La información global del endeudamiento se distorsiona por el peso específico del área de transportes integrada por el Consorcio de Transportes de Bizkaia. Lo mismo sucede en los ratios relativos a resultados.
- Al igual que lo indicado en los informes de entidades supramunicipales de los ejercicios 1996 y 1997, debemos señalar que la situación financiera del Consorcio de Transportes de Bizkaia depende fundamentalmente de las aportaciones que el Gobierno Vasco y la Diputación Foral de Bizkaia realicen para la cobertura de la carga financiera generada por la financiación de las inversiones en infraestructuras realizadas, así como de su capacidad para hacer rentable el servicio prestado por el Metro de Bilbao.
- Los indicadores en pesetas por habitante se muestran individualizadamente en el anexo IV.8. A continuación se exponen dichos indicadores agrupados por el tipo de actividad que desarrollan las entidades supramunicipales.

III.2.2.1 RATIOS RELATIVOS A GASTOS PRESUPUESTARIOS

ACTIVIDAD	Ptas./habitante				
	GASTO 1997	GASTO 1998	GASTO FUNC.	CARGA FINAN.	INVERSIÓN
1. Aguas y saneamiento.....	9.542	11.485	4.546	869	6.067
2. Gestión de servicios municipales.....	6.382	6.705	6.191	48	462
3. Residuos sólidos urbanos.....	2.317	2.339	2.143	69	72
4. Bienestar social.....	4.375	5.083	4.819	16	240
5. Cuadrillas de Álava.....	14.592	9.324	8.428	0	865
6. Prom y enseñanza, eusk. y form. ocup.....	678	748	738	0	8
7. Parzonerías y aprovecham forestal.....	1.337	2.560	912	220	1.428
8. Extinción de incendios.....	5.703	5.676	3930	149	1.597
9. Transportes.....	18.206	33.151	324	22.375	7.968
MEDIA POR HABITANTE	7.530	10.594	2.828	3.896	3.462

- Destaca el elevado gasto de las cuadrillas alavesas, especialmente la Cuadrilla de Campezo, con un gasto de funcionamiento de 30.944 pesetas por habitante.
- En el grupo de entidades dedicadas a la gestión de servicios municipales debemos destacar que el gasto de funcionamiento y la inversión por habitante, en Lea Ibarreko Udal Mankomunitatea asciende a 30.572 y 35.596 pesetas por habitante, respectivamente.

III.2.2.2 RATIOS RELATIVOS A INGRESOS PRESUPUESTARIOS

ACTIVIDAD	Ptas./habitante			
	INGRESOS 1997	INGRESOS 1998	TASAS Y PRECIOS PÚBLICOS	INGRESOS POR SUBVENCIONES
1. Aguas y saneamiento.....	10.062	11.018	7.754	2.729
2. Gestión de servicios municipales.....	6.165	6.880	1.265	5.575
3. Residuos sólidos urbanos.....	2.300	2.364	478	1.876
4. Bienestar social.....	4.554	5.460	997	4.440
5. Cuadrillas de Álava.....	15.428	10.490	461	9.669
6. Prom y enseñanza, eusk. y form. ocup.....	713	771	40	695
7. Parzonerías y aprovecham forestal.....	1.811	2.057	73	932
8. Extinción de incendios.....	5.674	5.803	25	5.757
9. Transportes.....	30.286	25.332	269	18.430
MEDIA POR HABITANTE	9.683	9.230	2.921	5.036

- A excepción de las entidades dedicadas al abastecimiento y saneamiento de aguas, las entidades supramunicipales se financian casi exclusivamente mediante subvenciones recibidas de los ayuntamientos integrados en las mismas o de otras instituciones.
- La distribución de los ingresos por subvenciones en pesetas por habitante, distinguiendo entre las que financian gasto corriente e inversiones, clasificadas por tipo de actividad de las entidades supramunicipales, es la siguiente:

ACTIVIDAD	Ptas./habitante		
	INGRESOS POR SUBVENCIÓN	SUBVENCIONES CORRIENTES	SUBVENCIONES DE CAPITAL
1. Aguas y saneamiento.....	2.729	463	2.266
2. Gestión de servicios municipales.....	5.575	5.295	280
3. Residuos sólidos urbanos.....	1.876	1.795	81
4. Bienestar social.....	4.440	4.190	250
5. Cuadrillas de Álava.....	9.669	9.082	587
6. Prom y enseñanza, eusk. y form. ocup.....	695	695	-
7. Parzonerías y aprovecham forestal.....	932	193	739
8. Extinción de incendios.....	5.757	4.456	1.301
9. Transportes.....	18.430	8.182	10.248
MEDIA POR HABITANTE	5.036	2.545	2.491

- En las entidades de abastecimiento y saneamiento de aguas, las parzonerías y aprovechamientos forestales y el Consorcio de Transportes de Bizkaia, las subvenciones tienen como finalidad la financiación de inversiones, mientras que en el resto de entidades supramunicipales financian gasto corriente, destacando por su cuantía las subvenciones recibidas por las cuadrillas de Álava.
- Las entidades con mayores ingresos por subvención en pesetas por habitante son:

ENTIDAD	Ptas./habitante		
	SUBVENCIÓN CORRIENTE	SUBVENCIÓN CAPITAL	INGRESOS POR SUBVENCIÓN
Lea Ibarreko Udal Mankomunitatea	30.531	34.531	65.062
Cuadrilla de Campezo.....	25.880	2.421	28.301
Cuadrilla de Añana.....	24.351	2.604	26.955
Consorcio de Transportes de Bizkaia	8.182	10.248	18.430

III.2.2.3 RATIOS RELATIVOS A ENDEUDAMIENTO Y CARGA FINANCIERA

- Al igual que para los ayuntamientos se han analizado los siguientes ratios para la realización de una valoración de la situación financiera:

Remanente de Tesorería-Deuda Ahorro bruto % Carga financiera.

- Según estos ratios las entidades supramunicipales que pueden tener una situación financiera delicada son:

ENTIDAD	R.T. - DEUDA(1)	AHORRO BRUTO(2)	%CARGA FINANC.(3)
Consortio de Aguas Bilbao Bizkaia	(2.428)	4.023	15,28%
Consortio Transportes de Bizkaia	(71.242)	8.358	257,73%
Mancomunidad de aguas del Txingudi.....	(3.794)	8.829	1,98%
Consortio de aguas de Gipuzkoa	(576)	5.729	0%
Mancomunidad de San Marcos	(579)	252	6,03%
Mancomunidad Urola Garaia	(7.055)	1.298	7,38%
Mancomunidad Municipios de las Encartaciones	(2.138)	919	3,17%
Mancomunidad Saiaz	(574)	(846)	5,71%

(1) RT- Deuda = (Remanente de Tesorería - Deuda Dispuesta)/ Población

(2) Ahorro Bruto = (Ingresos Corrientes Cap. 1 a 5 - Gastos de Funcionamiento Cap 1,2, y 4) / Población.

(3) % Carga financiera = Capítulo 3 y 9 de gastos/Ingresos corrientes.

- En cualquier caso, la estructura financiera de las entidades supramunicipales no es similar a la de los ayuntamientos, por lo que, aun cuando los ratios utilizados para calificar la situación financiera sean los mismos, las conclusiones y, sobre todo, las medidas correctoras no pueden ser iguales.

En general, las entidades supramunicipales obtienen gran parte de su financiación de las aportaciones tanto para gasto corriente como para inversión de los municipios que las componen. Por tanto, la existencia de ahorros y remanentes negativos indican la insuficiencia de las aportaciones de sus miembros, que puede ir unida o no a deficiencias en el cálculo de las tasas y precios públicos por los servicios prestados, o a ineficiencias en la gestión de los mismos.

Es necesario que las entidades supramunicipales realicen cálculo del coste de los servicios, que permita su repercusión en forma de precios y realizar un seguimiento de su gestión, modificando el criterio de que los entes agrupados deben financiar los gastos de explotación e inversiones con independencia del servicio efectivamente prestado.

La estructura de financiación de las entidades supramunicipales se refleja en el siguiente gráfico:

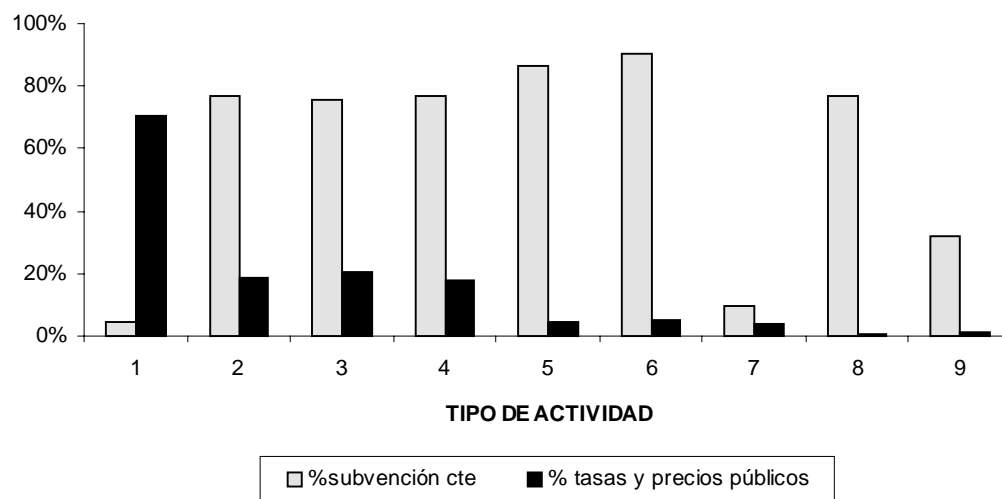
FINANCIACIÓN ENTIDADES SUPRAMUNICIPALES

-
- El 64% de las entidades supramunicipales financian más del 70% de su presupuesto con ingresos por subvenciones corrientes.
 - Por actividades, las entidades de agua, abastecimiento y saneamiento, las parzonerías y el Consorcio de Transportes financian una pequeña parte de su presupuesto con subvenciones corrientes.
 - Analizando las áreas de actuación y servicios prestados, se observa que se están registrando como ingresos por subvenciones corrientes servicios que las entidades debieran facturar y cuyos ingresos debieran registrarse en capítulo 3.

III.2.2.4 RATIOS RELATIVOS A INVERSIONES

En el siguiente cuadro se presentan magnitudes en pesetas por habitante relativos a inversiones y su financiación mediante subvenciones, clasificadas por tipo de actividad de la entidad supramunicipal:

Ptas./habitante			
ACTIVIDAD	GASTOS NETOS CAPITAL (*)	%SUBV. SOBRE GASTOS DE CAPITAL (**)	INVERSIÓN REAL NETA (***)
1. Aguas y saneamiento.....	3.575	37%	5.312
2. Gestión de servicios municipales.....	183	60%	461
3. Residuos sólidos urbanos.....	42	64%	68
4. Bienestar social.....	(6)	101%	240
5. Cuadrillas de Álava.....	31	65%	544
6. Prom y enseñanza, eusk. y form. ocup.....	(21)	-	8
7. Parzonerías y aprovecham forestal.....	689	52%	1.428
8. Extinción de incendios.....	286	81%	1.597
9. Transportes.....	202	98%	7.968
MEDIA POR HABITANTE	1.288	64%	3.197

(*) (Capítulos 6, 7 y 8 de Gastos - Capítulos 6, 7 y 8 de Ingresos.)/ Población

(**) % Subvenciones de capital s/ Capítulos 6, 7 y 8 de Gastos.

(***) (Capítulo 6 de Gastos - Capítulo 6 de Ingresos.)/ Población.

- Ocho entidades han obtenido más ingresos de capital que los gastos de capital realizados (capítulos 6, 7 y 8 en conjunto), por lo que también deben destinar parte de sus Remanentes a la financiación de gastos afectados. Esta situación se genera tanto por la enajenación de inversiones como por los ingresos por subvenciones de capital recibidos con un ritmo diferente al de la ejecución de las obras subvencionadas.

Debemos poner de manifiesto la importancia de la realización de un control adecuado de las desviaciones de financiación, tanto por cumplir con la normativa que obliga a que determinados ingresos tengan destinos específicos, como para que la utilización inadecuada del Remanente de Tesorería no genere tensiones financieras en el futuro.

IV. ANEXOS

IV.1 LIQUIDACIONES AGREGADAS DE LAS ENTIDADES LOCALES PARA EL EJERCICIO 1998

IV.1.1 LIQUIDACIÓN AGREGADA DE LOS AYUNTAMIENTOS DE LA CAPV

							Miles-ptas.
CAPITULOS DE INGRESOS	PPTO. INICIAL	MODIF. CRÉDITO	PPTO. DEFINIT.	DERECHOS LÍQUIDOS	RECAUD. LIQUIDA	PDTE. COBRO	EJECUCIÓN (+, -)
1 Impuestos Directos.....	54.393.166	1.280.728	55.673.894	60.546.294	52.241.501	8.304.793	(4.872.400)
2 Impuestos Indirectos	9.403.203	973.014	10.376.217	11.570.708	8.650.325	2.920.383	(1.194.491)
3 Tasas y Otros Ingresos.....	36.846.909	4.937.560	41.784.469	44.138.638	35.242.531	8.896.107	(2.354.169)
4.Transferencias Corrientes.....	109.285.739	9.645.683	118.931.422	120.448.520	117.164.098	3.284.422	(1.517.098)
5 Ingresos Patrimoniales.....	5.972.420	809.375	6.781.795	6.947.047	5.188.699	1.758.348	(165.252)
6 Enajenación Inversiones Reales	11.232.796	3.072.874	14.305.670	10.970.053	8.721.561	2.248.492	3.335.617
7 Transferencias de Capital.....	9.956.855	12.126.776	22.083.631	14.614.205	8.900.139	5.714.066	7.469.426
8 Variación Activos Financieros	667.905	40.469.924	41.137.829	2.302.134	1.744.222	557.912	147.330
9 Variación Pasivos Financieros	15.571.310	10.176.138	25.747.448	15.556.611	8.484.816	7.071.795	10.190.837
TOTAL INGRESOS	253.330.303	83.492.072	336.822.375	287.094.210	246.337.892	40.756.318	11.039.800
CAPITULOS DE GASTOS	PPTO. INICIAL	MODIF. CRÉDITO	PPTO. DEFINIT.	OBLIGAC. RECONOCIDAS	PAGOS LÍQUIDOS	PDTE. PAGO	EJECUCIÓN (+, -)
1 Remuneraciones del personal	73.031.997	1.484.122	74.516.119	72.163.478	70.152.202	2.011.276	2.352.641
2 Compras y servicios.....	72.868.115	10.419.855	83.287.970	74.920.761	61.781.753	13.139.008	8.367.209
3 Gastos financieros.....	8.588.045	(1.397.790)	7.190.255	6.588.756	6.523.559	65.197	601.499
4 Transferencias Corrientes.....	27.304.386	3.390.678	30.695.064	27.759.293	25.623.470	2.135.823	2.935.771
6 Inversiones Reales	52.944.954	55.306.431	108.251.385	54.301.703	37.488.291	16.813.412	53.949.682
7 Transferencias de Capital.....	4.099.683	4.086.828	8.186.511	5.515.539	4.581.180	934.359	2.670.972
8 Variación Activos Financieros	1.861.280	2.969.985	4.831.265	3.914.746	3.510.487	404.259	916.519
9 Variación Pasivos Financieros	12.223.458	7.077.790	19.301.248	19.200.447	16.413.980	2.786.467	100.801
TOTAL GASTOS	252.921.918	83.337.899	336.259.817	264.364.723	226.074.922	38.289.801	71.895.094
RESULTADO CORRIENTE DEL EJERCICIO				22.729.487			
							ANULACIONES
DEUDORES EJ. CERRADOS	73.380.132	310	73.380.442	68.787.063	29.411.362	39.375.701	4.593.379
ACREED. EJER. CERRADOS	44.254.261	519	44.254.780	43.843.176	33.429.829	10.413.347	411.604
PRESUPUESTOS CERRADOS							(4.181.775)
RESULTADO PTARIO DEL EJERCICIO							18.547.712
AJUSTES							
Desviaciones de financiación (+/-).....							(2.926.630)
Gastos financiados con Rem. Tesorería.....							17.623.582
RTDO. EJERCICIO AJUSTADO							33.244.664
Deudores pendientes de cobro.....							63.991.009
Acreedores pendientes de pago							63.550.780
Fondos líquidos.....							57.327.881
REMANENTE DE TESORERÍA							57.768.110
Remanente para gastos con Financiación Afectada							9.493.901
REMANENTE PARA GASTOS GENERALES							48.274.209
ENDEUDAMIENTO A 31/12/98							123.161.838

REMANENTE DE TESORERÍA DE LOS AYUNTAMIENTOS DE LA CAPV 1998

	Miles-ptas.
DEUDORES PENDIENTES DE COBRO	
De presupuesto de ingresos, corriente.....	40.756.318
De presupuesto de ingresos, cerrados	39.375.701
De otras operaciones no presupuestarias.....	5.043.859
(-Saldo de dudoso cobro)	(20.620.852)
(-Ingresos pendientes de aplicación)	(564.017)
TOTAL (A)	63.991.009
ACREEDORES PENDIENTES DE PAGO	
De presupuesto de gastos, corriente.....	38.289.801
De presupuesto de gastos, cerrados	10.413.347
De presupuesto de ingresos.....	138.265
De otras operaciones no presupuestarias.....	14.937.269
(-Pagos pendientes de aplicación).....	(227.902)
TOTAL (B)	63.550.780
FONDOS LÍQUIDOS DE TESORERÍA (C)	57.327.881
REMANENTE DE TESORERÍA (D = A - B + C)	57.768.110
REMANENTE PARA GASTOS CON FINANCIACIÓN AFECTADA (E)	9.493.901
REMANENTE PARA GASTOS GENERALES (D - E)	48.274.209

IV.1.2 LIQUIDACIÓN AGREGADA DE LOS AYUNTAMIENTOS DE ÁLAVA

							Miles-ptas.
CAPITULOS DE INGRESOS	PPTO. INICIAL	MODIF. CRÉDITO	PPTO. DEFINIT.	DERECHOS LÍQUIDOS	RECAUD. LIQUIDA	PDTE. COBRO	EJECUCIÓN (+, -)
1 Impuestos Directos.....	7.786.418	20.406	7.806.824	8.129.441	7.249.687	879.754	(322.617)
2 Impuestos Indirectos	1.067.591	124.768	1.192.359	1.596.529	1.279.886	316.643	(404.170)
3 Tasas y Otros Ingresos.....	4.547.995	366.596	4.914.591	5.442.830	4.944.250	498.580	(528.239)
4 Transferencias Corrientes.....	18.616.726	3.572.025	22.188.751	22.736.301	22.635.326	100.975	(547.550)
5 Ingresos Patrimoniales.....	942.378	95.984	1.038.362	1.104.281	1.040.348	63.933	(65.919)
6 Enajenación Inversiones Reales	6.170.768	86.071	6.256.839	4.110.027	3.145.648	964.379	2.146.812
7 Transferencias de Capital.....	2.660.595	1.935.887	4.596.482	2.593.718	1.808.983	784.735	2.002.764
8 Variación Activos Financieros	76.781	9.769.686	9.846.467	31.284	29.950	1.334	66.137
9 Variación Pasivos Financieros	2.585.674	179.728	2.765.402	918.424	78.725	839.699	1.846.978
TOTAL INGRESOS	44.454.926	16.151.151	60.606.077	46.662.835	42.212.803	4.450.032	4.194.196
CAPITULOS DE GASTOS	PPTO. INICIAL	MODIF. CRÉDITO	PPTO. DEFINIT.	OBLIGAC. RECONOCIDAS	PAGOS LÍQUIDOS	PDTE. PAGO	EJECUCIÓN (+, -)
1 Remuneraciones del personal	13.149.441	377.834	13.527.275	13.321.686	13.242.911	78.775	205.589
2 Compra y servicios	10.986.600	1.746.174	12.732.774	10.602.570	10.269.121	333.449	2.130.204
3 Gastos financieros.....	654.946	(229.032)	425.914	384.631	384.611	20	41.283
4 Transferencias Corrientes.....	3.206.302	1.126.592	4.332.894	3.449.690	3.229.646	220.044	883.204
6 Inversiones Reales	14.747.410	12.303.784	27.051.194	9.688.769	8.462.413	1.226.356	17.362.425
7 Transferencias de Capital.....	717.222	462.984	1.180.206	774.618	728.129	46.489	405.588
8 Variación Activos Financieros	244.421	30.210	274.631	117.912	112.612	5.300	156.719
9 Variación Pasivos Financieros	846.570	118.911	965.481	891.837	891.525	312	73.644
TOTAL GASTOS	44.552.912	15.937.457	60.490.369	39.231.713	37.320.968	1.910.745	21.258.656
RESULTADO CORRIENTE DEL EJERCICIO				7.431.122			
							ANULACIONES
DEUDORES EJ. CERRADOS	8.700.930	0	8.700.930	7.778.184	5.269.046	2.509.138	922.746
ACREEDORES EJ. CERRADOS	1.646.807	0	1.646.807	1.609.933	1.450.356	159.577	36.874
PRESUPUESTOS CERRADOS							(885.872)
RESULTADO PTARIO DEL EJERCICIO							6.545.250
AJUSTES							
Desviaciones de financiación (+/-).....							(520.128)
Gastos financiados con Rem. Tesorería.....							6.108.064
RTDO. EJERCICIO AJUSTADO							12.133.186
Deudores pendientes de cobro							5.383.931
Acreedores pendientes de pago							5.496.018
Fondos líquidos							17.117.836
REMANENTE DE TESORERÍA							17.005.749
Remanente para gastos con Financiación Afectada							649.598
REMANENTE PARA GASTOS GENERALES							16.356.151
ENDEUDAMIENTO A 31/12/98							8.665.373

REMANENTE DE TESORERÍA DE LOS AYUNTAMIENTOS DE ÁLAVA 1998

	Miles-ptas.
DEUDORES PENDIENTES DE COBRO	
De presupuesto de ingresos, corriente.....	4.450.032
De presupuesto de ingresos, cerrados	2.509.138
De otras operaciones no presupuestarias.....	461.526
(-Saldos de dudoso cobro)	(2.019.623)
(-Ingresos pendientes de aplicación)	(17.142)
TOTAL (A)	5.383.931
ACREEDORES PENDIENTES DE PAGO	
De presupuesto de gastos, corriente.....	1.910.745
De presupuesto de gastos, cerrados	159.577
De presupuesto de ingresos.....	0
De otras operaciones no presupuestarias.....	3.425.938
(-Pagos pendientes de aplicación).....	(242)
TOTAL (B)	5.496.018
FONDOS LÍQUIDOS DE TESORERÍA (C)	17.117.836
REMANENTE DE TESORERÍA (D = A - B + C)	17.005.749
REMANENTE PARA GASTOS CON FINANCIACIÓN AFECTADA (E)	649.598
REMANENTE PARA GASTOS GENERALES (D - E)	16.356.151

IV.1.3 LIQUIDACIÓN AGREGADA DE LOS AYUNTAMIENTOS DE BIZKAIA

							Miles-ptas.
CAPITULOS DE INGRESOS	PPTO. INICIAL	MODIF. CRÉDITO	PPTO. DEFINIT.	DERECHOS LÍQUIDOS	RECAUD. LIQUIDA	PDTE. COBRO	EJECUCIÓN (+, -)
1 Impuestos Directos.....	28.240.375	1.034.940	29.275.315	32.218.824	26.612.063	5.606.761	(2.943.509)
2 Impuestos Indirectos	5.812.878	364.586	6.177.464	6.369.299	4.473.492	1.895.807	(191.835)
3 Tasas y Otros Ingresos.....	19.213.896	2.970.115	22.184.011	22.934.761	16.995.383	5.939.378	(750.750)
4 Transferencias Corrientes.....	50.217.493	3.538.358	53.755.851	53.608.299	52.388.288	1.220.011	147.552
5 Ingresos Patrimoniales.....	3.420.237	578.789	3.999.026	4.150.778	2.801.877	1.348.901	(151.752)
6 Enajenación Inversiones Reales	3.199.105	883.796	4.082.901	3.921.902	3.023.740	898.162	160.999
7 Transferencias de Capital.....	3.752.239	7.046.363	10.798.602	7.724.024	4.248.668	3.475.356	3.074.578
8 Variación Activos Financieros	479.020	14.456.716	14.935.736	2.005.839	1.510.324	495.515	163.580
9 Variación Pasivos Financiero.s	6.705.056	6.413.628	13.118.684	9.516.914	5.736.277	3.780.637	3.601.770
TOTAL INGRESOS	121.040.299	37.287.291	158.327.590	142.450.640	117.790.112	24.660.528	3.110.633
CAPITULOS DE GASTOS	PPTO. INICIAL	MODIF. CRÉDITO	PPTO. DEFINIT.	OBLIGAC. RECONOCIDAS	PAGOS LÍQUIDOS	PDTE. PAGO	EJECUCIÓN (+, -)
1 Remuneraciones del personal	36.961.433	575.811	37.537.244	36.088.725	34.616.980	1.471.745	1.448.519
2 Compras y servicios.....	39.221.953	5.692.247	44.914.200	41.410.993	32.196.915	9.214.078	3.503.207
3 Gastos financieros.....	3.553.853	(601.373)	2.952.480	2.730.512	2.683.740	46.772	221.968
4 Transferencias Corrientes.....	12.342.830	933.094	13.275.924	12.479.076	11.295.293	1.183.783	796.848
6 Inversiones Reales	20.463.074	21.724.051	42.187.125	23.765.068	12.558.880	11.206.188	18.422.057
7 Transferencias de Capital.....	1.745.733	403.529	2.149.262	1.792.621	1.279.974	512.647	356.641
8 Variación Activos Financieros	1.070.136	2.397.210	3.467.346	2.869.916	2.538.196	331.720	597.430
9 Variación Pasivos Financieros	5.159.225	6.148.816	11.308.041	11.209.249	8.479.840	2.729.409	98.792
TOTAL GASTOS	120.518.237	37.273.385	157.791.622	132.346.160	105.649.818	26.696.342	25.445.462
RESULTADO CORRIENTE DEL EJERCICIO				10.104.480			
							ANULACIONES
DEUDORES EJ. CERRADOS	45.628.056	310	45.628.366	43.189.992	14.755.738	28.434.254	2.438.374
ACREEDORES EJ. CERRADOS	33.868.926	519	33.869.445	33.531.070	23.708.082	9.822.988	338.375
PRESUPUESTOS CERRADOS							(2.099.999)
RESULTADO PTARIO DEL EJERCICIO							8.004.481
AJUSTES							
Desviaciones de financiación (+/-).....							(2.225.413)
Gastos financiados con Rem. Tesorería.....							4.938.458
RTDO. EJERCICIO AJUSTADO							10.717.526
Deudores pendientes de cobro.....							39.702.591
Acreedores pendientes de pago							43.485.326
Fondos líquidos.....							22.574.576
REMANENTE DE TESORERÍA							18.791.840
Remanente para gastos con Financiación Afectada							5.661.569
REMANENTE PARA GASTOS GENERALES							13.130.271
ENDEUDAMIENTO A 31/12/98							57.276.853

REMANENTE DE TESORERÍA DE LOS AYUNTAMIENTOS DE BIZKAIA 1998

	Miles-ptas.
DEUDORES PENDIENTES DE COBRO	
De presupuesto de ingresos, corriente.....	24.660.528
De presupuesto de ingresos, cerrados	28.434.254
De otras operaciones no presupuestarias.....	1.774.479
(-Saldo de dudoso cobro)	(14.697.776)
(-Ingresos pendientes de aplicación)	(468.894)
TOTAL (A)	39.702.591
ACREEDORES PENDIENTES DE PAGO	
De presupuesto de gastos, corriente.....	26.696.342
De presupuesto de gastos, cerrados	9.822.988
De presupuesto de ingresos.....	83.997
De otras operaciones no presupuestarias.....	7.107.294
(-Pagos pendientes de aplicación).....	(225.295)
TOTAL (B)	43.485.326
FONDOS LÍQUIDOS DE TESORERÍA (C)	22.574.575
REMANENTE DE TESORERÍA (D = A - B + C)	18.791.840
REMANENTE PARA GASTOS CON FINANCIACIÓN AFECTADA (E)	5.661.569
REMANENTE PARA GASTOS GENERALES (D - E)	13.130.271

IV.1.4 LIQUIDACIÓN AGREGADA DE LOS AYUNTAMIENTOS DE GIPUZKOA

							Miles-ptas.
CAPITULOS DE INGRESOS	PPTO. INICIAL	MODIF. CRÉDITO	PPTO. DEFINIT.	DERECHOS LÍQUIDOS	RECAUD. LIQUIDA	PDTE. COBRO	EJECUCIÓN (+, -)
1 Impuestos Directos.....	18.366.373	225.382	18.591.755	20.198.029	18.379.751	1.818.278	(1.606.274)
2 Impuestos Indirectos	2522.734	483.660	3.006.394	3.604.880	2.896.947	707.933	(598.486)
3 Tasas y Otros Ingresos.....	13.085.018	1.600.849	14.685.867	15.761.047	13.302.898	2.458.149	(1.075.180)
4.Transferencias Corrientes.....	40.451.520	2.535.300	42.986.820	44.103.920	42.140.484	1.963.436	(1.117.100)
5 Ingresos Patrimoniales.....	1.609.805	134.602	1.744.407	1.691.988	1.346.474	345.514	52.419
6 Enajenación Inversiones Reales	1.862.923	2.103.007	3.965.930	2.938.124	2.552.173	385.951	1.027.806
7 Transferencias de Capital.....	3.544.021	3.144.526	6.688.547	4.296.463	2.842.488	1.453.975	2.392.084
8 Variación Activos Financieros	112.104	16.243.522	16.355.626	265.011	203.948	61.063	(82.387)
9 Variación Pasivos Financieros	6.280.580	3.582.782	9.863.362	5.121.273	2.669.814	2.451.459	4.742.089
TOTAL INGRESOS	87.835.078	30.053.630	117.888.708	97.980.735	86.334.977	11.645.758	3.734.971
CAPITULOS DE GASTOS	PPTO. INICIAL	MODIF. CRÉDITO	PPTO. DEFINIT.	OBLIGAC. RECONOCIDAS	PAGOS LÍQUIDOS	PDTE. PAGO	EJECUCIÓN (+, -)
1 Remuneraciones del personal	22.921.123	530.477	23.451.600	22.753.067	22.292.311	460.756	698.533
2 Compras y servicios.....	22.659.562	2.981.434	25.640.996	22.907.198	19.315.717	3.591.481	2.733.798
3 Gastos financieros.....	4.379.246	(567.385)	3.811.861	3.473.613	3.455.208	18.405	338.248
4 Transferencias Corrientes.....	11.755.254	1.330.992	13.086.246	11.830.527	11.098.531	731.996	1.255.719
6 Inversiones Reales	17.734.470	21.278.596	39.013.066	20.847.866	16.466.998	4.380.868	18.165.200
7 Transferencias de Capital.....	1.636.728	3.220.315	4.857.043	2.948.300	2.573.077	375.223	1.908.743
8 Variación Activos Financieros	546.723	542.565	1.089.288	926.918	859.679	67.239	162.370
9 Variación Pasivos Financieros	6.217.663	810.063	7.027.726	7.099.361	7.042.615	56.746	(71.635)
TOTAL GASTOS	87.850.769	30.127.057	117.977.826	92.786.850	83.104.136	9.682.714	25.190.976
RESULTADO CORRIENTE DEL EJERCICIO				5.193.885			
							ANULACIONES
DEUDORES EJ. CERRADOS	19.051.146	-	19.051.146	17.818.887	9.386.578	8.432.309	1.232.259
ACREED. EJER. CERRADOS	8.738.528	-	8.738.528	8.702.173	8.271.391	430.782	36.355
PRESUPUESTOS CERRADOS							(1.195.904)

RESULTADO PTARIO DEL EJERCICIO	3.997.981
AJUSTES	
Desviaciones de financiación (+/-).....	(181.089)
Gastos financiados con Rem. Tesorería.....	6.577.060
RTDO. EJERCICIO AJUSTADO	10.393.952
Deudores pendientes de cobro	18.904.487
Acreedores pendientes de pago	14.569.436
Fondos líquidos.....	17.635.470
REMANENTE DE TESORERÍA	21.970.521
Remanente para gastos con Financiación Afectada	3.182.734
REMANENTE PARA GASTOS GENERALES	18.787.787
ENDEUDAMIENTO A 31/12/98	57.219.612

REMANENTE DE TESORERÍA DE LOS AYUNTAMIENTOS DE GIPUZKOA 1998

	Miles-ptas.
DEUDORES PENDIENTES DE COBRO	
De presupuesto de ingresos, corriente.....	11.645.758
De presupuesto de ingresos, cerrados	8.432.309
De otras operaciones no presupuestarias.....	2.807.854
(-Saldo de dudoso cobro)	(3.903.453)
(-Ingresos pendientes de aplicación)	(77.981)
TOTAL (A)	18.904.487
ACREEDORES PENDIENTES DE PAGO	
De presupuesto de gastos, corriente.....	9.682.714
De presupuesto de gastos, cerrados	430.782
De presupuesto de ingresos.....	54.268
De otras operaciones no presupuestarias.....	4.404.037
(-Pagos pendientes de aplicación).....	(2.365)
TOTAL (B)	14.569.436
FONDOS LÍQUIDOS DE TESORERÍA (C)	17.635.470
REMANENTE DE TESORERÍA (D = A - B + C)	21.970.521
REMANENTE PARA GASTOS CON FINANCIACIÓN AFECTADA (E)	3.182.734
REMANENTE PARA GASTOS GENERALES (D - E)	18.787.787

IV.2 DEFICIENCIAS EN EL CONTENIDO FORMAL DE LA CUENTA GENERAL DE LOS AYUNTAMIENTOS

AYUNTAMIENTO	TERRITORIO	POBLACION	DEFICIENCIA	NO CONSTA APROBACION CUENTA GENERAL	NO HAY BALANCE O CUENTA DE RESULTADOS	NO HAY CUADRO FINANCIACION	NO HAY INFORMACION INMOVILIZADO	NO HAY INFORMACION DEUDA	NO HAY MEMORIA	NO SE REALIZA CALCULO DE RESULTADO DEL	NO SE REALIZA CALCULO DEL REMANENTE DE	NO HAY CUENTA DE TESORERIA
ABADIÑO	BIZ	6.820	2				•		•			
ABALTZISKETA	GIP	265	0			N/A						
ABANTO Y CIÉRVANA-ABANTO ZIERB.	BIZ	8.812	2	•					•			
ADUNA	GIP	308	5	•	•	N/A	•		•			•
AIA	GIP	1.651	0			N/A						
AIZARNAZABAL	GIP	543	0			N/A						
AJANGIZ	BIZ	401	3	•		N/A	•		•			
ALBIZTUR	GIP	288	4	•	•	N/A	•		•			
ALEGIA	GIP	1.639	0			N/A						
ALEGRIA-DULANTZI	AL	1.259	0			N/A						
ALKIZA	GIP	255	0			N/A						
ALONSOTEGI	BIZ	2.829	1			N/A	•					
ALTZAGA	GIP	97	0			N/A						
ALTZO	GIP	330	1			N/A	•					
AMEZKETA	GIP	1.006	0			N/A						
AMOREBIETA-ETXANO	BIZ	16.207	0									
AMOROTO	BIZ	370	4	•	•	N/A	•		•			
AMURRIO	AL	9.753	1				•					
ANDOAIN	GIP	14.371	0									
ANOETA	GIP	1.749	4	•	•	N/A	•		•			
ANTZUOLA	GIP	1.920	1			N/A	•					
AÑANA	AL	185	0			N/A						
ARAKALDO	BIZ	92	1	•		N/A						
ARAMA	GIP	158	0			N/A						
ARAMAIO	AL	1.365	1	•		N/A						
ARANTZAZU	BIZ	270	1			N/A			•			
ARCENALES	BIZ	644	0			N/A						
AREATZA	BIZ	1.049	0			N/A						
ARETXABALETA	GIP	5.975	0									
ARMIÑÓN	AL	145	0			N/A						
ARRAIA-MAEZTU	AL	692	0			N/A						

IV.2 DEFICIENCIAS EN EL CONTENIDO FORMAL DE LA CUENTA GENERAL DE LOS AYUNTAMIENTOS

AYUNTAMIENTO	TERRITORIO	POBLACION	DEFICIENCIA	NO CONSTA APROBACION CUENTA GENERAL	NO HAY BALANCE O CUENTA DE RESULTADOS	NO HAY CUADRO FINANCIACION	NO HAY INFORMACION INMOVILIZADO	NO HAY INFORMACION DEUDA	NO HAY MEMORIA	NO SE REALIZA CALCULO DE RESULTADO DEL	NO SE REALIZA CALCULO DEL REMANENTE DE	NO HAY CUENTA DE TESORERIA
ARRANKUDIAGA	BIZ	740	0			N/A						
ARRASATE	GIP	24.185	0									
ARRATZU	BIZ	390	3	•		N/A	•		•			
ARRAZUA-UBARRUNDIA	AL	761	0			N/A						
ARRIETA	BIZ	472	1	•		N/A						
ARRIGORRIAGA	BIZ	10.502	0									
ARTEA	BIZ	595	0			N/A						
ARTZINIEGA	AL	1.317	0			N/A						
ASPARRENA	AL	1.544	0			N/A						
ASTEASU	GIP	1.172	2	•		N/A		•				
ASTIGARRAGA	GIP	3.201	1			N/A			•			
ATAUN	GIP	1.574	0			N/A						
ATXONDO	BIZ	1.488	2			N/A	•		•			
AULESTI	BIZ	643	2			N/A	•		•			
AYALA	AL	2.001	0			N/A						
AZKOITIA	GIP	10.231	0									
AZPEITIA	GIP	13.606	0									
BAKIO	BIZ	1.490	2			N/A	•		•			
BALIARRAIN	GIP	84	1	•		N/A						
BALMASEDA	BIZ	7.106	1				•					
BAÑOS DE EBRO	AL	334	0			N/A						
BARAKALDO	BIZ	98.649	1	•								
BARRIKA	BIZ	1.076	0			N/A						
BARRUNDIA	AL	586	0			N/A						
BASAURI	BIZ	48.107	0									
BEASAIN	GIP	12.297	0									
BEDIA	BIZ	988	1	•		N/A						
BEIZAMA	GIP	163	4	•	•	N/A	•		•			
BELAUNTZA	GIP	295	0			N/A						
BERANGO	BIZ	4.690	0			N/A						
BERANTEVILLA	AL	406	0			N/A						

IV.2 DEFICIENCIAS EN EL CONTENIDO FORMAL DE LA CUENTA GENERAL DE LOS AYUNTAMIENTOS

AYUNTAMIENTO	TERRITORIO	POBLACION	DEFICIENCIA	NO CONSTA APROBACION CUENTA GENERAL	NO HAY BALANCE O CUENTA DE RESULTADOS	NO HAY CUADRO FINANCIACION	NO HAY INFORMACION INMOVILIZADO	NO HAY INFORMACION DEUDA	NO HAY MEMORIA	NO SE REALIZA CALCULO DE RESULTADO DEL	NO SE REALIZA CALCULO DEL REMANENTE DE	NO HAY CUENTA DE TESORERIA
BERASTEGI	GIP	951	3	•	•	N/A	•					
BERGARA	GIP	15.141	0									
BERMEO	BIZ	16.989	1				•					
BERNEDO	AL	548	0			N/A						
BERRIATÚA	BIZ	955	2	•		N/A	•					
BÉRRIZ	BIZ	4.113	4	•		N/A	•	•	•			
BERROBI	GIP	552	1			N/A	•					
BIDEGOYAN	GIP	414	0			N/A						
BILBAO	BIZ	358.467	3	•	•		•					
BUSTURIA	BIZ	1.667	2			N/A	•	•				
CAMPEZO	AL	1.073	0			N/A						
CARRANZA	BIZ	3.081	0			N/A						
DEBA	GIP	5.032	0									
DERIO	BIZ	4.666	1			N/A	•					
DIMA	BIZ	1.050	1	•		N/A						
DONOSTIA-SAN SEBASTIÁN	GIP	178.229	0									
DURANGO	BIZ	24.260	0									
EA	BIZ	813	0			N/A						
EIBAR	GIP	29.747	0									
ELANTXOBE	BIZ	484	0			N/A						
ELBURGO	AL	231	0			N/A						
ELCIEGO	AL	909	0			N/A						
ELDUAIN	GIP	221	3	•	•	N/A	•					
ELGETA	GIP	984	3			N/A	•	•	•			
ELGOIBAR	GIP	10.869	1							•		
ELORRIO	BIZ	7.233	0									
ELVILLAR	AL	352	0			N/A						
ERANDIO	BIZ	23.207	0									
EREÑO	BIZ	266	2			N/A	•	•	•			
ERMUA	BIZ	17.334	4		•	•	•	•	•			
ERREZIL	GIP	638	0			N/A						

IV.2 DEFICIENCIAS EN EL CONTENIDO FORMAL DE LA CUENTA GENERAL DE LOS AYUNTAMIENTOS

AYUNTAMIENTO	TERRITORIO	POBLACION	DEFICIENCIA	NO CONSTA APROBACION CUENTA GENERAL	NO HAY BALANCE O CUENTA DE RESULTADOS	NO HAY CUADRO FINANCIACION	NO HAY INFORMACION INMOVILIZADO	NO HAY INFORMACION DEUDA	NO HAY MEMORIA	NO SE REALIZA CALCULO DE RESULTADO DEL	NO SE REALIZA CALCULO DEL REMANENTE DE	NO HAY CUENTA DE TESORERIA
ERRIGOITI	BIZ	452	1	•		N/A						
ESKORIATZA	GIP	3.987	0			N/A						
ETXEBARRI,ANT. DE S.ESTEBAN	BIZ	6.438	0									
ETXEBARRIA	BIZ	793	0			N/A						
EZKIO-ITSASO	GIP	537	0			N/A						
FORUA	BIZ	979	1	•		N/A						
FRUIZ	BIZ	314	3	•		N/A	•		•			
GABIRIA	GIP	436	0			N/A						
GAINTZA	GIP	132	2		•	N/A	•					
GALDAKAO	BIZ	29.418	0									
GALDAMES	BIZ	780	0			N/A						
GAMIZ-FIKA	BIZ	1.022	3	•		N/A	•		•			
GARAY	BIZ	240	2			N/A	•		•			
GATIKA	BIZ	1.177	0			N/A						
GAUTEGIZ ARTEAGA	BIZ	811	1	•		N/A						
GAZTELU	GIP	148	0			N/A						
GERNIKA-LUMO	BIZ	15.485	1				•					
GETARIA	GIP	2.345	0			N/A						
GETXO	BIZ	82.974	0									
GORDEXOLA	BIZ	1.463	0			N/A						
GÓRLIZ	BIZ	3.808	1	•		N/A						
GÜEÑES	BIZ	5.870	0									
GUIZABURUAGA	BIZ	131	4	•	•	N/A	•		•			
HARANA	AL	358	0			N/A						
HERNANI	GIP	18.787	0									
HERNIALDE	GIP	302	5	•	•	N/A			•	•		•
HONDARRIBIA	GIP	14.546	0									
IBARRA	GIP	4.380	0			N/A						
IBARRANGELU	BIZ	517	2			N/A	•		•			
IDIAZABAL	GIP	2.032	0			N/A						
IGORRE	BIZ	3.940	1			N/A			•			

IV.2 DEFICIENCIAS EN EL CONTENIDO FORMAL DE LA CUENTA GENERAL DE LOS AYUNTAMIENTOS

AYUNTAMIENTO	TERRITORIO	POBLACION	DEFICIENCIA	NO CONSTA APROBACION CUENTA GENERAL	NO HAY BALANCE O CUENTA DE RESULTADOS	NO HAY CUADRO FINANCIACION	NO HAY INFORMACION INMOVILIZADO	NO HAY INFORMACION DEUDA	NO HAY MEMORIA	NO SE REALIZA CALCULO DE RESULTADO DEL	NO SE REALIZA CALCULO DEL REMANENTE DE	NO HAY CUENTA DE TESORERIA
LEMOA	BIZ	2.466	3	•		N/A	•		•			
LEMOIZ	BIZ	877	0			N/A						
LEZA	AL	172	0			N/A						
LEZAMA	BIZ	2.053	0			N/A						
LEZO	GIP	5.798	0									
LIZARTZA	GIP	621	0			N/A						
LOIU	BIZ	1.661	0									
LLODIO	AL	19.694	0									
MALLABIA	BIZ	1.079	0			N/A						
MAÑARIA	BIZ	476	3	•		N/A	•		•			
MARKINA-XEMEIN	BIZ	4.692	0			N/A						
MARURI-JATABE	BIZ	582	0			N/A						
MENDARO	GIP	1.284	0			N/A						
MENDATA	BIZ	322	2			N/A	•		•			
MENDEXA	BIZ	341	4	•	•	N/A	•		•			
MEÑAKA	BIZ	476	3	•		N/A	•		•			
MOREDA DE ALAVA	AL	289	0			N/A						
MORGA	BIZ	381	1	•		N/A						
MUNDAKA	BIZ	1783	1			N/A	•					
MUNGIA	BIZ	13.216	4	•	•	•	•					
MUNITIBAR-ARBATZEGI GERRIKAITZ	BIZ	394	4	•	•	N/A	•		•			
MURUETA	BIZ	221	3	•		N/A	•		•			
MUSKIZ	BIZ	6.123	1				•					
MUTILOA	GIP	158	1			N/A	•					
MUTRIKU	GIP	4.743	0			N/A						
MUXIKA	BIZ	1.387	0			N/A						
NABARNIZ	BIZ	236	2			N/A	•		•			
NAVARIDAS	AL	217	0			N/A						
OIARTZUN	GIP	9.003	0									
OKONDO	AL	810	0			N/A						
OLABERRIA	GIP	985	1	•		N/A						

IV.2 DEFICIENCIAS EN EL CONTENIDO FORMAL DE LA CUENTA GENERAL DE LOS AYUNTAMIENTOS

AYUNTAMIENTO	TERRITORIO	POBLACION	DEFICIENCIA	NO CONSTA APROBACION CUENTA GENERAL	NO HAY BALANCE O CUENTA DE RESULTADOS	NO HAY CUADRO FINANCIACION	NO HAY INFORMACION INMOVILIZADO	NO HAY INFORMACION DEUDA	NO HAY MEMORIA	NO SE REALIZA CALCULO DE RESULTADO DEL	NO SE REALIZA CALCULO DEL REMANENTE DE	NO HAY CUENTA DE TESORERIA
TRUCIOS-TURTZIOZ	BIZ	530	0			N/A						
UBIDE	BIZ	163	2			N/A	•		•			
UGAO-MIRABALLES	BIZ	4.150	0			N/A						
URDÚLIZ	BIZ	2.825	0			N/A						
URKABUSTAIZ	AL	821	0			N/A						
URNIETA	GIP	5.295	1	•								
URRETXU	GIP	6.283	0									
USURBIL	GIP	5.282	1				•					
VALDEGOVÍA	AL	896	0			N/A						
VALLE DE TRÁPAGA-TRAPAGARAN	BIZ	12.673	5	•	•	•	•		•			
VILLABONA	GIP	5.408	0									
VILLABUENA DE ALAVA	AL	339	0			N/A						
VITORIA-GASTEIZ	AL	216.527	0									
YÉCORA	AL	252	0			N/A						
ZALDIBAR	BIZ	2.944	0			N/A						
ZALDIBIA	GIP	1.550	0			N/A						
ZALDUONDO	AL	132	0			N/A						
ZALLA	BIZ	7.582	1				•					
ZAMBRANA	AL	366	0			N/A						
ZAMUDIO	BIZ	2.953	0			N/A						
ZARATAMO	BIZ	1.614	1			N/A	•					
ZARAUTZ	GIP	19.716	1									•
ZEANURI	BIZ	1.160	3	•	•	N/A	•					
ZEBERIO	BIZ	929	2			N/A	•		•			
ZEGAMA	GIP	1.312	0			N/A						
ZERAIN	GIP	236	1			N/A	•					
ZESTOA	GIP	3.182	0			N/A						
ZIERBENA	BIZ	1.170	0			N/A						
ZIGOITIA	AL	1.132	0			N/A						
ZIZURKIL	GIP	2.660	4	•	•	N/A	•		•			
ZUIA	AL	1.578	0			N/A						

IV.2 DEFICIENCIAS EN EL CONTENIDO FORMAL DE LA CUENTA GENERAL DE LOS AYUNTAMIENTOS

AYUNTAMIENTO	TERRITORIO	POBLACION	DEFICIENCIA	NO CONSTA APROBACION CUENTA GENERAL	NO HAY BALANCE O CUENTA DE RESULTADOS	NO HAY CUADRO FINANCIACION	NO HAY INFORMACION INMOVILIZADO	NO HAY INFORMACION DEUDA	NO HAY MEMORIA	NO SE REALIZA CALCULO DE RESULTADO DEL	NO SE REALIZA CALCULO DEL REMANENTE DE	NO HAY CUENTA DE TESORERIA
ZUMAIA	GIP	8.305	0									
ZUMARRAGA	GIP	10.330	0									
TOTAL DEFICIENCIAS		2.098.628	210	54	25	5	67	1	48	6	0	4

IV.3 DEFICIENCIAS CUALITATIVAS EN EL CONTENIDO DE LA CUENTA GENERAL DE LOS AYUNTAMIENTOS

AYUNTAMIENTO	TERRITORIO	POBLACION	DEFICIENCIA	BALANCE Y CTRDOS NO INCLUYEN AMORTIZACIONES	NO SE CALCULAN AJUSTES AL RDO PTARIO DEL EJERCICIO	NO SE CALCULA EL REMANENTE PARA GTOS AFECTADOS	EXISTEN DESCUADRES EN CUENTA DE TESORERIA	INGRESOS CAP 1 Y 2 SE REGISTRAN POR CAJA	LOS GASTOS SE REGISTRAN POR CAJA
ABADIÑO	BIZ	6.820	1	•					
ABALTZISKETA	GIP	265	3	•				•	•
ABANTO Y CIÉRVANA-ABANTO ZIERB.	BIZ	8.812	2	•	•				
ADUNA	GIP	308	2		•	•			
AIA	GIP	1.651	0						
AIZARNAZABAL	GIP	543	0						
AJANGIZ	BIZ	401	2	•				•	
ALBIZTUR	GIP	288	1					•	
ALEGIA	GIP	1.639	1	•					
ALEGRIA-DULANTZI	AL	1.259	0						
ALKIZA	GIP	255	4	•	•	•			•
ALONSOTEGI	BIZ	2.829	3	•		•		•	
ALTZAGA	GIP	97	2	•	•				
ALTZO	GIP	330	2	•	•				
AMEZKETA	GIP	1.006	0						
AMOREBIETA-ETXANO	BIZ	16.207	0						
AMOROTO	BIZ	370	2		•	•			
AMURRIO	AL	9.753	2	•			•		
ANDOAIN	GIP	14.371	0						
ANOETA	GIP	1.749	0						
ANTZUOLA	GIP	1.920	1	•					
AÑANA	AL	185	0						
ARAKALDO	BIZ	92	1	•					
ARAMA	GIP	158	2	•	•				
ARAMAIO	AL	1.365	0						
ARANTZAZU	BIZ	270	1	•					
ARCENTALES	BIZ	644	0						
AREATZA	BIZ	1.049	1	•					
ARETXABALETA	GIP	5.975	0						
ARMIÑÓN	AL	145	0						
ARRAIA-MAEZTU	AL	692	0						

IV.3 DEFICIENCIAS CUALITATIVAS EN EL CONTENIDO DE LA CUENTA GENERAL DE LOS AYUNTAMIENTOS

AYUNTAMIENTO	TERRITORIO	POBLACION	DEFICIENCIA	BALANCE Y CTRDOS NO INCLUYEN AMORTIZACIONES	NO SE CALCULAN AJUSTES AL RDO PTARIO DEL EJERCICIO	NO SE CALCULA EL REMANENTE PARA GTOS AFECTADOS	EXISTEN DESCUADRES EN CUENTA DE TESORERIA	INGRESOS CAP 1 Y 2 SE REGISTRAN POR CAJA	LOS GASTOS SE REGISTRAN POR CAJA
ARRANKUDIAGA	BIZ	740	1	•					
ARRASATE	GIP	24.185	0						
ARRATZU	BIZ	390	1	•					
ARRAZUA-UBARRUNDIA	AL	761	0						
ARRIETA	BIZ	472	0						
ARRIGORRIAGA	BIZ	10.502	1	•					
ARTEA	BIZ	595	1	•					
ARTZINIEGA	AL	1.317	0						
ASPARRENA	AL	1.544	0						
ASTEASU	GIP	1.172	2	•	•				
ASTIGARRAGA	GIP	3.201	1		•				
ATAUN	GIP	1.574	0						
ATXONDO	BIZ	1.488	1	•					
AULESTI	BIZ	643	3	•	•	•			
AYALA	AL	2.001	0						
AZKOITIA	GIP	10.231	0						
AZPEITIA	GIP	13.606	0						
BAKIO	BIZ	1.490	3	•	•	•			
BALIARRAIN	GIP	84	3	•				•	•
BALMASEDA	BIZ	7.106	0						
BAÑOS DE EBRO	AL	334	1					•	
BARAKALDO	BIZ	98.649	0						
BARRIKA	BIZ	1.076	0						
BARRUNDIA	AL	586	0						
BASAURI	BIZ	48.107	0						
BEASAIN	GIP	12.297	0						
BEDIA	BIZ	988	0						
BEIZAMA	GIP	163	1					•	
BELAUNTZA	GIP	295	1	•					
BERANGO	BIZ	4.690	1			•			
BERANTEVILLA	AL	406	0						

IV.3 DEFICIENCIAS CUALITATIVAS EN EL CONTENIDO DE LA CUENTA GENERAL DE LOS AYUNTAMIENTOS

AYUNTAMIENTO	TERRITORIO	POBLACION	DEFICIENCIA	BALANCE Y CTRDOS NO INCLUYEN AMORTIZACIONES	NO SE CALCULAN AJUSTES AL RDO PTARIO DEL EJERCICIO	NO SE CALCULA EL REMANENTE PARA GTOS AFECTADOS	EXISTEN DESCUADRES EN CUENTA DE TESORERIA	INGRESOS CAP 1 Y 2 SE REGISTRAN POR CAJA	LOS GASTOS SE REGISTRAN POR CAJA
BERASTEGI	GIP	951	2		•				•
BERGARA	GIP	15.141	0						
BERMEO	BIZ	16.989	2	•		•			
BERNEDO	AL	548	0						
BERRIATÚA	BIZ	955	1				•		
BÉRRIZ	BIZ	4.113	3	•	•	•			
BERROBI	GIP	552	2	•				•	
BIDEGOYAN	GIP	414	2	•				•	
BILBAO	BIZ	358.467	2		•	•			
BUSTURIA	BIZ	1.667	2	•		•			
CAMPEZO	AL	1.073	0						
CARRANZA	BIZ	3.081	0						
DEBA	GIP	5.032	0						
DERIO	BIZ	4.666	0						
DIMA	BIZ	1.050	1	•					
DONOSTIA-SAN SEBASTIÁN	GIP	178.229	1	•					
DURANGO	BIZ	24.260	0						
EA	BIZ	813	1	•					
EIBAR	GIP	29.747	0						
ELANTXOBE	BIZ	484	1	•					
ELBURGO	AL	231	0						
ELCIEGO	AL	909	0						
ELDUAIN	GIP	221	2				•		•
ELGETA	GIP	984	1	•					
ELGOIBAR	GIP	10.869	3	•	•	•			
ELORRIO	BIZ	7.233	0						
ELVILLAR	AL	352	0						
ERANDIO	BIZ	23.207	0						
EREÑO	BIZ	266	1	•					
ERMUA	BIZ	17.334	0						
ERREZIL	GIP	638	0						

IV.3 DEFICIENCIAS CUALITATIVAS EN EL CONTENIDO DE LA CUENTA GENERAL DE LOS AYUNTAMIENTOS

AYUNTAMIENTO	TERRITORIO	POBLACION	DEFICIENCIA	BALANCE Y CTRDOS NO INCLUYEN AMORTIZACIONES	NO SE CALCULAN AJUSTES AL RDO PTARIO DEL EJERCICIO	NO SE CALCULA EL REMANENTE PARA GOTOS AFECTADOS	EXISTEN DESCUADRES EN CUENTA DE TESORERIA	INGRESOS CAP 1 Y 2 SE REGISTRAN POR CAJA	LOS GASTOS SE REGISTRAN POR CAJA
ERRIGOITI	BIZ	452	0						
ESKORIATZA	GIP	3.987	0						
ETXEBARRI,ANT. DE S.ESTEBAN	BIZ	6.438	0						
ETXEBARRIA	BIZ	793	1					•	
EZKIO-ITSASO	GIP	537	0						
FORUA	BIZ	979	0						
FRUIZ	BIZ	314	1	•					
GABIRIA	GIP	436	0						
GAINTZA	GIP	132	0						
GALDAKAO	BIZ	29.418	0						
GALDAMES	BIZ	780	0						
GAMIZ-FIKA	BIZ	1.022	3	•				•	•
GARAY	BIZ	240	1	•					
GATIKA	BIZ	1.177	0						
GAUTEGIZ ARTEAGA	BIZ	811	0						
GAZTELU	GIP	148	3	•				•	•
GERNIKA-LUMO	BIZ	15.485	1	•					
GETARIA	GIP	2.345	0						
GETXO	BIZ	82.974	0						
GORDEXOLA	BIZ	1.463	1		•				
GÓRLIZ	BIZ	3.808	1	•					
GÜEÑES	BIZ	5.870	0						
GUIZABURUAGA	BIZ	131	2		•	•			
HARANA	AL	358	0						
HERNANI	GIP	18.787	1	•					
HERNIALDE	GIP	302	3		•	•		•	
HONDARRIBIA	GIP	14.546	0						
IBARRA	GIP	4.380	1	•					
IBARRANGELU	BIZ	517	1	•					
IDIAZABAL	GIP	2.032	1	•					
IGORRE	BIZ	3.940	1	•					

IV.3 DEFICIENCIAS CUALITATIVAS EN EL CONTENIDO DE LA CUENTA GENERAL DE LOS AYUNTAMIENTOS

AYUNTAMIENTO	TERRITORIO	POBLACION	DEFICIENCIA	BALANCE Y CTRDOS NO INCLUYEN AMORTIZACIONES	NO SE CALCULAN AJUSTES AL RDO PTARIO DEL EJERCICIO	NO SE CALCULA EL REMANENTE PARA GTOS AFECTADOS	EXISTEN DESCUADRES EN CUENTA DE TESORERIA	INGRESOS CAP 1 Y 2 SE REGISTRAN POR CAJA	LOS GASTOS SE REGISTRAN POR CAJA
IKAZTEGIETA	GIP	379	1	•					
IRUN	GIP	55.196	1		•				
IRUÑA OKA	AL	1.683	0						
IRURA	GIP	745	2		•	•			
IRURAZ- GAUNA	AL	417	0						
ISPASTER	BIZ	615	0						
ITSASONDO	GIP	609	2	•	•				
IURRETA	BIZ	4.420	1	•					
IZURTZA	BIZ	273	3	•	•	•			
KORTEZUBI	BIZ	357	2	•				•	
KRIPAN	AL	187	0						
KUARTANGO	AL	362	0						
LABASTIDA	AL	1.177	0						
LAGRÁN	AL	195	0						
LAGUARDIA	AL	1.409	0						
LANCIEGO	AL	645	0						
LANESTOSA	BIZ	296	1		•				
LANTARÓN	AL	901	0						
LAPUEBLA DE LABARCA	AL	864	0						
LARRABETZU	BIZ	1.552	2	•		•			
LARRAUL	GIP	136	1	•					
LASARTE-ORIA	GIP	17.750	0						
LAUKIZ	BIZ	919	0						
LAZKAO	GIP	4.847	0						
LEABURU	GIP	356	1					•	
LEGAZPIA	GIP	9.126	1			•			
LEGORRETA	GIP	1.423	2	•		•			
LEGUTIANO	AL	1.324	0						
LEINTZ-GATZAGA	GIP	254	1	•					
LEIOA	BIZ	27.308	1			•			
LEKEITIO	BIZ	7.466	0						

IV.3 DEFICIENCIAS CUALITATIVAS EN EL CONTENIDO DE LA CUENTA GENERAL DE LOS AYUNTAMIENTOS

AYUNTAMIENTO	TERRITORIO	POBLACION	DEFICIENCIA	BALANCE Y CTRDOS NO INCLUYEN AMORTIZACIONES	NO SE CALCULAN AJUSTES AL RDO PTARIO DEL EJERCICIO	NO SE CALCULA EL REMANENTE PARA GTOS AFECTADOS	EXISTEN DESCUADRES EN CUENTA DE TESORERIA	INGRESOS CAP 1 Y 2 SE REGISTRAN POR CAJA	LOS GASTOS SE REGISTRAN POR CAJA
LEMOA	BIZ	2.466	1	•					
LEMOIZ	BIZ	877	0						
LEZA	AL	172	0						
LEZAMA	BIZ	2.053	1	•					
LEZO	GIP	5.798	0						
LIZARTZA	GIP	621	3	•	•	•			
LOIU	BIZ	1.661	0						
LLODIO	AL	19.694	0						
MALLABIA	BIZ	1.079	2	•		•			
MAÑARIA	BIZ	476	3	•	•	•			
MARKINA-XEMEIN	BIZ	4.692	0						
MARURI-JATABE	BIZ	582	0						
MENDARO	GIP	1.284	1	•					
MENDATA	BIZ	322	3	•				•	•
MENDEXA	BIZ	341	2		•	•			
MEÑAKA	BIZ	476	3	•	•	•			
MOREDA DE ALAVA	AL	289	0						
MORGA	BIZ	381	0						
MUNDAKA	BIZ	1783	2	•		•			
MUNGIA	BIZ	13.216	0						
MUNITIBAR-ARBATZEGI GERRIKAITZ	BIZ	394	2		•	•			
MURUETA	BIZ	221	2	•		•			
MUSKIZ	BIZ	6.123	3	•	•	•			
MUTILOA	GIP	158	2	•				•	
MUTRIKU	GIP	4.743	1	•					
MUXIKA	BIZ	1.387	0						
NABARNIZ	BIZ	236	2	•				•	
NAVARIDAS	AL	217	0						
OIARTZUN	GIP	9.003	0						
OKONDO	AL	810	0						
OLABERRIA	GIP	985	2	•				•	

IV.3 DEFICIENCIAS CUALITATIVAS EN EL CONTENIDO DE LA CUENTA GENERAL DE LOS AYUNTAMIENTOS

AYUNTAMIENTO	TERRITORIO	POBLACION	DEFICIENCIA	BALANCE Y CTRDOS NO INCLUYEN AMORTIZACIONES	NO SE CALCULAN AJUSTES AL RDO PTARIO DEL EJERCICIO	NO SE CALCULA EL REMANENTE PARA GTOS AFECTADOS	EXISTEN DESCUADRES EN CUENTA DE TESORERIA	INGRESOS CAP 1 Y 2 SE REGISTRAN POR CAJA	LOS GASTOS SE REGISTRAN POR CAJA
ONDARROA	BIZ	10.114	0						
OÑATI	GIP	10.634	1			•			
ORDIZIA	GIP	9.066	0						
ORDUÑA	BIZ	3.882	2	•	•				
ORENDAIN	GIP	150	2				•		•
OREXA	GIP	80	3	•	•		•		
ORIO	GIP	4.294	1					•	
ORMAIZTEGI	GIP	1.173	1	•					
OROZKO	BIZ	1.922	3	•	•	•			
ORTUELLA	BIZ	8.778	0						
OTXANDIO	BIZ	1.018	2		•	•			
OYÓN-OION	AL	2.246	0						
PASAIA	GIP	17.255	1	•					
PEÑACERRADA-URIZAHARRA	AL	243	1						•
PLENTZIA	BIZ	3.286	1	•					
PORTUGALETE	BIZ	53.498	1	•					
RENTERÍA	GIP	39.376	0						
RIBERA ALTA	AL	518	0						
RIBERA BAJA	AL	499	0						
SALVATIERRA	AL	3.876	0						
SAMANIEGO	AL	305	0						
SAN MILLÁN	AL	700	0						
SANTURTZI	BIZ	48.962	0						
SEGURA	GIP	1.263	1					•	
SESTAO	BIZ	33.732	2	•			•		
SONDIKA	BIZ	3.694	4	•	•	•	•		
SOPELANA	BIZ	9.815	1	•					
SOPUERTA	BIZ	2.271	0						
SORALUZE-PLACENCIA DE LAS ARMAS	GIP	4.337	3	•	•	•			
SUKARRIETA	BIZ	330	0						
TOLOSA	GIP	18.066	0						

IV.3 DEFICIENCIAS CUALITATIVAS EN EL CONTENIDO DE LA CUENTA GENERAL DE LOS AYUNTAMIENTOS

AYUNTAMIENTO	TERRITORIO	POBLACION	DEFICIENCIA	BALANCE Y CTRDOS NO INCLUYEN AMORTIZACIONES	NO SE CALCULAN AJUSTES AL RDO PTARIO DEL EJERCICIO	NO SE CALCULA EL REMANENTE PARA GTOS AFECTADOS	EXISTEN DESCUADRES EN CUENTA DE TESORERIA	INGRESOS CAP 1 Y 2 SE REGISTRAN POR CAJA	LOS GASTOS SE REGISTRAN POR CAJA
TRUCIOS-TURTZIOZ	BIZ	530	0						
UBIDE	BIZ	163	2	•				•	
UGAO-MIRABALLES	BIZ	4.150	0						
URDÚLIZ	BIZ	2.825	0						
URKABUSTAIZ	AL	821	0						
URNIETA	GIP	5.295	3	•	•	•			
URRETXU	GIP	6.283	0						
USURBIL	GIP	5.282	0						
VALDEGOVÍA	AL	896	0						
VALLE DE TRÁPAGA-TRAPAGARAN	BIZ	12.673	0						
VILLABONA	GIP	5.408	0						
VILLABUENA DE ALAVA	AL	339	0						
VITORIA-GASTEIZ	AL	216.527	0						
YÉCORA	AL	252	0						
ZALDIBAR	BIZ	2.944	1	•					
ZALDIBIA	GIP	1.550	1	•					
ZALDUONDO	AL	132	0						
ZALLA	BIZ	7.582	0						
ZAMBRANA	AL	366	0						
ZAMUDIO	BIZ	2.953	2	•		•			
ZARATAMO	BIZ	1.614	2	•		•			
ZARAUTZ	GIP	19.716	0						
ZEANURI	BIZ	1.160	1		•				
ZEBERIO	BIZ	929	1	•					
ZEGAMA	GIP	1.312	1					•	
ZERAIN	GIP	236	2	•				•	
ZESTOA	GIP	3.182	0						
ZIERBENA	BIZ	1.170	0						
ZIGOITIA	AL	1.132	0						
ZIZURKIL	GIP	2.660	0						
ZUIA	AL	1.578	0						

IV.3 DEFICIENCIAS CUALITATIVAS EN EL CONTENIDO DE LA CUENTA GENERAL DE LOS AYUNTAMIENTOS

AYUNTAMIENTO	TERRITORIO	POBLACION	DEFICIENCIAS	BALANCE Y CTA RDOS NO INCLUYEN AMORTIZACIONE S	NO SE CALCULAN AJUSTES AL RDO PTARIO DEL EJERCICIO	NO SE CALCULA EL REMANENTE PARA GTOS AFECTADOS	EXISTEN DESCUADRE S EN CUENTA DE TESORERIA	INGRESOS CAP 1 Y 2 SE REGISTRAN POR CAJA	LOS GASTOS SE REGISTRAN POR CAJA
ZUMAIA	GIP	8.305	0						
ZUMARRAGA	GIP	10.330	0						
TOTAL DEFICIENCIAS		2.098.628	206	91	37	37	6	25	10

IV.4 RATIOS FINANCIEROS DE LOS AYUNTAMIENTOS PARA EL EJERCICIO 1998, EN PTAS./HABITANTE

AYUNTAMIENTO	TERRITORIO	POBLACION	GASTO TOTAL	GASTO FUNC	CARGA FINANCIERA	INVERSION	INGRESO TOTAL	PRES FISCAL	ING SUBV	REMAN TESOR (*)	AHORRO BRUTO	AHORRO NETO	DEUDA	%CARGA FINANCIERA
OREXA	GIP	80	404.350	180.238	0	222.863	391.188	29.875	318.613	10.288	210.950	210.950	0	0%
BALIARRAIN	GIP	84	222.464	134.250	0	88.214	313.905	8.202	276.476	955.143	174.381	174.381	0	0%
ARAKALDO	BIZ	92	230.391	203.957	9.261	17.174	296.196	59.337	214.370	307.489	85.598	76.337	0	3%
ALTZAGA	GIP	97	500.649	133.680	0	366.969	430.701	39.144	301.402	300.124	154.629	154.629	0	0%
GUIZABURUAGA	BIZ	131	576.427	164.137	35.023	377.267	570.611	82.763	477.939	18.718	151.939	116.916	0	11%
GAINTZA	GIP	132	299.455	162.121	2.371	134.962	248.076	48.614	194.758	59.379	85.955	83.583	1.659	1%
ZALDUONDO	AL	132	165.189	97.780	0	67.409	149.720	40.280	99.894	104.152	37.750	37.750	0	0%
LARRAUL	GIP	136	330.507	125.243	0	205.265	337.765	55.324	265.963	329.853	121.081	121.081	0	0%
ARMIÑÓN	AL	145	156.414	70.262	21	86.131	233.793	49.269	73.517	266.007	65.434	65.414	0	0%
GAZTELU	GIP	148	211.074	119.486	0	91.588	263.601	14.291	240.986	158.351	144.115	144.115	0	0%
ORENDAIN	GIP	150	384.047	121.693	6.087	256.267	455.667	11.607	238.193	102.027	78.167	72.080	200.000	3%
ARAMA	GIP	158	121.082	98.297	38	22.747	227.709	26.633	172.842	474.456	129.411	129.373	0	0%
MUTILOA	GIP	158	276.842	140.203	16.209	120.430	288.608	68.829	182.038	20.519	107.709	91.500	363.766	7%
BEIZAMA	GIP	163	459.552	233.460	18.742	207.350	468.718	76.104	161.405	184.448	197.736	178.994	0	4%
UBIDE	BIZ	163	229.699	149.491	6.951	73.258	263.834	28.436	219.331	42.546	27.196	20.245	0	4%
LEZA	AL	172	214.500	145.401	20.366	48.733	220.419	65.372	143.855	54.297	50.802	30.436	91.831	10%
AÑANA	AL	185	268.427	98.951	7.384	145.876	285.162	29.562	228.238	32.454	47.659	40.276	16.216	5%
KRIPAN	AL	187	222.342	68.930	15.909	137.503	225.369	40.765	166.043	32.711	54.123	38.214	25.316	13%
LAGRÁN	AL	195	133.431	66.051	2.564	64.815	175.774	36.482	100.364	47.338	60.231	57.667	0	2%
NAVARIDAS	AL	217	122.963	96.498	21.682	4.783	137.456	51.700	81.244	5.613	39.484	17.802	149.622	16%
ELDUAIN	GIP	221	166.036	77.638	0	88.398	240.222	28.538	187.244	152.910	100.023	100.023	0	0%
MURUETA	BIZ	221	210.100	95.457	4.756	109.887	237.258	89.149	146.181	80.226	100.624	95.869	3.330	2%
ELBURGO	AL	231	493.277	83.706	0	409.571	567.273	319.325	239.316	304.424	289.320	289.320	0	0%
NABARNIZ	BIZ	236	156.839	88.000	6.877	61.962	266.288	24.068	181.144	228.144	130.818	123.941	0	3%
ZERAIN	GIP	236	277.750	171.373	22.559	83.818	288.093	27.860	236.059	40.360	-13.661	-36.220	54.263	14%
GARAY	BIZ	240	141.788	78.313	5.304	58.171	222.333	16.779	131.717	189.929	118.271	112.967	0	3%
PEÑACERRADA-URIZAHARRA	AL	243	65.123	49.539	0	15.584	96.770	32.621	48.119	108.646	44.202	44.202	0	0%
YÉCORA	AL	252	158.341	71.210	10.230	76.901	161.234	48.147	103.123	31.250	50.528	40.298	77.024	8%

(*) El Remanente de Tesorería no incluye los ingresos por endeudamiento no dispuesto, con el fin de homogeneizar los datos entre municipios

IV.4 RATIOS FINANCIEROS DE LOS AYUNTAMIENTOS PARA EL EJERCICIO 1998, EN PTAS./HABITANTE

AYUNTAMIENTO	TERRITORIO	POBLACION	GASTO TOTAL	GASTO FUNC	CARGA FINANC	INVERSION	INGRESO TOTAL	PRES FISCAL	ING SUBV	REMAN TESOR (*)	AHORRO BRUTO	AHORRO NETO	DEUDA	%CARGA FINANC
LEINTZ-GATZAGA	GIP	254	213.484	165.839	0	44.890	389.091	73.394	214.228	177.602	101.768	101.768	0	0%
ALKIZA	GIP	255	117.157	105.086	0	12.071	200.075	22.302	166.325	255.380	46.518	46.518	0	0%
ABALTZISKETA	GIP	265	132.230	75.325	0	56.906	182.917	19.272	134.596	199.117	84.053	84.053	0	0%
EREÑO	BIZ	266	199.289	96.827	6.278	96.184	166.526	23.060	137.132	16.256	48.853	42.575	0	4%
ARANTZAZU	BIZ	270	121.659	86.396	9.059	26.204	111.174	21.241	88.626	47.641	24.744	15.685	29.607	8%
IZURTZA	BIZ	273	219.245	158.868	11.740	48.637	219.601	98.121	105.289	133.491	42.769	31.029	34.974	6%
ALBIZTUR	GIP	288	184.368	58.365	13.385	112.618	211.573	42.441	164.101	93.885	153.208	139.823	32.764	6%
MOREDA DE ALAVA	AL	289	128.194	58.654	13.107	49.512	122.952	34.841	79.066	5.339	38.235	25.128	6.920	14%
BELAUNTA	GIP	295	298.783	113.288	4.332	181.163	296.227	148.478	142.108	2.366	149.990	145.658	28.831	2%
LANESTOSA	BIZ	296	147.233	78.682	0	68.551	163.426	22.155	105.003	56.774	59.091	59.091	0	0%
HERNIALDE	GIP	302	183.295	61.404	6.652	115.238	197.762	15.692	112.752	19.907	66.735	60.083	78.414	5%
SAMANIEGO	AL	305	155.561	93.056	22.410	40.095	226.177	54.813	76.659	73.587	33.357	10.948	124.397	18%
ADUNA	GIP	308	465.653	136.951	929	327.773	439.237	144.068	181.377	34.383	159.555	158.627	48.701	0%
FRUIZ	BIZ	314	169.672	100.535	24.385	44.752	190.360	43.318	141.054	64.561	47.398	23.013	53.920	16%
MENDATA	BIZ	322	173.531	102.419	6.168	64.944	198.618	44.019	144.295	111.255	68.584	62.416	2.494	4%
ALTZO	GIP	330	181.442	107.855	21	73.567	159.418	36.133	121.212	55.058	49.058	49.036	6.864	0%
SUKARRIETA	BIZ	330	202.939	138.794	6.048	58.045	202.488	64.230	125.230	89.864	41.991	35.942	0	3%
BAÑOS DE EBRO	AL	334	176.299	85.847	5.027	85.425	178.719	39.799	105.853	32.572	38.431	33.404	3.710	4%
VILLABUENA DE ALAVA	AL	339	321.832	71.850	3.634	246.348	273.434	53.805	211.587	2.301	49.218	45.584	3.534	3%
MENDEXA	BIZ	341	161.680	111.152	13.877	36.651	161.707	35.971	116.718	2.680	43.809	29.933	0	9%
ELVILLAR	AL	352	146.827	106.588	11.114	29.125	149.085	54.372	91.344	31.773	33.631	22.517	48.077	8%
LEABURU	GIP	356	171.514	84.528	0	86.986	173.503	17.264	115.399	31.907	47.205	47.205	0	0%
KORTEZUBI	BIZ	357	125.246	68.123	4.868	52.255	197.370	41.401	149.062	175.692	80.499	75.630	0	3%
HARANA	AL	358	81.802	39.092	5.978	34.391	94.109	18.975	73.729	47.511	28.207	22.229	25.140	9%
KUARTANGO	AL	362	113.036	87.912	3	25.122	110.939	37.627	52.843	100.182	15.472	15.470	0	0%
ZAMBRANA	AL	366	297.806	55.825	0	241.981	261.667	34.784	225.773	4.683	24.937	24.937	0	0%
AMOROTO	BIZ	370	186.314	84.535	12.205	89.573	186.116	65.570	117.586	5.484	75.189	62.984	28.995	8%
IKAZTEGIETA	GIP	379	127.749	111.451	6.797	9.501	150.098	42.670	100.755	85.311	38.055	31.259	15.876	5%

(*) El Remanente de Tesorería no incluye los ingresos por endeudamiento no dispuesto, con el fin de homogeneizar los datos entre municipios

IV.4 RATIOS FINANCIEROS DE LOS AYUNTAMIENTOS PARA EL EJERCICIO 1998, EN PTAS./HABITANTE

AYUNTAMIENTO	TERRITORIO	POBLACION	GASTO TOTAL	GASTO FUNC	CARGA FINANC	INVERSION	INGRESO TOTAL	PRES FISCAL	ING SUBV	REMAN TESOR (*)	AHORRO BRUTO	AHORRO NETO	DEUDA	%CARGA FINANC
MORGA	BIZ	381	189.378	89.714	5.724	93.940	187.239	35.034	148.302	15.990	44.654	38.929	0	4%
ARRATZU	BIZ	390	133.631	58.195	3.003	72.377	156.054	24.503	127.879	75.162	40.056	37.054	0	3%
MUNITIBAR-ARBATZEGI GERRIKAITZ	BIZ	394	172.825	100.876	5.731	66.218	172.952	21.447	146.076	9.556	28.599	22.868	0	4%
AJANGIZ	BIZ	401	153.212	98.978	3.786	50.449	188.157	81.564	102.249	65.606	64.948	61.162	0	2%
BERANTEVILLA	AL	406	77.603	48.478	473	16.337	94.970	45.845	46.123	116.207	46.022	45.549	941	1%
BIDEGOYAN	GIP	414	156.372	83.242	15.952	57.179	140.580	43.628	90.297	9.273	53.541	37.589	15.329	12%
IRURAZ- GAUNA	AL	417	104.309	89.259	0	15.050	91.424	36.417	52.753	29.950	-4.300	-4.300	0	0%
GABIRIA	GIP	436	102.401	64.741	39	37.622	116.972	21.294	92.140	28.773	49.995	49.956	0	0%
ERRIGOITI	BIZ	452	276.847	94.091	4.642	178.115	259.701	31.051	214.460	-1.091	40.861	36.219	0	3%
ARRIETA	BIZ	472	117.324	51.379	4.485	61.460	136.703	22.722	109.189	29.394	55.981	51.496	0	4%
MAÑARIA	BIZ	476	133.151	97.372	12.708	23.071	147.244	50.817	91.473	33.044	41.616	28.908	2.851	9%
MEÑAKA	BIZ	476	124.813	82.834	8.084	33.895	123.298	27.258	90.473	4.588	20.080	11.996	10.866	8%
ELANTXOBE	BIZ	484	151.147	91.405	6.624	53.118	160.862	37.802	119.895	15.560	19.256	12.632	14.940	6%
RIBERA BAJA	AL	499	195.904	135.271	6.130	54.369	213.144	105.002	84.537	40.754	25.457	19.327	32.395	4%
IBARRANGELU	BIZ	517	204.081	158.625	4.876	40.526	212.696	91.294	116.538	47.346	35.824	30.948	0	3%
RIBERA ALTA	AL	518	133.959	61.494	0	72.465	114.353	43.654	65.064	21.788	28.421	28.421	0	0%
TRUCIOS-TURTZIOZ	BIZ	530	197.719	106.415	3.889	87.415	204.515	28.762	115.449	98.608	65.413	61.525	2.689	2%
EZKIO-ITSASO	GIP	537	175.041	142.974	0	29.791	195.177	98.667	92.328	26.209	41.803	41.803	873	0%
AIZARNAZABAL	GIP	543	149.608	94.250	17.551	31.029	179.862	74.983	97.166	39.319	68.610	51.059	92.689	11%
BERNEDO	AL	548	113.453	68.144	0	45.308	125.956	43.387	64.305	175.861	28.022	28.022	0	0%
BERROBI	GIP	552	126.446	61.947	0	64.498	116.243	29.755	85.279	-23.846	54.025	54.025	0	0%
MARURI-JATABE	BIZ	582	210.022	75.053	15.747	119.222	160.502	54.196	89.022	6.804	46.275	30.527	57.459	13%
BARRUNDIA	AL	586	107.094	75.770	0	31.324	148.933	57.978	83.067	76.910	28.727	28.727	0	0%
ARTEA	BIZ	595	145.792	98.639	13.013	34.139	160.348	32.803	100.570	13.913	18.884	5.871	79.985	11%
ITSASONDO	GIP	609	154.970	76.924	593	77.453	139.619	30.013	75.795	19.455	29.854	29.261	33.021	1%
ISPASTER	BIZ	615	160.712	99.771	4.141	56.800	152.372	36.790	109.054	1.644	18.504	14.363	0	4%
LIZARTZA	GIP	621	102.882	74.111	6.548	22.063	106.957	30.243	76.237	4.654	32.845	26.298	31.952	6%
ERREZIL	GIP	638	112.813	66.199	8.787	37.828	111.859	20.864	88.923	3.955	25.676	16.889	59.989	10%

(*) El Remanente de Tesorería no incluye los ingresos por endeudamiento no dispuesto, con el fin de homogeneizar los datos entre municipios

IV.4 RATIOS FINANCIEROS DE LOS AYUNTAMIENTOS PARA EL EJERCICIO 1998, EN PTAS./HABITANTE

AYUNTAMIENTO	TERRITORIO	POBLACION	GASTO TOTAL	GASTO FUNC	CARGA FINANCIERA	INVERSION	INGRESO TOTAL	PRES FISCAL	ING SUBV	REMAN TESOR (*)	AHORRO BRUTO	AHORRO NETO	DEUDA	%CARGA FINANCIERA
AULESTI	BIZ	643	126.037	78.081	10.103	37.076	125.781	28.745	84.348	1.221	22.981	12.879	24.479	10%
ARCENTALES	BIZ	644	194.222	82.233	7.413	104.576	195.469	29.941	101.127	13.194	50.537	43.124	44.258	6%
LANCIEGO	AL	645	197.186	118.654	5.324	73.208	233.800	47.206	131.121	76.885	20.239	14.915	20.451	4%
ARRAIA-MAEZTU	AL	692	117.493	78.592	0	38.900	101.834	36.516	55.945	113.897	7.790	7.790	0	0%
SAN MILLÁN	AL	700	81.854	78.139	224	3.491	116.329	54.590	44.759	150.539	37.524	37.300	0	0%
ARRANKUDIAGA	BIZ	740	130.539	96.876	17.436	16.227	122.181	49.354	70.592	4.458	16.869	-568	30.705	15%
IRURA	GIP	745	157.830	105.599	20.752	30.842	165.133	87.639	75.659	7.583	54.823	34.071	104.117	13%
ARRAZUA-UBARRUNDIA	AL	761	102.866	55.319	113	47.434	118.862	36.976	76.803	110.787	38.669	38.556	0	0%
GALDAMES	BIZ	780	234.476	70.768	10.381	153.327	237.496	22.703	144.055	29.668	89.140	78.759	24.755	6%
ETXEBARRIA	BIZ	793	108.821	66.699	10.549	31.574	107.430	40.296	66.569	12.745	34.567	24.019	25.509	10%
OKONDO	AL	810	215.821	166.172	10.562	39.088	234.878	47.000	107.025	20.214	49.275	38.714	43.401	5%
GAUTEGIZ ARTEAGA	BIZ	811	87.607	53.226	2.718	31.612	104.801	30.725	65.586	38.480	35.731	33.014	0	3%
EA	BIZ	813	144.927	72.134	4.552	68.241	141.993	47.518	79.946	46.986	44.830	40.278	11.629	4%
URKABUSTAIZ	AL	821	141.210	93.637	2.281	42.246	144.893	62.083	72.737	6.083	23.704	21.423	31.781	2%
LAPUEBLA DE LABARCA	AL	864	126.833	76.517	7.942	42.374	172.705	54.527	78.274	63.631	38.227	30.285	66.088	7%
LEMOIZ	BIZ	877	116.387	76.748	8.842	30.797	161.734	73.051	87.327	83.098	58.219	49.377	32.259	7%
VALDEGOVÍA	AL	896	183.012	110.402	37.098	35.512	357.506	51.699	138.170	197.051	77.835	40.737	20.647	20%
LANTARÓN	AL	901	139.900	114.208	465	24.973	140.829	66.404	71.210	45.352	16.361	15.896	1.587	0%
ELCIEGO	AL	909	170.798	96.025	3.098	71.674	186.314	62.222	87.030	25.878	54.652	51.554	17.894	2%
LAUKIZ	BIZ	919	127.245	92.256	4.717	30.272	115.791	46.629	67.594	12.492	8.162	3.445	5.481	5%
ZEBERIO	BIZ	929	161.336	71.394	44.717	45.225	155.877	38.529	75.688	-22.389	52.191	7.474	62.967	36%
BERASTEGI	GIP	951	94.941	58.641	0	36.300	107.105	24.835	78.415	107.697	42.223	42.223	0	0%
BERRIATÚA	BIZ	955	131.509	63.073	10.555	57.881	111.320	42.002	67.202	13.850	35.378	24.823	27.868	11%
FORUA	BIZ	979	83.491	61.466	2.096	19.930	111.179	47.247	62.624	61.358	39.621	37.525	0	2%
ELGETA	GIP	984	279.455	83.091	46.996	149.368	319.487	61.192	216.954	41.359	63.775	16.779	101.043	32%
OLABERRIA	GIP	985	199.823	104.427	0	95.396	213.620	98.978	72.118	208.579	77.847	77.847	628	0%
BEDIA	BIZ	988	111.944	65.187	6.064	40.693	110.118	55.741	53.793	-3.887	42.524	36.461	24.073	6%
AMEZKETA	GIP	1.006	98.783	55.536	7.454	35.793	120.789	36.219	76.503	95.378	55.103	47.649	212	7%

(*) El Remanente de Tesorería no incluye los ingresos por endeudamiento no dispuesto, con el fin de homogeneizar los datos entre municipios

IV.4 RATIOS FINANCIEROS DE LOS AYUNTAMIENTOS PARA EL EJERCICIO 1998, EN PTAS./HABITANTE

AYUNTAMIENTO	TERRITORIO	POBLACION	GASTO TOTAL	GASTO FUNC	CARGA FINANC	INVERSION	INGRESO TOTAL	PRES FISCAL	ING SUBV	REMAN TESOR (*)	AHORRO BRUTO	AHORRO NETO	DEUDA	%CARGA FINANC
OTXANDIO	BIZ	1.018	102.758	66.527	5.580	30.652	113.242	36.566	69.969	747	31.760	26.181	17.532	6%
GAMIZ-FIKA	BIZ	1.022	104.078	52.704	5.160	46.214	105.106	58.920	44.676	15.077	49.134	43.974	7.963	5%
AREATZA	BIZ	1.049	211.028	88.266	8.776	113.986	222.398	32.561	156.579	6.427	22.618	13.842	41.853	8%
DIMA	BIZ	1.050	164.313	77.765	13.973	72.575	130.848	23.410	87.112	6.191	16.205	2.231	87.174	15%
CAMPEZO	AL	1.073	96.363	62.498	3.531	30.335	120.242	28.206	68.131	61.885	17.584	14.053	4.080	4%
BARRIKA	BIZ	1.076	122.197	65.710	3.672	52.815	107.814	42.289	63.875	13.967	29.620	25.948	20.825	4%
MALLABIA	BIZ	1.079	156.635	81.407	6.738	68.490	170.974	94.146	65.706	72.243	76.361	69.623	11.542	4%
ZIGOITIA	AL	1.132	129.592	77.133	0	52.459	142.011	63.960	65.942	38.536	54.361	54.361	0	0%
ZEANURI	BIZ	1.160	152.346	85.815	13.895	31.084	163.883	48.181	79.466	14.820	44.033	30.138	56.573	11%
ZIERBENA	BIZ	1.170	173.905	96.356	23.356	54.193	182.919	63.031	88.854	36.343	70.245	46.890	0	14%
ASTEASU	GIP	1.172	154.148	70.716	2.561	80.871	147.477	59.607	78.694	-1.983	53.578	51.016	36.980	2%
ORMAIZTEGI	GIP	1.173	164.774	95.072	5.422	63.239	162.130	88.287	72.782	-167	57.393	51.971	36.038	4%
GATIKA	BIZ	1.177	129.364	71.966	38.953	18.445	131.507	54.698	56.051	20.474	44.873	5.920	20.719	33%
LABASTIDA	AL	1.177	314.748	92.600	529	221.619	392.383	86.478	243.826	116.343	70.578	70.048	39.371	0%
ALEGRIA-DULANTZI	AL	1.259	221.723	102.570	2.678	109.260	249.069	76.739	170.141	43.068	55.111	52.434	14.824	2%
SEGURA	GIP	1.263	103.702	71.431	13.221	19.051	99.578	33.929	65.257	2.334	23.201	9.980	47.381	14%
MENDARO	GIP	1.284	152.526	73.896	8.242	70.388	111.673	40.387	62.701	7.635	29.716	21.474	66.306	8%
ZEGAMA	GIP	1.312	92.114	69.746	9.599	12.769	122.811	33.703	68.796	46.223	32.558	22.959	53.207	9%
ARTZINIEGA	AL	1.317	162.428	93.537	5.913	62.978	196.729	37.632	96.798	55.164	47.197	41.284	33.411	4%
LEGUTIANO	AL	1.324	219.813	118.982	34	100.797	204.552	129.408	71.855	70.793	81.074	81.040	0	0%
ARAMAIO	AL	1.365	235.147	97.179	1.274	136.693	240.136	72.303	158.610	4.197	50.658	49.384	2.169	1%
MUXIKA	BIZ	1.387	153.053	69.986	3.928	79.084	153.862	40.923	83.231	46.230	35.859	31.931	27.009	4%
LAGUARDIA	AL	1.409	301.171	139.867	3.759	157.190	306.160	110.583	183.144	39.207	64.594	60.835	9.467	2%
LEGORRETA	GIP	1.423	115.711	62.659	2.264	50.788	143.004	48.557	61.990	43.221	48.581	46.317	17.576	2%
GORDEXOLA	BIZ	1.463	246.250	161.632	8.174	76.444	260.191	57.670	171.610	14.952	59.463	51.289	22.394	4%
ATXONDO	BIZ	1.488	130.839	76.911	10.051	43.876	109.841	60.649	47.183	25.450	30.858	20.806	35.551	9%
BAKIO	BIZ	1.490	309.310	163.527	18.399	127.385	315.586	102.556	173.760	7.687	114.611	96.212	24.034	7%
ASPARRENA	AL	1.544	143.811	94.972	4.683	44.156	163.005	58.586	96.773	30.159	49.815	45.132	22.269	3%

(*) El Remanente de Tesorería no incluye los ingresos por endeudamiento no dispuesto, con el fin de homogeneizar los datos entre municipios

IV.4 RATIOS FINANCIEROS DE LOS AYUNTAMIENTOS PARA EL EJERCICIO 1998, EN PTAS./HABITANTE

AYUNTAMIENTO	TERRITORIO	POBLACION	GASTO TOTAL	GASTO FUNC	CARGA FINANC	INVERSION	INGRESO TOTAL	PRES FISCAL	ING SUBV	REMAN TESOR (*)	AHORRO BRUTO	AHORRO NETO	DEUDA	%CARGA FINANC
ZALDIBIA	GIP	1.550	140.299	73.014	907	66.377	121.779	35.328	73.335	19.917	29.963	29.056	3.117	1%
LARRABETZU	BIZ	1.552	111.331	70.228	4.059	37.044	98.681	35.487	60.912	14.526	9.681	5.622	17.999	5%
ATAUN	GIP	1.574	99.837	55.963	5.147	38.727	145.187	29.574	104.278	64.119	45.683	40.536	18.064	5%
ZUIA	AL	1.578	177.615	83.425	5.084	88.738	198.827	70.101	99.751	39.622	77.217	72.132	22.110	3%
ZARATAMO	BIZ	1.614	135.975	91.170	6.507	38.298	138.594	65.235	53.232	241.167	33.603	27.095	17.707	5%
ALEGIA	GIP	1.639	118.602	72.225	10.591	35.786	117.854	42.910	66.171	50.659	38.195	27.603	70.970	10%
AIA	GIP	1.651	153.113	78.869	2.825	71.419	179.469	48.483	129.085	49.655	42.719	39.894	11.291	2%
LOIU	BIZ	1.661	156.768	99.276	1.983	55.141	200.049	113.165	59.915	193.944	83.471	81.489	0	1%
BUSTURIA	BIZ	1.667	109.857	66.983	6.555	36.266	109.023	42.859	65.241	10.771	29.624	23.068	16.030	7%
IRUÑA OKA	AL	1.683	175.534	83.553	2	91.979	174.214	53.020	106.538	57.508	34.443	34.441	0	0%
ANOETA	GIP	1.749	106.458	70.234	2.969	33.255	101.911	38.388	62.077	6.934	31.677	28.708	4.029	3%
MUNDAKA	BIZ	1.783	117.304	77.557	3.557	36.136	102.336	31.899	68.316	-11.833	3.319	-239	1.421	4%
ANTZUOLA	GIP	1.920	121.346	83.897	9.657	27.791	121.786	47.334	67.454	36.437	37.889	28.232	37.231	8%
OROZKO	BIZ	1.922	110.188	74.934	13.147	22.108	106.036	42.546	54.567	-4.234	21.818	8.671	53.303	14%
AYALA	AL	2.001	89.689	73.817	95	15.778	93.925	35.434	52.502	9.794	8.470	8.375	0	0%
IDIAZABAL	GIP	2.032	123.603	72.962	7.513	43.128	124.210	49.567	66.277	39.481	38.877	31.364	48.583	7%
LEZAMA	BIZ	2.053	104.617	57.570	74	46.973	116.022	32.616	72.941	107.064	20.476	20.402	401	0%
OYÓN-OION	AL	2.246	171.215	101.252	3.337	66.627	186.984	76.748	102.845	54.817	44.155	40.818	18.286	2%
SOPUERTA	BIZ	2.271	84.917	69.030	8.540	7.347	94.375	26.583	55.329	14.382	22.683	14.143	11.375	9%
GETARIA	GIP	2.345	126.780	84.414	13.299	29.066	148.640	64.383	72.213	9.192	46.977	33.678	81.957	10%
LEMOA	BIZ	2.466	242.143	87.641	365	154.137	153.374	69.386	70.862	32.102	27.101	26.735	2.002	0%
ZIZURKIL	GIP	2.660	133.449	80.254	9.568	43.627	142.562	47.983	73.386	9.728	38.352	28.784	48.741	8%
URDÚLIZ	BIZ	2.825	90.611	64.105	7.283	19.222	92.071	43.256	48.472	40.549	18.730	11.447	29.101	9%
ALONSOTEGI	BIZ	2.829	118.417	75.592	4.728	38.098	95.047	31.608	59.616	14.573	7.150	2.422	29.976	6%
ZALDIBAR	BIZ	2.944	62.615	45.718	8.428	8.469	75.522	30.826	44.413	15.270	25.781	17.353	42.084	12%
ZAMUDIO	BIZ	2.953	281.595	126.549	8.809	142.036	229.063	169.340	52.071	433.501	91.143	82.334	17.745	4%
CARRANZA	BIZ	3.081	128.837	88.225	11.367	29.246	126.038	23.424	68.541	-32.689	26.402	15.036	38.217	10%
ZESTOA	GIP	3.182	138.431	77.286	17.462	43.684	143.851	36.928	79.587	13.088	25.370	7.908	100.532	17%

(*) El Remanente de Tesorería no incluye los ingresos por endeudamiento no dispuesto, con el fin de homogeneizar los datos entre municipios

IV.4 RATIOS FINANCIEROS DE LOS AYUNTAMIENTOS PARA EL EJERCICIO 1998, EN PTAS./HABITANTE

AYUNTAMIENTO	TERRITORIO	POBLACION	GASTO TOTAL	GASTO FUNC	CARGA FINANC	INVERSION	INGRESO TOTAL	PRES FISCAL	ING SUBV	REMAN TESOR (*)	AHORRO BRUTO	AHORRO NETO	DEUDA	%CARGA FINANC
ASTIGARRAGA	GIP	3.201	256.852	131.240	17.194	108.417	251.586	131.231	78.194	1.099	63.888	46.694	156.335	9%
PLENTZIA	BIZ	3.286	109.989	79.802	9.774	20.413	154.358	109.641	39.905	58.288	74.556	64.782	33.415	6%
SONDIKA	BIZ	3.694	122.250	90.780	0	30.994	165.005	94.126	66.817	104.681	41.951	41.951	0	0%
GÓRLIZ	BIZ	3.808	116.106	83.734	6.954	25.418	128.291	53.928	67.882	35.112	15.230	8.276	21.103	7%
SALVATIERRA	AL	3.876	201.768	86.656	3.749	111.234	186.660	41.989	137.736	-8.093	31.489	27.740	19.687	3%
ORDUÑA	BIZ	3.882	65.376	54.565	1.435	9.376	82.672	33.697	47.411	39.952	24.738	23.303	10.866	2%
IGORRE	BIZ	3.940	101.891	57.759	6.661	37.471	91.196	38.571	48.223	21.442	24.749	18.089	22.304	8%
ESKORIATZA	GIP	3.987	104.370	68.892	85	13.116	126.707	60.031	63.461	86.384	56.383	56.299	433	0%
BÉRRIZ	BIZ	4.113	101.411	58.068	8.517	34.826	174.975	49.894	68.191	90.950	37.233	28.716	22.321	9%
UGAO-MIRABALLES	BIZ	4.150	151.848	59.592	2.134	68.664	124.093	26.117	57.270	19.520	11.652	9.517	2.800	3%
ORIO	GIP	4.294	144.985	92.116	4.436	48.432	151.963	61.475	68.285	26.343	59.847	55.411	21.976	3%
SORALUZE-PLACENCIA DE LAS ARMAS	GIP	4.337	90.973	67.017	11.467	12.490	95.866	31.444	63.200	31.385	28.849	17.382	63.364	12%
IBARRA	GIP	4.380	101.318	53.870	2.677	44.620	103.154	26.299	61.861	9.845	32.824	30.147	3.774	3%
IURRETA	BIZ	4.420	120.223	67.683	3.267	49.124	113.977	64.510	43.794	31.905	41.507	38.240	837	3%
DERIO	BIZ	4.666	129.589	77.930	9.020	42.639	139.772	59.374	63.167	45.059	27.273	18.253	32.967	9%
BERANGO	BIZ	4.690	190.559	66.116	4.228	120.215	190.381	52.461	106.893	329	25.255	21.026	6.158	5%
MARKINA-XEMEIN	BIZ	4.692	103.322	61.810	10.922	30.450	104.877	48.361	43.749	21.755	28.736	17.814	36.788	12%
MUTRIKU	GIP	4.743	94.924	72.784	10.658	11.483	113.509	47.858	62.594	28.528	37.806	27.148	69.343	10%
LAZKAO	GIP	4.847	114.116	64.189	14.637	35.290	119.504	41.996	76.021	44.096	40.487	25.850	17.897	14%
DEBA	GIP	5.032	151.208	105.902	14.506	29.858	141.415	74.737	63.430	28.891	33.447	18.941	104.737	10%
USURBIL	GIP	5.282	198.186	92.969	18.218	87.000	186.044	82.511	84.216	-6.762	74.143	55.925	85.557	11%
URNIETA	GIP	5.295	143.990	119.817	4.967	19.206	148.110	74.179	63.181	9.683	15.795	10.828	83.136	4%
VILLABONA	GIP	5.408	153.919	79.015	12.818	61.872	143.485	37.912	78.129	7.309	31.633	18.815	102.708	12%
LEZO	GIP	5.798	184.833	89.630	9.418	85.595	215.476	47.942	78.300	1.876	23.313	13.895	95.318	8%
GÜEÑES	BIZ	5.870	92.672	61.394	4.611	26.577	87.194	28.438	45.083	6.154	10.433	5.822	27.789	6%
ARETXABALETA	GIP	5.975	124.972	70.304	11.115	27.034	141.065	56.415	77.638	52.757	52.690	41.575	47.563	9%
MUSKIZ	BIZ	6.123	132.366	88.151	2.438	41.346	152.133	66.366	55.041	57.819	27.739	25.302	318	2%
URRETXU	GIP	6.283	111.038	77.275	11.983	21.382	118.505	47.683	68.355	12.302	35.056	23.073	64.714	11%

(*) El Remanente de Tesorería no incluye los ingresos por endeudamiento no dispuesto, con el fin de homogeneizar los datos entre municipios

IV.4 RATIOS FINANCIEROS DE LOS AYUNTAMIENTOS PARA EL EJERCICIO 1998, EN PTAS./HABITANTE

AYUNTAMIENTO	TERRITORIO	POBLACION	GASTO TOTAL	GASTO FUNC	CARGA FINANC	INVERSION	INGRESO TOTAL	PRES FISCAL	ING SUBV	REMAN TESOR (*)	AHORRO BRUTO	AHORRO NETO	DEUDA	%CARGA FINANC
ETXEBARRI,ANT. DE S.ESTEBAN	BIZ	6.438	100.936	80.624	8.837	11.469	108.087	58.486	49.205	3.294	21.763	12.927	54.064	9%
ABADIÑO	BIZ	6.820	110.874	73.901	8.317	28.075	107.744	53.626	41.710	9.967	22.326	14.009	19.900	9%
BALMASEDA	BIZ	7.106	102.099	65.232	8.898	27.876	105.436	35.334	44.247	3.767	15.629	6.730	45.383	11%
ELORRIO	BIZ	7.233	92.513	55.645	9.184	27.684	101.731	42.694	48.432	25.169	28.008	18.824	22.692	11%
LEKEITIO	BIZ	7.466	104.147	72.607	12.562	18.978	108.969	49.361	52.197	5.304	18.715	6.153	49.966	14%
ZALLA	BIZ	7.582	86.114	64.931	6.934	14.149	93.231	33.648	50.168	24.667	19.790	12.856	4.352	8%
ZUMAIA	GIP	8.305	114.107	68.844	9.083	32.289	119.155	54.334	61.881	29.413	48.990	39.908	50.790	8%
ORTUELLA	BIZ	8.778	64.846	61.473	682	2.645	78.567	28.814	45.325	21.319	14.455	13.773	15.479	1%
ABANTO Y CIÉRVANA-ABANTO ZIERB.	BIZ	8.812	117.379	98.131	7.119	11.945	138.409	70.720	66.320	14.718	27.592	20.474	33.102	6%
OIARTZUN	GIP	9.003	127.302	82.450	11.668	32.889	157.421	67.894	64.190	51.062	57.953	46.285	55.318	8%
ORDIZIA	GIP	9.066	130.810	83.737	25.520	21.552	126.946	45.742	66.137	20.862	27.911	2.391	57.369	23%
LEGAZPIA	GIP	9.126	138.736	79.630	12.965	27.016	131.263	38.720	75.777	4.922	25.953	12.988	104.221	12%
AMURRIO	AL	9.753	124.186	86.547	4.612	32.986	146.760	45.197	97.449	3.575	34.061	29.449	27.574	4%
SOPELANA	BIZ	9.815	94.530	58.572	5.124	30.752	113.964	50.317	58.640	102.651	28.829	23.705	27.267	6%
ONDARROA	BIZ	10.114	74.724	61.798	5.515	7.330	85.411	44.593	39.706	20.595	21.823	16.308	36.236	7%
AZKOITIA	GIP	10.231	125.932	69.649	9.649	46.145	132.783	42.009	79.589	34.488	42.058	32.408	48.198	9%
ZUMARRAGA	GIP	10.330	112.873	79.096	17.468	15.384	124.947	57.050	66.026	31.383	41.373	23.904	137.172	15%
ARRIGORRIAGA	BIZ	10.502	82.890	63.900	5.172	13.818	103.328	53.200	48.740	31.346	32.096	26.924	9.247	5%
OÑATI	GIP	10.634	211.903	103.132	23.630	84.712	206.463	92.279	95.238	-503	54.628	30.998	142.053	15%
ELGOIBAR	GIP	10.869	106.638	78.512	15.308	12.454	118.601	49.778	68.497	16.432	34.594	19.286	91.632	14%
BEASAIN	GIP	12.297	97.448	68.664	9.628	18.796	117.944	53.401	62.007	29.608	47.157	37.529	58.737	8%
VALLE DE TRÁPAGA-TRAPAGARAN	BIZ	12.673	81.262	68.971	3.901	8.390	183.376	91.109	43.977	46.178	64.735	60.834	27.534	3%
MUNGIA	BIZ	13.216	71.359	58.903	1.578	10.594	79.024	41.894	35.002	15.013	18.175	16.597	1.743	2%
AZPEITIA	GIP	13.606	117.152	74.993	7.836	31.927	135.639	68.667	62.917	38.100	57.838	50.002	29.666	6%
ANDOAIN	GIP	14.371	127.936	80.895	11.021	35.944	130.112	37.094	77.861	46.471	27.775	16.754	56.005	10%
HONDARRIBIA	GIP	14.546	122.991	72.413	2.815	47.645	156.964	62.776	74.805	71.483	62.753	59.938	51.231	2%
BERGARA	GIP	15.141	153.442	92.556	16.152	32.965	170.731	61.684	81.089	-246	33.919	17.767	97.254	13%
GERNIKA-LUMO	BIZ	15.485	107.714	72.847	8.102	26.611	126.170	60.278	48.908	8.163	24.597	16.495	36.391	8%

(*) El Remanente de Tesorería no incluye los ingresos por endeudamiento no dispuesto, con el fin de homogeneizar los datos entre municipios

IV.4 RATIOS FINANCIEROS DE LOS AYUNTAMIENTOS PARA EL EJERCICIO 1998, EN PTAS./HABITANTE

AYUNTAMIENTO	TERRITORIO	POBLACION	GASTO TOTAL	GASTO FUNC	CARGA FINANCIERA	INVERSION	INGRESO TOTAL	PRES FISCAL	ING SUBV	REMAN TESOR (*)	AHORRO BRUTO	AHORRO NETO	DEUDA	%CARGA FINANCIERA
AMOREBIETA-ETXANO	BIZ	16.207	84.850	58.049	7.915	18.772	95.802	47.854	40.411	49.691	29.962	22.047	23.777	9%
BERMEO	BIZ	16.989	84.423	58.309	8.748	17.366	105.568	46.561	46.689	16.030	26.767	18.019	33.042	10%
PASAIA	GIP	17.255	123.058	85.125	14.192	23.713	141.914	51.283	73.312	20.371	30.454	16.262	88.217	12%
ERMUA	BIZ	17.334	118.432	71.417	11.713	22.652	150.097	37.570	73.775	18.693	39.012	27.299	70.052	11%
LASARTE-ORIA	GIP	17.750	121.656	88.145	14.102	19.397	129.574	48.195	78.439	21.742	35.518	21.416	81.545	11%
TOLOSA	GIP	18.066	136.349	94.408	19.600	22.341	155.620	83.458	69.202	43.460	57.219	37.618	62.829	13%
HERNANI	GIP	18.787	121.743	78.146	12.973	29.164	133.189	49.037	67.517	24.156	31.087	18.114	55.269	12%
LLODIO	AL	19.694	118.455	92.203	15.942	10.172	164.484	46.238	107.463	84.773	56.661	40.719	23.467	11%
ZARAUTZ	GIP	19.716	138.553	85.607	6.776	43.845	133.877	59.690	70.664	45.785	36.603	29.828	37.010	6%
ERANDIO	BIZ	23.207	86.504	68.409	13.351	4.629	98.602	48.237	47.181	11.500	25.357	12.006	60.905	14%
ARRASATE	GIP	24.185	118.098	73.451	10.745	29.330	117.425	43.305	70.196	31.091	34.614	23.869	69.105	10%
DURANGO	BIZ	24.260	88.463	55.361	16.177	16.898	92.200	51.971	32.940	15.114	30.194	14.017	28.854	19%
LEIOA	BIZ	27.308	91.581	66.057	3.428	22.095	107.871	54.048	41.163	43.622	27.587	24.159	4.426	4%
GALDAKAO	BIZ	29.418	85.068	61.548	8.855	14.326	96.071	52.073	40.118	39.871	32.280	23.426	24.651	9%
EIBAR	GIP	29.747	102.474	72.164	15.943	14.077	121.317	48.481	71.549	25.837	41.496	25.553	71.619	14%
SESTAO	BIZ	33.732	96.624	80.284	9.124	7.060	101.507	53.837	45.859	22.044	20.366	11.242	30.245	9%
RENTERÍA	GIP	39.376	131.970	84.515	12.997	34.119	135.988	39.760	68.548	7.215	20.441	7.444	82.210	12%
BASAURI	BIZ	48.107	97.943	61.913	9.487	26.058	110.894	47.077	40.190	25.403	25.949	16.462	52.687	11%
SANTURTZI	BIZ	48.962	83.807	66.347	8.834	8.401	96.089	39.374	51.650	8.181	17.573	8.738	35.630	11%
PORTUGALETE	BIZ	53.498	104.663	61.908	5.365	6.895	120.988	31.111	46.981	5.286	14.792	9.427	33.671	7%
IRUN	GIP	55.196	128.595	71.396	17.951	37.069	131.769	49.165	65.479	46.837	44.876	26.925	56.653	15%
GETXO	BIZ	82.974	89.484	72.002	7.527	9.639	100.333	48.504	41.639	7.579	15.247	7.721	36.128	9%
BARAKALDO	BIZ	98.649	94.401	72.388	6.935	13.979	88.677	38.514	44.806	1.640	9.877	2.942	24.717	8%
DONOSTIA-SAN SEBASTIÁN	GIP	178.229	156.932	98.019	22.391	35.983	161.246	73.968	69.161	14.913	43.725	21.334	123.659	16%
VITORIA-GASTEIZ	AL	216.527	133.742	97.836	3.494	31.971	160.055	53.100	83.596	57.537	39.314	35.820	29.909	3%
BILBAO	BIZ	358.467	152.724	100.778	9.908	28.045	158.511	69.167	63.628	-12.726	30.443	20.535	83.310	8%

(*) El Remanente de Tesorería no incluye los ingresos por endeudamiento no dispuesto, con el fin de homogeneizar los datos entre municipios

IV.5 LIQUIDACIÓN AGREGADA DE LAS ENTIDADES SUPRAMUNICIPALES DE LA CAPV

							Miles-ptas.
CAPITULOS DE INGRESOS	PPTO. INICIAL	MODIF. CRÉDITO	PPTO. DEFINIT.	DERECHOS LÍQUIDOS	RECAUD. LIQUIDA	PDTE. COBRO	EJECUCIÓN (+, -)
1 Impuestos Directos.....	0	0	0	0	0	0	0
2 Impuestos Indirectos	0	0	0	0	0	0	0
3 Tasas y Otros Ingresos.....	12.934.639	610.935	13.545.574	14.267.965	11.166.698	3.101.267	(722.391)
4 Transferencias Corrientes.....	12.986.382	430.861	13.417.243	12.434.951	11.313.687	1.121.264	982.292
5 Ingresos Patrimoniales.....	294.956	11.993	306.949	348.385	341.369	7.016	(41.436)
6 Enajenación Inversiones Reales	0	2.750	2.750	3.269	3.269	0	(519)
7 Transferencias de Capital.....	11.681.726	510.961	12.192.687	12.166.985	4.793.161	7.373.824	25.702
8 Variación Activos Financieros	1.943.931	8.669.704	10.613.635	441.167	439.472	1.695	1.502.764
9 Variación Pasivos Financieros	14.196.077	1.309.000	15.505.077	5.425.262	5.421.262	4.000	10.079.815
TOTAL INGRESOS	54.037.711	11.546.204	65.583.915	45.087.984	33.478.918	11.609.066	11.826.227
CAPITULOS DE GASTOS	PPTO. INICIAL	MODIF. CRÉDITO	PPTO. DEFINIT.	OBLIGAC. RECONOCIDAS	PAGOS LÍQUIDOS	PDTE. PAGO	EJECUCIÓN (+, -)
1 Remuneraciones del personal	5.291.822	73.308	5.365.130	5.169.940	5.103.555	66.385	195.190
2 Compra y servicios.....	7.872.484	826.980	8.699.464	7.775.302	6.438.354	1.336.948	924.162
3 Gastos financieros.....	5.947.524	81.586	6.029.110	4.997.932	4.480.492	517.440	1.031.178
4 Transferencias Corrientes.....	1.612.890	(706.487)	906.403	867.929	724.665	143.264	38.474
6 Inversiones Reales	15.308.706	9.382.206	24.690.912	15.619.969	12.452.559	3.167.410	9.070.943
7 Transferencias de Capital.....	1.613.923	986.050	2.599.973	1.293.661	908.739	384.922	1.306.312
8 Variación Activos Financieros	1.118.315	888.936	2.007.251	1.991.850	1.961.850	30.000	15.401
9 Variación Pasivos Financieros	15.272.047	(2.511)	15.269.536	14.035.350	14.025.312	10.038	1.234.186
TOTAL GASTOS	54.037.711	11.530.068	65.567.779	51.751.933	46.095.526	5.656.407	13.815.846
RESULTADO CORRIENTE DEL EJERCICIO				(6.663.949)			
							ANULACIONES
DEUDORES EJ. CERRADOS	18.780.972	21	18.780.993	18.503.711	16.845.083	1.658.628	277.282
ACREEDORES EJ. CERRADOS	6.490.289	0	6.490.289	6.473.378	5.829.059	644.319	16.911
PRESUPUESTOS CERRADOS							(260.371)
RESULTADO PR3SUPUESTARIO DEL EJERCICIO				(6.624.320)			
RESULTADO PTARIO DEL EJERCICIO							(6.924.320)
AJUSTES							
Desviaciones de financiación (+/-).....							1.249.794
Gastos financiados con Rem. Tesorería.....							6.210.692
RTDO. EJERCICIO AJUSTADO							536.166
Deudores pendientes de cobro							12.778.054
Acreedores pendientes de pago							12.184.940
Fondos líquidos							11.190.639
REMANENTE DE TESORERÍA							11.783.753
Remanente para gastos con Financiación Afectada							3.917.299
REMANENTE PARA GASTOS GENERALES							7.866.454
ENDEUDAMIENTO A 31/12/98							69.146.259

REMANENTE DE TESORERÍA DE LAS ENTIDADES SUPRAMUNICIPALES DE LA CAPV 1998

	Miles-ptas.
DEUDORES PENDIENTES DE COBRO	
De presupuesto de ingresos, corriente.....	11.609.066
De presupuesto de ingresos, cerrados	1.658.628
De otras operaciones no presupuestarias.....	770.568
(-SalDOS de dudoso cobro)	(346.821)
(-Ingresos pendientes de aplicación)	(913.387)
TOTAL (A)	12.778.054
ACREEDORES PENDIENTES DE PAGO	
De presupuesto de gastos, corriente.....	5.656.407
De presupuesto de gastos, cerrados	644.319
De presupuesto de ingresos.....	8.822
De otras operaciones no presupuestarias.....	5.876.850
(-Pagos pendientes de aplicación).....	(1.458)
TOTAL (B)	12.184.940
FONDOS LÍQUIDOS DE TESORERÍA (C)	11.190.639
REMANENTE DE TESORERÍA (D = A - B + C)	11.783.753
REMANENTE PARA GASTOS CON FINANCIACIÓN AFECTADA (E)	3.917.299
REMANENTE PARA GASTOS GENERALES (D - E)	7.866.454

IV.6 DEFICIENCIAS EN EL CONTENIDO FORMAL DE LA CUENTA GENERAL DE LAS ENTIDADES SUPRAMUNICIPALES

ENTIDAD	ACTIVIDAD	POBLACIÓN ASISTIDA	DEFICIENCIA	NO CONSTA APROBACION CUENTA GENERAL	NO HAY BALANCE O CUENTA DE RESULTADOS	NO HAY CUADRO FINANCIACION	NO HAY INFORMACION INMOVILIZADO	NO HAY INFORMACION DEUDA	NO SE CONFECCIONA MEMORIA	NO SE REALIZA CALCULO DE RESULTADO DEL EJERCICIO	NO SE REALIZA CALCULO DEL REMANENTE DE TESORERIA	NO HAY CUENTA DE TESORERIA	
CONS. AGUAS BILBAO BIZKAIA	1	937.195	0										
CONS. AGUAS BUSTURIALDEA	1	25.200	0										
CONS. AGUAS MERINDAD DE DURANGO	1	52.267	1	•									
CONSORCIO DE AGUAS DE GIPUZKOA	1	301.598	0										
MANCOMUNIDAD DE AGUAS DEL AÑARBE	1	299.976	0										
MANCOMUNIDAD DE AGUAS DEL TXINGUDI	1	69.742	1	•									
ARRATIAKO UDALEN MANKOMUNITATEA	2	11.681	4	•		•	•		•				
LEA IBARREKO UDAL MANKOMUNITATEA	2	1.879	3	•		N/A	•		•				
LEA-ARTIBAIKO AMANKOMUNAZGOA	2	26.514	1				•						
M. DE MUNICIPIOS DE LAS ENCARTACIONES	2	29.623	3	•			•		•				
MANC. MATADERO COMARCAL TOLOSA	2	95.578	1	•									
MANCOMUNIDAD DEL ALTO DEBA	2	63.080	0										
TXORIERRIKO MANKOMUNITATEA	2	16.579	3	•			•		•				
UROLA KOSTAKO UDAL ELKARTEA	2	36.311	2			•	•						
CONSORCIO ESTRIBACIONES DEL GORBEA	3	5.873	0										
LABE ERRETZAILEAREN AMANKOMUNAZGOA	3	20.769	2	•			•						
M.. MUNIC. TRAT.BAS. Y RSU. MARG.IZDA.NERVION	3	271.227	1	•									
MANCOMUNIDAD DE SAN MARCOS	3	299.976	0										
MANCOMUNIDAD DEL BAJO DEBA	3	74.425	1				•						
MANCOMUNIDAD TOLOSALDEA	3	56.918	7	•	•	•	•		•	•	•		
M. PRO MINUSV. PSIQUICOS TALLER RANZARI	4	102.460	0										
MANCOMUNIDAD DE LA MERINDAD DE DURANGO	4	52.267	0										
MANCOMUNIDAD DE SERV. SOCIALES BUSTURIALDEA	4	25.566	1	•									
MANCOMUNIDAD SAIAZ	4	1.503	2		•	N/A	•						
MANCOMUNIDAD SERVICIOS URIBE KOSTA	4	21.687	0										
CUADRILLA DE AIALA	5	33.575	0										
CUADRILLA DE AÑANA	5	5.961	0										
CUADRILLA DE CAMPEZO	5	3.109	0			N/A							
CUADRILLA DE LAGUARDIA-RIOJA ALAVESA	5	9.697	0										
CUADRILLA DE SALVATIERRA	5	8.745	0										
CUADRILLA DE ZUIA	5	6.981	0										
CONS. EDUC. COMP. Y FORM. OCUP DE BIZKAIA	6	358.467	2			•	•						
CONS. EDUC. COMP. Y FORM. OCUP DE GIPUZKOA	6	178.229	4	•	•	•	•						
CONS. EDUC. COMP. Y FORM. OCUP DE VITORIA -GASTEIZ	6	216.527	3		•	•	•						
CONS. ESCUELA MUSICA JESUS GURIDI	6	216.527	6			•	•		•	•	•	•	
DEBABE UDAL EUSKALTEGIEN MANKOMUNITATEA	6	20.644	2				•		•				
ENKARTERRIKO UDAL EUSKALTEGIKO MANKOMUNITATEA	6	13.452	0										
MANCOMUNIDAD LEINTZ UDAL EUSKALTEGIA	6	9.962	0										
URRETXU-ZUMARRAGA UDAL EUSKALTEGIA	6	16.613	0										
ENIRIO-ARALARKO MANKOMUNITATEA	7	33.637	5	•	•	•	•		•				
PARZONERIA DE GIPUZKOA	7	4.843	5	•	•	N/A	•		•				
PARZONERIA GENERAL GIPUZKOA Y ALAVA	7	7.087	1				•						
CONS. PREV. EXTIN. INCEND. Y SALVAMENTO (SPEIS)	8	33.575	0										
MANCOMUNIDAD UROLA GARAIA	8	26.276	2	•					•				
CONSORCIO TRANSPORTES DE BIZKAIA	9	781.342	0										
TOTAL			63		15	7	8	17	0	9	4	2	1

IV.7 DEFICIENCIAS CUALITATIVAS EN EL CONTENIDO DE LA CUENTA GENERAL DE LAS ENTIDADES SUPRAMUNICIPALES

ENTIDAD	ACTIVIDAD	POBLACION ASISTIDA	DEFICIENCIAS	BALANCE Y CTRDOS NO INCLUYEN AMORTIZACIONES	NO SE CALCULAN AJUSTES AL RDO PTARIO DEL EJERCICIO	NO SE CALCULA EL REMANENTE PARA GTS AFECTADOS	EXISTEN DESCUADRES EN CUENTA DE TESORERIA	INGRESOS CAP 1,2 Y 3 SE REGISTRAN POR CAJA	LOS GASTOS SE REGISTRAN POR CAJA
CONS. AGUAS BILBAO BIZKAIA	1	937.195	0						
CONS. AGUAS BUSTURIALDEA	1	25.200	0						
CONS. AGUAS MERINDAD DE DURANGO	1	52.267	2		•	•			
CONSORCIO DE AGUAS DE GIPUZKOA	1	301.598	1				•		
MANCOMUNIDAD DE AGUAS DEL AÑARBE	1	299.976	1	•					
MANCOMUNIDAD DE AGUAS DEL TXINGUDI	1	69.742	0						
ARRATIAGO UDALEN MANKOMUNITATEA	2	11.681	4	•		•		•	•
LEA IBARREKO UDAL MANKOMUNITATEA	2	1.879	3	•	•	•			
LEA-ARTIBAICO AMANKOMUNAZGOA	2	26.514	1	•					
M. DE MUNICIPIOS DE LAS ENCARTACIONES	2	29.623	2	•	•				
MANC. MATADERO COMARCAL TOLOSA	2	95.578	2		•	•			
MANCOMUNIDAD DEL ALTO DEBA	2	63.080	0						
TXORIERRIKO MANKOMUNITATEA	2	16.579	1	•					
UROLA KOSTAKO UDAL ELKARTEA	2	36.311	1					•	
CONSORCIO ESTRIBACIONES DEL GORBEA	3	5.873	0						
LABE ERRETZAILEAREN AMANKOMUNAZGOA	3	20.769	1	•					
M.. MUNIC. TRAT.BAS. Y RSU. MARG.IZDA.NERVION	3	271.227	1	•					
MANCOMUNIDAD DE SAN MARCOS	3	299.976	0						
MANCOMUNIDAD DEL BAJO DEBA	3	74.425	0						
MANCOMUNIDAD TOLOSALDEA	3	56.918	4		•	•		•	•
M. PRO MINUSV. PSIQUICOS TALLER RANZARI	4	102.460	0						
MANCOMUNIDAD DE LA MERINDAD DE DURANGO	4	52.267	0						
MANCOMUNIDAD DE SERV. SOCIALES BUSTURIALDEA	4	25.566	1					•	
MANCOMUNIDAD SAIAZ	4	1.503	2					•	•
MANCOMUNIDAD SERVICIOS URIBE KOSTA	4	21.687	0						
CUADRILLA DE AIALA	5	33.575	0						
CUADRILLA DE AÑANA	5	5.961	0						
CUADRILLA DE CAMPEZO	5	3.109	0						
CUADRILLA DE LAGUARDIA-RIOJA ALAVESA	5	9.697	0						
CUADRILLA DE SALVATIERRA	5	8.745	0						
CUADRILLA DE ZUIA	5	6.981	0						
CONS. EDUC. COMP. Y FORM. OCUP DE BIZKAIA	6	358.467	3				•	•	•
CONS. EDUC. COMP. Y FORM. OCUP DE GIPUZKOA	6	178.229	4		•	•	•	•	
CONS. EDUC. COMP. Y FORM. OCUP DE VITORIA -GASTEIZ	6	216.527	0						
CONS. ESCUELA MUSICA JESUS GURIDI	6	216.527	5	•	•	•		•	•
DEBABA UDAL EUSKALTEGIEN MANKOMUNITATEA	6	20.644	3	•	•		•		
ENKARTERRIKO UDAL EUSKALTEGIKO MANKOMUNITATEA	6	13.452	2			•		•	
MANCOMUNIDAD LEINTZ UDAL EUSKALTEGIA	6	9.962	0						
URRETXU-ZUMARRAGA UDAL EUSKALTEGIA	6	16.613	2	•				•	
ENIRIO-ARALARKO MANKOMUNITATEA	7	33.637	0						
PARZONERIA DE GIPUZKOA	7	4.843	2		•				•
PARZONERIA GENERAL GIPUZKOA Y ALAVA	7	7.087	1	•					
CONS. PREV. EXTIN. INCEND. Y SALVAMENTO (SPEIS)	8	33.575	0						
MANCOMUNIDAD UROLA GARAIA	8	26.276	2	•				•	
CONSORCIO TRANSPORTES DE BIZKAIA	9	781.342	0						
			51	13	9	8	4	11	6

IV.8 RATIOS FINANCIEROS DE LAS ENTIDADES SUPRAMUNICIPALES PARA EL EJERCICIO 1998, EN PTAS./HABITANTE

ENTIDAD	ACTIVIDAD	POBLACION ASISTIDA	GASTO TOTAL	GASTO FUNC	CARGA FINANC	INVERSION	INGRESO TOTAL	PRES FISCAL	ING SUBV	REMAN TESOR	AHORRO BRUTO	AHORRO NETO	DEUDA	%CARGA FINANC
CONS. AGUAS BILBAO BIZKAIA	1	937.195	15.439	5.967	1.526	7.941	14.224	9.877	3.848	3.499	4.023	2.496	5.927	15%
CONS. AGUAS BUSTURIALDEA	1	25.200	16.077	7.218	0	8.834	15.880	10.648	4.992	14.743	3.665	3.665	0	0%
CONS. AGUAS MERINDAD DE DURANGO	1	52.267	7.203	6.905	9	289	8.665	8.440	222	1.199	1.635	1.625	0	0%
CONSORCIO DE AGUAS DE GIPUZKOA	1	301.598	6.855	68	0	6.787	6.957	3.545	2.213	584	5.729	5.729	1.160	0%
MANCOMUNIDAD DE AGUAS DEL AÑARBE	1	299.976	1.383	1.383	0	0	1.383	1.383	0	535	0	0	0	0%
MANCOMUNIDAD DE AGUAS DEL TXINGUDI	1	69.742	23.370	15.691	485	7.194	26.945	23.282	2.722	2.437	8.829	8.343	6.231	2%
ARRATIAKO UDALEN MANKOMUNITATEA	2	11.681	16.124	15.434	160	530	14.722	4.278	10.411	1.704	-712	-872	0	1%
LEA IBARREKO UDAL MANKOMUNITATEA	2	1.879	66.168	30.572	0	35.596	66.276	1.169	65.062	596	1.172	1.172	0	0%
LEA-ARTIBAIKO AMANKOMUNAZGOA	2	26.514	9.685	9.084	46	554	9.495	275	9.212	313	402	355	215	0%
M. DE MUNICIPIOS DE LAS ENCARTACIONES	2	29.623	9.981	9.629	334	18	10.597	3.640	6.957	-461	919	584	1.677	3%
MANC. MATADERO COMARCAL TOLOSA	2	95.578	61	61	0	0	69	0	0	242	8	8	201	0%
MANCOMUNIDAD DEL ALTO DEBA	2	63.080	9.614	9.170	8	427	10.487	2.669	7.782		1.117	1.109		0%
TXORIERRIKO MANKOMUNITATEA	2	16.579	14.243	13.668	0	535	14.069	730	13.289	3.632	362	362	0	0%
UROLA KOSTAKO UDAL ELKARTEA	2	36.311	4.743	4.583	0	161	4.718	223	4.480	1.211	136	136	0	0%
CONSORCIO ESTRIBACIONES DEL GORBEA	3	5.873	2.293	2.293	0	0	2.797	0	2.694	3.786	504	504	0	0%
LABE ERRETZAILEAREN AMANKOMUNAZGOA	3	20.769	2.104	2.030	0	75	2.618	624	1.991	1.269	588	588	0	0%
M. MUNIC. TRAT.BAS. Y RSU. MARG.IZDA.NERVION	3	271.227	2.005	1.856	0	1	2.016	0	2.011	101	11	11	0	0%
MANCOMUNIDAD DE SAN MARCOS	3	299.976	1.572	1.398	99	75	1.659	987	662	113	252	152	692	6%
MANCOMUNIDAD DEL BAJO DEBA	3	74.425	8.491	7.837	279	376	8.165	532	7.607		78	-200		4%
MANCOMUNIDAD TOLOSALDEA	3	56.918	9	9	0	0	20	5	14	11	11	11	0	0%
M. PRO MINUSV. PSIQUICOS TALLER RANZARI	4	102.460	2.948	2.809	24	115	3.119	1.714	1.405	216	-9	-33	0	1%
MANCOMUNIDAD DE LA MERINDAD DE DURANGO	4	52.267	8.018	7.840	0	161	9.572	220	9.299	720	1.723	1.723	0	0%
MANCOMUNIDAD DE SERV. SOCIALES BUSTURIALDEA	4	25.566	6.662	5.587	0	1.074	5.911	244	5.633	1.765	-295	-295	0	0%
MANCOMUNIDAD SAIAZ	4	1.503	11.074	10.521	553	0	9.675	1.188	8.488		-846	-1.399		6%
MANCOMUNIDAD SERVICIOS URIBE KOSTA	4	21.687	5.816	5.732	0	53	5.791	363	5.382	2.256	-68	-68	0	0%
CUADRILLA DE AIALA	5	33.575	2.974	2.902	0	72	3.026	0	3.025	575	26	26	0	0%
CUADRILLA DE AÑANA	5	5.961	20.663	15.035	2	5.626	29.088	2.008	26.955	15.706	11.449	11.447	0	0%
CUADRILLA DE CAMPEZO	5	3.109	33.734	30.944	2	2.788	33.557	5.021	28.301	7.712	192	190	0	0%
CUADRILLA DE LAGUARDIA-RIOJA ALAVESA	5	9.697	14.659	13.460	1	986	17.615	280	16.975	7.714	3.074	3.073	0	0%
CUADRILLA DE SALVATIERRA	5	8.745	11.740	11.412	0	328	11.737	0	9.530	1.775	-2.130	-2.130	0	0%
CUADRILLA DE ZUIA	5	6.981	8.872	8.613	0	259	8.775	152	8.594	1.828	86	86	0	0%
CONS. EDUC. COMP. Y FORM. OCUP DE BIZKAIA	6	358.467	231	227	0	2	159	5	147	94	-72	-72	0	0%
CONS. EDUC. COMP. Y FORM. OCUP DE GIPUZKOA	6	178.229	429	429	0	0	436	0	428	156	6	6	0	0%
CONS. EDUC. COMP. Y FORM. OCUP DE VITORIA -GASTEIZ	6	216.527	571	571	0	0	714	0	711	168	143	143	0	0%

IV.8 RATIOS FINANCIEROS DE LAS ENTIDADES SUPRAMUNICIPALES PARA EL EJERCICIO 1998, EN PTAS./HABITANTE

ENTIDAD	ACTIVIDAD	POBLACION ASISTIDA	GASTO TOTAL	GASTO FUNC	CARGA FINANC	INVERSION	INGRESO TOTAL	PRES FISCAL	ING SUBV	REMAN TESOR	AHORRO BRUTO	AHORRO NETO	DEUDA	%CARGA FINANC
CONS. ESCUELA MUSICA JESUS GURIDI	6	216.527	1.523	1.490	0	32	1.600	83	1.373	77	-35	-35	0	0%
DEBATE UDAL EUSKALTEGIEN MANKOMUNITATEA	6	20.644	2.179	2.162	1	16	2.091	175	1.915	45	-72	-72	0	0%
ENKARTERRIKO UDAL EUSKALTEGIKO MANKOMUNITATEA	6	13.452	3.009	2.948	0	14	3.011	497	2.467	161	16	16	0	0%
MANCOMUNIDAD LEINTZ UDAL EUSKALTEGIA	6	9.962	3.360	3.314	0	46	3.540	545	2.990	1.050	226	226	0	0%
URRETXU-ZUMARRAGA UDAL EUSKALTEGIA	6	16613	2.357	2.347	0	10	2.367	326	2.041	260	21	21	0	0%
ENIRIO-ARALARKO MANKOMUNITATEA	7	33.637	1.713	304	298	1.111	1.297	98	886		71	-226		79%
PARZONERIA DE GIPUZKOA	7	4.843	897	71	0	826	330	0	0	210	259	259	0	0%
PARZONERIA GENERAL GIPUZKOA Y ALAVA	7	7.087	7.715	4.372	0	3.344	6.846	0	1.790	1.424	684	684	0	0%
CONS. PREV. EXTING. INCEND. Y SALVAMENTO (SPEIS)	8	33.575	4.648	4.414	0	234	4.653	34	4.583	255	-12	-12	0	0%
MANCOMUNIDAD UROLA GARAIA	8	26.276	6.989	3.311	340	3.338	7.273	14	7.257	-775	1.298	957	6.279	7%
CONSORCIO TRANSPORTES DE BIZKAIA	9	781.342	33.151	324	22.375	7.968	25.332	269	18.430	8.442	8.358	-14.017	79.684	258%

IV.9 RESUMEN DE LAS LIQUIDACIONES DE LOS AYUNTAMIENTOS DEL EJERCICIO 1998

AYUNTAMIENTO	TERRITORIO	POBLACION	PRESUPUES	GASTO CORRIENTE	GASTO CAPITAL	GASTO OPERAC. FINANCIER.	INGRESOS CORRIENTES	INGRESOS CAPITAL	INGRESOS OPERAC. FINANCIER.	REMANENTE TESORERIA 31-12-98	REMANENTE GASTOS GENERALES 31-12-98	DEUDA 31/12/98
OREXA	GIP	80	33.792	14.419	17.829	100	31.295	0	0	823	823	0
BALIARRAIN	GIP	84	60.467	11.277	7.410	0	25.925	443	0	80.232	80.232	0
ARAKALDO	BIZ	92	28.639	18.764	1.580	852	26.639	611	0	28.289	21.684	0
ALTZAGA	GIP	97	76.000	12.967	35.596	0	27.966	13.812	0	29.112	29.112	0
GUIZABURUAGA	BIZ	131	77.835	21.561	49.422	4.529	41.406	33.344	0	2.452	2.452	0
GAINTZA	GIP	132	46.042	21.456	17.815	257	32.746	0	0	7.838	5.643	219
ZALDUONDO	AL	132	26.992	12.907	8.898	0	17.890	1.873	0	13.748	13.748	0
LARRAUL	GIP	136	77.600	17.033	27.916	0	33.500	12.436	0	44.860	44.860	0
ARMIÑÓN	AL	145	26.771	10.191	12.489	0	19.676	14.224	0	38.571	36.836	0
GAZTELU	GIP	148	38.805	17.684	13.555	0	39.013	0	0	23.436	23.436	0
ORENDAIN	GIP	150	70.440	19.167	38.440	0	29.979	8.371	30.000	15.304	15.304	30.000
MUTILOA	GIP	158	46.325	24.713	19.028	0	39.170	1.430	5.000	8.242	8.242	57.475
ARAMA	GIP	158	41.400	15.537	3.594	0	35.978	0	0	74.964	74.964	0
UBIDE	BIZ	163	167.002	24.379	11.941	1.121	28.800	14.205	0	6.935	6.935	0
BEIZAMA	GIP	163	104.262	41.109	33.798	0	70.285	6.116	0	30.065	30.065	0
LEZA	AL	172	44.005	25.541	8.382	2.971	33.747	4.165	0	9.339	9.278	15.795
AÑANA	AL	185	78.687	18.528	26.987	4.144	27.123	22.632	3.000	6.004	4.293	3.000
KRIPAN	AL	187	59.907	12.930	25.713	2.935	23.011	17.041	2.092	6.117	6.117	4.734
LAGRÁN	AL	195	61.189	12.980	12.639	400	24.625	9.651	0	9.231	9.150	0
NAVARIDAS	AL	217	29.294	22.219	1.038	3.426	29.508	320	0	1.218	1.218	32.468
MURUETA	BIZ	221	61.496	21.096	24.285	1.051	43.334	9.100	0	17.730	17.730	736
ELDUAIN	GIP	221	61.560	17.158	19.536	0	39.263	13.826	0	33.793	33.793	0
ELBURGO	AL	231	161.221	19.336	94.611	0	86.169	44.808	63	70.322	61.124	0
ZERAIN	GIP	236	71.038	41.292	19.781	4.476	37.220	30.770	0	9.525	9.525	12.806
NABARNIZ	BIZ	236	89.214	20.768	14.623	1.623	51.641	11.203	0	53.842	53.842	0
GARAY	BIZ	240	73.621	18.795	13.961	1.273	47.180	6.180	0	45.583	45.583	0
PEÑACERRADA-URIZAHARRA	AL	243	36.777	12.038	3.787	0	22.779	736	0	26.401	26.390	0
YÉCORA	AL	252	46.514	19.019	19.379	1.504	30.678	9.953	0	7.875	7.875	19.410
LEINTZ-GATZAGA	GIP	254	102.879	42.123	11.402	700	67.972	30.857	0	45.111	23.331	0
ALKIZA	GIP	255	58.093	26.797	3.078	0	38.659	12.360	0	65.122	65.122	0
ABALTZISKETA	GIP	265	84.545	19.961	15.080	0	42.235	6.238	0	52.766	52.766	0
EREÑO	BIZ	266	57.105	25.756	25.585	1.670	38.751	5.545	0	4.324	4.324	0
ARANTZAZU	BIZ	270	49.149	23.853	7.075	1.920	30.008	9	0	12.863	12.863	7.994

IV.9 RESUMEN DE LAS LIQUIDACIONES DE LOS AYUNTAMIENTOS DEL EJERCICIO 1998

AYUNTAMIENTO	TERRITORIO	POBLACION	PRESUPUESTO	GASTO CORRIENTE	GASTO CAPITAL	GASTO OPERAC. FINANCIERAS	INGRESOS CORRIENTES	INGRESOS CAPITAL	INGRESOS OPERAC. FINANCIERAS	REMANENTE TESORERIA 31-12-98	REMANENTE GASTOS GENERALES 31-12-98	DEUDA 31/12/98
IZURTZA	BIZ	273	63.665	43.847	13.278	2.729	55.047	4.904	0	36.443	36.443	9.548
ALBIZTUR	GIP	288	52.262	20.664	32.434	0	60.933	0	0	27.039	27.039	9.436
MOREDA DE ALAVA	AL	289	38.858	17.821	14.309	4.918	28.001	5.532	2.000	1.543	1.543	2.000
BELAUNTZA	GIP	295	88.149	33.901	53.443	797	77.667	9.720	0	698	698	8.505
LANESTOSA	BIZ	296	66.475	23.290	20.291	0	40.781	7.593	0	16.805	16.805	0
HERNIALDE	GIP	302	56.697	18.825	34.802	1.728	38.698	1.026	20.000	6.012	6.012	23.681
SAMANIEGO	AL	305	87.647	29.983	12.229	5.234	38.556	30.428	0	22.444	20.606	37.941
ADUNA	GIP	308	143.422	42.467	100.954	0	91.324	21.221	22.740	18.330	18.330	22.740
FRUIZ	BIZ	314	68.547	32.588	14.052	6.637	46.451	13.322	0	20.272	20.272	16.931
MENDATA	BIZ	322	72.564	32.985	20.912	1.980	55.063	8.892	0	35.824	35.824	803
ALTZO	GIP	330	66.429	35.599	24.277	0	51.781	827	0	18.169	18.169	2.265
SUKARRIETA	BIZ	330	87.312	45.802	19.155	2.013	59.659	7.162	0	29.655	29.655	0
BAÑOS DE EBRO	AL	334	91.385	28.694	28.532	1.658	41.509	18.183	0	10.879	10.879	1.239
VILLABUENA DE ALAVA	AL	339	140.863	24.390	83.512	1.199	41.042	51.652	0	780	780	1.198
MENDEXA	BIZ	341	56.085	37.973	12.498	4.662	52.842	2.300	0	914	914	0
ELVILLAR	AL	352	111.935	37.722	10.252	3.709	49.357	3.121	0	11.184	10.381	16.923
LEABURU	GIP	356	63.460	30.092	30.967	0	46.897	14.870	0	11.359	11.359	0
KORTEZUBI	BIZ	357	48.286	24.320	18.655	1.738	53.058	17.403	0	62.722	62.722	0
HARANA	AL	358	32.644	14.635	12.312	2.338	24.093	9.598	0	17.009	16.692	9.000
KUARTANGO	AL	362	51.062	31.825	9.094	0	37.425	2.735	0	36.266	36.152	0
ZAMBRANA	AL	366	144.634	20.432	88.565	0	29.559	66.211	0	1.714	1.533	0
AMOROTO	BIZ	370	98.805	31.912	33.142	3.882	59.098	9.765	0	2.029	2.029	10.728
IKAZTEGIETA	GIP	379	54.031	42.616	3.601	2.200	56.663	224	0	32.333	32.333	6.017
MORGA	BIZ	381	87.892	34.181	35.791	2.181	51.194	20.144	0	6.092	6.092	0
ARRATZU	BIZ	390	69.758	22.696	28.227	1.193	38.318	22.543	0	29.313	29.313	0
MUNITIBAR-ARBATZEGI GERRIKAITZ	BIZ	394	69.715	39.745	26.090	2.258	51.013	17.130	0	3.765	3.765	0
AJANGIZ	BIZ	401	61.476	39.690	20.230	1.518	65.734	9.717	0	26.308	26.308	0
BERANTEVILLA	AL	406	39.926	19.683	6.633	5.191	38.367	0	191	47.180	47.110	382
BIDEGOYAN	GIP	414	67.977	35.020	23.672	6.046	56.628	1.572	0	3.839	3.839	6.346
IRURAIZ- GAUNA	AL	417	62.100	37.221	6.276	0	35.428	2.696	0	12.489	12.489	0
GABIRIA	GIP	436	47.800	28.244	16.403	0	50.025	975	0	12.545	12.545	0
ERRIGOITI	BIZ	452	144.378	42.619	80.508	2.008	60.998	56.387	0	-493	-493	0
ARRIETA	BIZ	472	78.376	24.251	29.009	2.117	50.674	13.850	0	13.874	13.874	0

IV.9 RESUMEN DE LAS LIQUIDACIONES DE LOS AYUNTAMIENTOS DEL EJERCICIO 1998

AYUNTAMIENTO	TERRITORIO	POBLACION	PRESUPUES	GASTO CORRIENTE	GASTO CAPITAL	GASTO OPERAC. FINANCIER.	INGRESOS CORRIENTES	INGRESOS CAPITAL	INGRESOS OPERAC. FINANCIER.	REMANENTE TESORERIA 31-12-98	REMANENTE GASTOS GENERALES 31-12-98	DEUDA 31/12/98
MAÑARIA	BIZ	476	64.410	47.560	10.982	4.838	66.158	3.930	0	15.729	15.729	1.357
MEÑAKA	BIZ	476	62.002	39.794	16.134	3.483	48.987	9.703	0	2.184	2.184	5.172
ELANTXOBE	BIZ	484	81.921	44.639	25.709	2.807	53.560	24.297	0	7.531	7.531	7.231
RIBERA BAJA	AL	499	116.048	68.983	27.130	1.643	80.203	26.089	67	20.336	20.101	16.165
IBARRANGELU	BIZ	517	118.983	82.009	20.952	2.549	100.530	9.434	0	24.478	24.478	0
RIBERA ALTA	AL	518	133.475	31.854	37.537	0	46.576	12.659	0	11.286	11.140	0
TRUCIOS-TURTZIOZ	BIZ	530	114.228	56.400	46.330	2.061	91.069	17.324	0	52.262	52.262	1.425
EZKIO-ITSASO	GIP	537	101.550	76.777	15.998	1.222	99.225	4.363	1.222	14.074	14.074	469
AIZARNAZABAL	GIP	543	117.043	53.903	16.849	10.485	88.433	5.752	3.480	21.350	21.350	
BERNEDO	AL	548	158.127	37.343	24.829	0	52.699	16.325	0	96.372	70.647	0
BERROBI	GIP	552	74.697	34.195	35.603	0	64.017	149	0	16.837	16.837	0
MARURI-JATABE	BIZ	582	133.492	45.614	69.387	7.232	70.613	14.799	8.000	11.960	8.363	41.441
BARRUNDIA	AL	586	154.932	44.401	18.356	0	61.235	25.952	88	45.069	38.525	0
ARTEA	BIZ	595	98.636	62.756	20.313	3.677	69.926	25.481	0	8.278	7.873	47.591
ITSASONDO	GIP	609	103.866	47.008	47.169	200	65.028	0	20.000	11.848	11.848	20.110
ISPASTER	BIZ	615	113.894	61.359	34.932	2.547	72.739	20.970	0	1.011	1.011	0
LIZARTZA	GIP	621	67.081	47.121	13.701	3.068	66.420	0	0	2.890	2.890	19.842
ERREZIL	GIP	638	85.209	43.178	24.134	4.663	58.616	12.750	0	2.523	2.523	38.273
AULESTI	BIZ	643	85.520	51.400	23.840	5.802	64.983	8.991	6.903	785	785	15.740
ARCENTALES	BIZ	644	135.021	53.306	67.347	4.426	85.504	15.378	25.000	8.497	8.497	28.502
LANCIEGO	AL	645	160.685	76.532	47.219	3.434	89.586	60.301	914	49.591	35.345	13.191
ARRAIA-MAEZTU	AL	692	97.672	54.386	26.919	0	59.777	10.692	0	78.817	77.752	0
SAN MILLÁN	AL	700	85.859	54.854	2.444	0	80.964	466	0	105.377	103.186	0
ARRANKUDIAGA	BIZ	740	108.305	73.599	12.008	10.992	84.171	6.243	0	3.299	3.192	22.722
IRURA	GIP	745	120.792	83.976	22.977	10.630	119.514	3.035	475	5.649	5.649	77.567
ARRAZUA-UBARRUNDIA	AL	761	119.094	42.184	36.097	0	71.525	17.605	1.324	84.309	84.309	0
GALDAMES	BIZ	780	211.901	56.218	119.595	7.078	124.728	60.519	0	23.141	23.141	19.309
ETXEBARRIA	BIZ	793	90.463	54.148	25.038	7.109	80.304	4.888	0	10.107	10.107	20.229
OKONDO	AL	810	183.927	136.934	31.661	6.220	174.512	15.739	0	16.373	7.262	35.155
GAUTEGIZ ARTEAGA	BIZ	811	105.413	43.166	25.637	2.246	72.144	12.850	0	31.207	31.207	0
EA	BIZ	813	128.529	58.979	55.480	3.367	95.092	11.348	9.000	38.200	36.895	9.454
URKABUSTAIZ	AL	821	124.128	77.976	34.684	3.273	96.337	22.620	0	4.994	3.842	26.092
LAPUEBLA DE LABARCA	AL	864	336.600	67.383	36.611	5.590	99.139	50.078	0	54.977	54.937	57.100

IV.9 RESUMEN DE LAS LIQUIDACIONES DE LOS AYUNTAMIENTOS DEL EJERCICIO 1998

AYUNTAMIENTO	TERRITORIO	POBLACION	PRESUPUES	GASTO CORRIENTE	GASTO CAPITAL	GASTO OPERAC. FINANCIER.	INGRESOS CORRIENTES	INGRESOS CAPITAL	INGRESOS OPERAC. FINANCIER.	REMANENTE TESORERIA 31-12-98	REMANENTE GASTOS GENERALES 31-12-98	DEUDA 31/12/98
LEMOIZ	BIZ	877	136.012	68.971	27.009	6.091	118.366	23.475	0	72.877	61.475	28.291
VALDEGOVÍA	AL	896	237.644	100.660	31.819	31.500	168.660	149.871	1.794	176.558	31.128	18.500
LANTARÓN	AL	901	158.556	102.963	22.501	586	117.642	8.679	566	40.862	40.792	1.430
ELCIEGO	AL	909	264.886	87.539	65.152	2.564	136.966	26.743	5.650	26.712	26.199	19.455
LAUKIZ	BIZ	919	135.364	85.115	27.820	4.003	92.284	14.128	0	18.480	9.829	5.037
ZEBERIO	BIZ	929	183.869	71.750	42.014	36.117	114.810	0	30.000	-20.799	-20.799	58.496
BERASTEGI	GIP	951	99.514	55.768	34.521	0	95.922	5.935	0	102.420	102.420	0
BERRIATÚA	BIZ	955	168.307	61.676	55.276	8.639	94.021	12.290	0	23.227	23.227	36.614
FORUA	BIZ	979	122.633	60.175	19.511	2.052	98.964	9.880	0	60.069	27.512	0
ELGETA	GIP	984	298.917	94.589	146.978	33.417	144.517	169.858	0	40.697	18.505	99.426
OLABERRIA	GIP	985	213.716	102.861	93.965	0	179.540	30.876	0	205.450	205.450	619
BEDIA	BIZ	988	121.398	65.613	40.205	4.783	106.419	2.378	0	-3.840	-3.840	23.784
AMEZKETA	GIP	1.006	110.733	56.121	36.008	7.247	111.303	10.211	0	95.950	95.950	213
OTXANDIO	BIZ	1.018	189.036	68.754	31.204	4.650	100.056	15.224	0	760	760	17.848
GAMIZ-FIKA	BIZ	1.022	106.613	53.863	47.231	5.274	104.078	3.340	0	15.409	15.409	8.138
AREATZA	BIZ	1.049	284.885	94.695	119.571	7.102	116.317	108.979	8.000	6.742	4.501	43.904
DIMA	BIZ	1.050	183.741	86.052	76.204	10.273	98.668	23.722	15.000	6.501	6.501	91.533
CAMPEZO	AL	1.073	151.741	67.060	32.549	3.789	85.928	43.092	0	66.403	66.403	4.378
BARRIKA	BIZ	1.076	166.750	71.936	56.829	2.719	102.575	13.433	0	35.048	22.696	22.408
MALLABIA	BIZ	1.079	241.198	88.574	73.901	6.534	170.231	14.250	0	77.950	77.950	12.454
ZIGOITIA	AL	1.132	205.087	87.314	59.384	0	148.851	11.539	367	43.623	43.623	0
ZEANURI	BIZ	1.160	235.902	104.118	36.058	36.545	150.623	14.441	25.040	17.191	17.191	65.625
ZIERBENA	BIZ	1.170	230.958	113.227	63.406	26.836	194.924	19.091	0	42.521	42.521	0
ASTEASU	GIP	1.172	253.804	85.009	94.781	872	145.672	27.171	0	-2.324	-2.324	43.341
ORMAIZTEGI	GIP	1.173	193.609	113.839	74.179	5.262	178.842	11.032	305	-196	-196	42.273
GATIKA	BIZ	1.177	173.440	86.545	21.710	44.007	137.520	5.264	12.000	24.098	13.239	24.386
LABASTIDA	AL	1.177	654.220	109.613	260.845	0	192.060	225.089	44.686	142.864	121.608	46.340
ALEGRIA-DULANTZI	AL	1.259	349.172	129.136	137.558	12.455	198.521	114.781	276	54.222	53.666	18.664
SEGURA	GIP	1.263	134.604	93.794	24.061	13.121	119.520	6.247	0	2.948	2.948	59.842
MENDARO	GIP	1.284	207.880	99.478	90.378	5.987	133.037	10.351	0	9.803	9.803	85.137
ZEGAMA	GIP	1.312	158.154	95.290	16.753	8.811	134.223	26.905	0	60.644	60.644	69.807
ARTZINIEGA	AL	1.317	411.741	125.116	82.942	5.860	185.347	53.105	20.640	72.651	71.282	44.002
LEGUTIANO	AL	1.324	487.950	157.577	133.455	0	264.874	5.953	0	93.730	93.471	0

IV.9 RESUMEN DE LAS LIQUIDACIONES DE LOS AYUNTAMIENTOS DEL EJERCICIO 1998

AYUNTAMIENTO	TERRITORIO	POBLACION	PRESUPUES	GASTO CORRIENTE	GASTO CAPITAL	GASTO OPERAC. FINANCIER.	INGRESOS CORRIENTES	INGRESOS CAPITAL	INGRESOS OPERAC. FINANCIER.	REMANENTE TESORERIA 31-12-98	REMANENTE GASTOS GENERALES 31-12-98	DEUDA 31/12/98
ARAMAIO	AL	1.365	428.335	132.993	186.586	1.396	201.798	125.987	0	5.729	2.280	2.961
MUXIKA	BIZ	1.387	249.985	97.070	109.690	5.525	146.806	31.425	35.175	64.121	39.676	37.461
LAGUARDIA	AL	1.409	468.636	197.740	221.481	5.129	288.086	143.293	0	55.242	48.233	13.339
LEGORRETA	GIP	1.423	198.232	90.089	72.271	2.297	158.295	1.200	44.000	61.504	61.504	25.010
GORDEXOLA	BIZ	1.463	392.027	238.992	111.838	9.434	323.462	57.158	40	21.875	21.875	32.763
ATXONDO	BIZ	1.488	216.212	117.528	65.288	11.872	160.360	2.858	225	46.869	46.869	61.900
BAKIO	BIZ	1.490	684.067	246.550	189.803	24.519	414.425	55.798	0	11.453	11.453	35.811
ASPARRENA	AL	1.544	317.420	147.924	68.177	5.943	223.551	28.128	0	46.565	44.736	34.384
ZALDIBIA	GIP	1.550	408.030	113.544	102.885	1.034	159.615	29.142	0	30.872	30.650	4.831
LARRABETZU	BIZ	1.552	218.384	110.470	57.492	4.824	124.019	29.134	0	38.023	38.023	27.935
ATAUN	GIP	1.574	292.165	89.800	60.957	6.387	159.991	68.534	0	113.923	113.923	41.432
ZUIA	AL	1.578	335.203	133.699	140.028	6.550	253.492	59.857	400	62.523	58.949	34.889
ZARATAMO	BIZ	1.614	441.568	148.861	61.813	8.790	201.383	22.308	0	389.244	389.244	28.579
ALEGIA	GIP	1.639	266.527	124.642	58.654	11.093	180.977	12.185	0	83.030	83.030	116.320
AIA	GIP	1.651	346.191	131.452	117.912	3.425	200.742	95.561	0	81.980	81.980	18.641
LOIU	BIZ	1.661	500.992	164.898	91.590	3.904	303.544	28.126	611	322.141	322.141	0
BUSTURIA	BIZ	1.667	190.985	113.545	60.455	9.132	161.043	20.699	0	17.956	17.956	26.722
IRUÑA OKA	AL	1.683	408.132	140.622	154.801	0	198.587	94.616	0	96.786	94.238	0
ANOETA	GIP	1.749	278.681	123.467	58.163	4.565	178.242	0	0	12.127	12.127	7.046
MUNDAKA	BIZ	1.783	275.642	138.760	64.430	5.963	144.202	38.263	0	-21.099	-21.099	2.533
ANTZUOLA	GIP	1.920	334.997	165.094	53.359	14.531	233.830	0	0	69.959	69.959	71.484
OROZKO	BIZ	1.922	297.901	149.682	42.491	19.609	185.957	17.845	0	-8.137	-8.137	102.448
AYALA	AL	2.001	261.575	147.897	31.571	0	164.655	23.289	0	19.597	11.091	0
IDIAZABAL	GIP	2.032	308.993	153.491	87.636	10.034	227.257	25.137	0	80.225	80.225	98.720
LEZAMA	BIZ	2.053	364.765	118.254	96.436	89	160.229	77.964	0	219.803	219.803	823
OYÓN-OION	AL	2.246	485.440	229.273	149.644	5.633	326.584	81.883	11.500	123.118	122.098	41.071
SOPUERTA	BIZ	2.271	277.849	158.424	16.686	17.736	208.279	6.046	0	32.661	32.661	25.833
GETARIA	GIP	2.345	340.793	208.747	68.160	20.391	308.112	40.448	0	21.555	21.555	192.188
LEMOA	BIZ	2.466	668.609	216.491	380.101	532	282.952	94.308	960	79.163	79.163	4.937
ZIZURKIL	GIP	2.660	366.870	220.796	116.049	18.130	315.491	13.725	50.000	25.876	25.876	129.652
URDÚLIZ	BIZ	2.825	316.361	187.068	54.303	14.604	234.009	26.092	0	114.550	91.465	82.209
ALONSOTEGI	BIZ	2.829	428.154	217.989	107.779	9.235	234.077	27.154	7.656	64.327	64.327	84.801
ZALDIBAR	BIZ	2.944	234.694	141.655	24.933	17.752	210.493	11.839	5	44.954	44.954	123.895

IV.9 RESUMEN DE LAS LIQUIDACIONES DE LOS AYUNTAMIENTOS DEL EJERCICIO 1998

AYUNTAMIENTO	TERRITORIO	POBLACION	PRESUPUES	GASTO CORRIENTE	GASTO CAPITAL	GASTO OPERAC. FINANCIER.	INGRESOS CORRIENTES	INGRESOS CAPITAL	INGRESOS OPERAC. FINANCIER.	REMANENTE TESORERIA 31-12-98	REMANENTE GASTOS GENERALES 31-12-98	DEUDA 31/12/98
ZAMUDIO	BIZ	2.953	2.045.030	376.606	419.433	35.510	642.846	32.606	972	1.321.241	1.321.241	52.400
CARRANZA	BIZ	3.081	436.513	283.633	90.107	23.208	353.166	25.156	10.000	-100.715	-100.715	117.748
ZESTOA	GIP	3.182	550.191	261.543	139.001	39.944	326.651	49.083	82.000	105.347	105.347	319.894
ASTIGARRAGA	GIP	3.201	973.386	445.621	347.044	29.517	624.606	47.639	133.081	3.518	3.518	500.427
PLENTZIA	BIZ	3.286	441.748	274.646	67.076	19.702	507.222	0	0	191.535	191.535	109.803
SONDIKA	BIZ	3.694	832.870	335.340	114.490	1.762	490.307	117.020	2.203	386.693	386.693	0
GÓRLIZ	BIZ	3.808	581.045	324.769	96.792	20.571	376.856	111.676	0	133.707	66.940	80.361
SALVATIERRA	AL	3.876	1.031.015	339.551	431.142	11.359	457.931	248.564	17.000	-31.368	-52.489	76.307
ORDUÑA	BIZ	3.882	429.268	213.664	36.398	3.729	307.855	12.710	367	155.092	155.092	42.181
IGORRE	BIZ	3.940	489.101	232.105	147.636	21.709	325.083	34.231	0	84.482	84.482	87.878
ESKORIATZA	GIP	3.987	828.911	274.679	52.294	89.150	499.473	5.386	320	344.414	337.389	1.726
BÉRRIZ	BIZ	4.113	682.004	244.511	143.238	29.355	391.974	327.700	0	374.076	374.076	91.805
UGAO-MIRABALLES	BIZ	4.150	703.067	247.311	284.957	97.903	295.663	126.812	92.512	81.009	81.009	11.618
ORIO	GIP	4.294	661.484	401.434	207.967	13.164	652.531	0	0	113.115	113.115	94.365
SORALUZE-PLACENCIA DE LAS ARMAS	GIP	4.337	487.218	305.706	54.169	34.676	415.769	0	0	136.118	136.118	274.810
IBARRA	GIP	4.380	539.684	237.318	195.434	11.019	379.722	11.542	60.552	103.121	43.121	16.528
IURRETA	BIZ	4.420	750.671	299.159	217.126	15.102	482.620	20.267	892	141.022	137.224	3.700
DERIO	BIZ	4.666	718.896	371.945	198.952	33.764	490.877	161.300	0	210.244	209.650	153.822
BERANGO	BIZ	4.690	953.241	314.767	563.809	15.147	428.528	464.361	0	1.545	1.545	28.881
MARKINA-XEMEIN	BIZ	4.692	583.423	300.611	142.870	41.306	424.840	66.914	330	102.073	102.073	172.609
MUTRIKU	GIP	4.743	529.187	364.412	54.462	31.352	524.527	13.844	0	135.309	135.309	328.893
LAZKAO	GIP	4.847	735.597	318.631	171.051	63.437	507.361	71.874	0	213.734	213.734	86.746
DEBA	GIP	5.032	879.058	563.263	150.243	47.371	701.204	5.654	4.740	145.382	145.382	527.038
USURBIL	GIP	5.282	1.085.491	516.974	459.533	70.311	882.683	0	100.000	8.111	8.111	495.742
URNIETA	GIP	5.295	785.237	652.097	101.698	8.634	718.064	59.223	6.956	51.274	51.274	440.203
VILLABONA	GIP	5.408	979.712	454.800	334.606	42.987	598.387	59.028	118.551	132.026	110.877	647.944
LEZO	GIP	5.798	1.288.594	537.814	496.281	37.566	654.845	78.633	515.853	276.190	122.278	817.969
GÜEÑES	BIZ	5.870	746.350	365.485	156.006	22.493	421.622	23.675	66.531	36.125	36.125	163.122
ARETXABALETA	GIP	5.975	993.185	436.494	161.531	148.680	734.891	107.971	3	315.223	313.875	284.190
MUSKIZ	BIZ	6.123	1.079.242	539.935	253.161	17.379	709.594	220.951	965	354.028	354.028	1.950
URRETU	GIP	6.283	830.440	507.640	134.346	55.663	705.774	38.793	0	77.291	77.291	406.595
ETXEBARRI,ANT. DE S.ESTEBAN	BIZ	6.438	902.537	538.056	73.838	37.935	659.173	35.973	718	21.208	-11.015	348.061
ABADIÑO	BIZ	6.820	790.394	512.259	191.469	52.433	656.269	73.815	4.731	67.978	67.978	135.721

IV.9 RESUMEN DE LAS LIQUIDACIONES DE LOS AYUNTAMIENTOS DEL EJERCICIO 1998

AYUNTAMIENTO	TERRITORIO	POBLACION	PRESUPUES	GASTO CORRIENTE	GASTO CAPITAL	GASTO OPERAC. FINANCIER.	INGRESOS CORRIENTES	INGRESOS CAPITAL	INGRESOS OPERAC. FINANCIER.	REMANENTE TESORERIA 31-12-98	REMANENTE GASTOS GENERALES 31-12-98	DEUDA 31/12/98
BALMASEDA	BIZ	7.106	837.944	482.246	198.084	45.184	574.594	99.017	75.617	26.770	25.840	322.494
ELORRIO	BIZ	7.233	880.562	411.726	200.240	57.179	605.060	130.759	0	182.048	182.048	164.128
LEKEITIO	BIZ	7.466	944.245	560.280	141.689	75.591	681.808	131.754	0	39.602	-28.151	373.046
ZALLA	BIZ	7.582	733.861	495.904	107.281	49.735	642.357	63.765	754	187.024	187.024	32.994
ZUMAIA	GIP	8.305	1.097.169	594.878	268.159	84.618	978.613	9.188	1.783	244.271	244.271	421.814
ORTUELLA	BIZ	8.778	642.791	545.194	23.222	804	666.500	21.848	1.317	187.137	67.674	135.874
ABANTO Y CIÉRVANA-ABANTO ZIERBENA	BIZ	8.812	1.254.794	881.568	105.261	47.515	1.107.875	110.787	999	129.693	129.693	291.696
OIARTZUN	GIP	9.003	1.665.061	777.512	296.104	72.485	1.264.048	21.565	131.650	589.713	589.713	498.029
ORDIZIA	GIP	9.066	1.313.297	786.255	195.391	204.273	1.012.205	30.990	107.697	218.993	58.920	549.969
LEGAZPIA	GIP	9.126	1.399.616	770.722	246.546	248.838	963.546	144.324	90.040	133.416	133.416	1.039.624
AMURRIO	AL	9.753	2.135.277	860.806	321.717	28.666	1.176.289	254.032	1.031	34.866	34.516	268.925
SOPELANA	BIZ	9.815	1.777.857	589.882	301.829	36.101	857.835	259.912	811	1.007.518	616.843	267.630
ONDARROA	BIZ	10.114	972.216	645.489	74.131	36.141	845.743	16.810	1.293	208.294	52.546	366.492
AZKOITIA	GIP	10.231	1.648.587	740.062	472.113	76.234	1.142.867	215.634	0	352.850	352.850	493.111
ZUMARRAGA	GIP	10.330	1.459.394	892.776	158.918	114.281	1.244.440	45.758	500	324.190	324.190	1.416.982
ARRIGORRIAGA	BIZ	10.502	1.161.303	677.700	145.116	47.693	1.008.149	77.005	0	329.199	261.695	97.115
OÑATI	GIP	10.634	2.525.632	1.169.185	900.824	183.363	1.677.619	325.816	192.096	271.201	271.201	1.787.144
ELGOIBAR	GIP	10.869	1.297.748	907.066	135.358	116.625	1.229.351	57.737	1.988	178.597	178.597	995.944
BEASAIN	GIP	12.297	1.802.594	882.763	231.131	84.428	1.424.261	23.350	2.746	494.090	488.774	722.283
VALLE DE TRÁPAGA-TRAPAGARAN	BIZ	12.673	1.669.882	892.769	106.331	30.739	1.694.463	27.645	601.821	1.184.848	387.443	348.933
MUNGIA	BIZ	13.216	1.288.169	778.462	140.011	24.602	1.018.663	21.975	3.745	198.407	198.407	23.039
AZPEITIA	GIP	13.606	2.197.064	1.045.406	434.398	114.166	1.807.291	36.009	2.202	518.391	518.391	403.634
ANDOAIN	GIP	14.371	2.591.552	1.207.444	516.556	114.562	1.561.697	307.074	1.075	709.837	428.334	846.858
HONDARRIBIA	GIP	14.546	2.179.375	1.084.456	693.044	11.534	1.966.133	308.609	8.454	1.316.695	1.236.560	1.022.100
BERGARA	GIP	15.141	2.743.052	1.491.687	499.117	332.456	1.914.961	268.184	401.897	396.271	139.305	1.872.524
GERNIKA-LUMO	BIZ	15.485	2.434.341	1.153.381	412.072	102.503	1.508.919	293.270	151.559	126.406	43.380	563.522
AMOREBIETA-ETXANO	BIZ	16.207	1.901.141	961.334	304.239	109.590	1.426.398	124.050	2.223	805.337	621.971	385.359
BERMEO	BIZ	16.989	1.646.651	1.021.140	295.029	118.093	1.445.351	348.150	0	272.337	272.337	561.350
PASAIA	GIP	17.255	2.742.908	1.551.415	409.167	162.792	1.994.314	256.528	197.890	537.074	217.471	1.707.751
ERMUA	BIZ	17.334	3.098.963	1.296.916	392.655	363.331	1.914.186	148.929	538.666	894.055	119.275	1.784.313
LASARTE-ORIA	GIP	17.750	3.098.213	1.640.132	344.303	174.960	2.195.018	104.719	200	385.922	367.761	1.447.415
TOLOSA	GIP	18.066	3.235.632	1.771.709	403.611	287.969	2.739.293	71.842	303	785.148	142.772	1.135.071
HERNANI	GIP	18.787	3.304.990	1.514.361	547.912	224.921	2.052.157	150.111	299.950	872.532	425.690	1.457.053

IV.9 RESUMEN DE LAS LIQUIDACIONES DE LOS AYUNTAMIENTOS DEL EJERCICIO 1998

AYUNTAMIENTO	TERRITORIO	POBLACION	PRESUPUES	GASTO CORRIENTE	GASTO CAPITAL	GASTO OPERAC. FINANCIER.	INGRESOS CORRIENTES	INGRESOS CAPITAL	INGRESOS OPERAC. FINANCIER.	REMANENTE TESORERIA 31-12-98	REMANENTE GASTOS GENERALES 31-12-98	DEUDA 31/12/98
LLODIO	AL	19.694	3.189.201	1.844.092	200.330	288.431	2.931.717	304.005	3.633	1.669.527	1.442.169	462.156
ZARAUTZ	GIP	19.716	3.492.026	1.740.850	864.450	126.411	2.409.499	191.726	38.285	902.701	869.531	729.691
ERANDIO	BIZ	23.207	2.309.755	1.747.432	107.431	152.627	2.176.036	110.851	1.380	266.876	266.876	1.413.429
ARRASATE	GIP	24.185	3.783.119	1.864.414	709.348	282.427	2.613.563	216.406	9.951	751.935	718.589	1.671.301
DURANGO	BIZ	24.260	2.354.617	1.391.372	409.944	344.789	2.075.544	161.221	0	366.673	366.673	700.000
LEIOA	BIZ	27.308	3.463.329	1.810.058	603.381	87.446	2.557.237	388.344	168	1.191.233	1.191.233	120.853
GALDAKAO	BIZ	29.418	3.446.532	1.859.914	421.449	221.182	2.760.240	55.976	9.991	1.172.914	793.796	725.187
EIBAR	GIP	29.747	4.392.654	2.289.316	418.760	340.216	3.381.049	216.991	10.766	1.018.569	960.931	2.380.445
SESTAO	BIZ	33.732	3.959.499	2.783.737	238.162	237.437	3.395.143	23.587	5.293	743.586	741.151	1.020.219
RENTERÍA	GIP	39.376	5.951.964	3.512.157	1.343.478	340.828	4.132.755	547.099	674.810	725.530	311.529	3.237.092
BASAURI	BIZ	48.107	5.759.718	3.084.791	1.253.574	373.378	4.226.778	546.810	561.171	1.222.040	723.295	2.534.603
SANTURTZI	BIZ	48.962	5.078.311	3.335.182	411.352	356.828	4.108.858	457.929	137.917	400.560	104.969	1.744.497
PORTUGALETE	BIZ	53.498	7.183.502	3.385.502	368.853	1.844.886	4.103.246	194.173	2.175.176	788.886	-22.530	2.307.434
IRUN	GIP	55.196	10.718.507	4.170.197	2.046.039	881.676	6.417.733	522.680	332.723	3.601.412	3.457.631	3.127.027
GETXO	BIZ	82.974	8.750.854	6.149.754	799.763	475.353	7.239.433	779.973	305.646	628.893	543.303	2.997.708
BARAKALDO	BIZ	98.649	13.326.913	7.265.710	1.379.020	667.818	8.115.372	607.164	25.316	161.813	-545.218	2.438.267
DONOSTIA-SAN SEBASTIÁN	GIP	178.229	34.094.173	19.047.065	6.413.267	2.509.569	25.262.760	1.815.916	1.660.000	2.657.880	2.657.880	22.039.550
VITORIA-GASTEIZ	AL	216.527	45.466.180	21.496.077	6.922.581	540.101	29.696.747	4.127.154	832.426	13.287.724	13.160.918	7.305.458
BILBAO	BIZ	358.467	55.980.059	37.497.942	10.053.142	7.195.298	47.038.385	3.224.679	6.558.054	0	0	34.426.035

IV.10 RESUMEN DE LAS LIQUIDACIONES DE LAS ENTIDADES SUPRAMUNICIPALES DEL EJERCICIO 1998

ENTIDAD	ACTIVIDAD	POBLACION ASISTIDA	PRESUPUES	GASTO CORRIENTE	GASTO CAPITAL	GASTO OPERACION FINANCIER.	INGRESOS CORRIENTES	INGRESOS CAPITAL	INGRESOS OPERACION FINANCIER.	REMANENTE TESORERIA 31-12-98	REMANENTE GASTOS GENERALES 31-12-98	DEUDA 31/12/98
CONS. AGUAS BILBAO BIZKAIA	1	937.195	17.684.947	6.054.894	7.442.120	972.000	9.362.562	3.582.439	385.625	3.279.521	2.075.279	5.555.000
CONS. AGUAS BUSTURIALDEA	1	25.200	606.062	181.903	222.618	611	274.258	125.808	122	371.515	319.068	0
CONS. AGUAS MERINDAD DE DURANGO	1	52.267	567.729	361.373	15.123	0	446.329	6.581	0	62.661	62.661	0
CONSORCIO DE AGUAS DE GIPUZKOA	1	301.598	4.467.977	20.582	2.046.928	0	1.748.298	0	350.000	176.154	176.154	350.000
MANCOMUNIDAD DE AGUAS DEL AÑARBE	1	299.976	414.866	414.865	0	0	414.899	0	0	160.479	160.479	0
MANCOMUNIDAD DE AGUAS DEL TXINGUDI	1	69.742	2.118.822	1.113.187	501.731	14.954	1.710.020	105.336	63.826	169.971	169.971	434.593
ARRATIAGO UDALAN MANKOMUNITATEA	2	11.681	200.171	180.391	6.188	1.766	171.968	0	0	19.899	19.899	0
LEA IBARREKO UDAL MANKOMUNITATEA	2	1.879	144.100	57.445	66.884	0	59.648	64.884	0	1.120	1.120	0
LEA-ARTIBAIKO AMANKOMUNAZGOA	2	26.514	282.442	241.293	14.698	795	251.510	246	0	8.306	8.306	5.706
M. DE MUNICIPIOS DE LAS ENCARTACIONES	2	29.623	296.987	288.636	525	6.520	312.460	1.460	0	-13.668	-13.668	49.676
MANC. MATADERO COMARCAL TOLOSA	2	95.578	6.969	5.789	0	0	6.563	0	0	23.116	23.116	19.205
MANCOMUNIDAD DEL ALTO DEBA	2	63.080	725.654	578.563	26.923	993	648.904	12.412	221	77.349	40.983	1.236
TXORIERRIKO MANKOMUNITATEA	2	16.579	241.535	226.595	8.874	661	232.593	0	661	60.212	60.212	0
UROLA KOSTAKO UDAL ELKARTEA	2	36.311	188.642	166.398	5.839	0	171.326	0	0	43.961	38.823	0
CONSORCIO ESTRIBACIONES DEL GORBEA	3	5.873	16.212	13.466	0	0	16.424	0	0	22.235	22.235	0
LABE ERRETZAILEAREN AMANKOMUNAZGOA	3	20.769	47.535	42.151	1.549	0	54.366	0	0	26.353	26.353	0
M., MUNIC. TRAT.BAS. Y RSU. MARG.IZDA.NERVION	3	271.227	562.086	503.518	360	40.000	506.548	40.246	0	27.283	27.283	0
MANCOMUNIDAD DE SAN MARCOS	3	299.976	489.771	431.254	22.359	18.069	495.021	2.750	0	33.768	33.768	207.450
MANCOMUNIDAD DEL BAJO DEBA	3	74.425	682.945	587.292	27.975	16.710	589.091	18.568	0	69.490	65.704	64.379
MANCOMUNIDAD TOLOSALDEA	3	56.918	3.930	512	0	0	1.119	0	0	607	607	0
M. PRO MINUSV. PSIQUICOS TALLER RANZARI	4	102.460	351.398	289.540	11.825	675	286.832	32.700	0	22.175	22.175	0
MANCOMUNIDAD DE LA MERINDAD DE DURANGO	4	52.267	461.220	409.793	8.399	881	499.870	246	198	37.616	35.258	0
MANCOMUNIDAD DE SERV. SOCIALES BUSTURIALDEA	4	25.566	184.153	142.841	27.468	0	135.297	15.816	0	45.128	45.128	0
MANCOMUNIDAD SAIAZ	4	1.503	17.668	16.644	0	0	14.542	0	0	-862	-862	0
MANCOMUNIDAD SERVICIOS URIBE KOSTA	4	21.687	176.042	124.319	1.159	661	122.845	2.089	661	48.931	48.931	0
CUADRILLA DE AIALA	5	33.575	108.974	97.432	2.418	0	98.313	3.281	0	19.315	7.098	0
CUADRILLA DE AÑANA	5	5.961	196.375	89.635	33.536	0	157.869	15.523	0	93.623	56.600	0
CUADRILLA DE CAMPEZO	5	3.109	113.517	96.211	8.669	0	96.802	7.528	0	23.978	22.305	0
CUADRILLA DE LAGUARDIA-RIOJA ALAVESA	5	9.697	172.035	130.536	9.561	2.054	160.336	10.478	0	74.802	70.541	0
CUADRILLA DE SALVATIERRA	5	8.745	130.678	99.795	2.867	0	81.170	2.867	18.601	15.524	15.468	0
CUADRILLA DE ZUIA	5	6.981	65.666	60.124	1.811	0	60.725	530	0	12.759	8.368	0
CONS. EDUC. COMP. Y FORM. OCUP DE BIZKAIA	6	358.467	107.968	81.496	559	576	55.711	0	1.436	33.853	32.756	0
CONS. EDUC. COMP. Y FORM. OCUP DE GIPUZKOA	6	178.229	81.500	76.549	0	0	77.628	0	0	27.734	27.734	0
CONS. EDUC. COMP. Y FORM. OCUP DE VITOR.-GAST.	6	216.527	131.002	123.617	0	0	154.580	0	92	36.444	35.773	0
CONS. ESCUELA MUSICA JESUS GURIDI	6	216.527	341.727	322.713	7.020	0	315.209	0	31.160	16.636	16.636	0
DEBABA UDAL EUSKALTEGIEN MANKOMUNITATEA	6	20.644	45.497	44.653	326	0	43.158	0	0	926	926	0
ENKARTERRIKO UDAL EUSKALTEGIKO MANKOMUNIT.	6	13.452	40.840	39.656	186	632	39.874	0	632	2.161	2.161	0
MANCOMUNIDAD LEINTZ UDAL EUSKALTEGIA	6	9.962	33.738	33.016	457	0	35.270	0	0	10.463	10.463	0
URRETXU-ZUMARRAGA UDAL EUSKALTEGIA	6	16.613	39.317	38.984	174	0	39.329	0	0	4.325	4.325	0
ENIRIO-ARALARKO MANKOMUNITATEA	7	33.637	49.150	10.249	37.368	10.000	12.634	20.987	10.000	7.462	7.462	0
PARZONERIA DE GIPUZKOA	7	4.843	4.350	346	4.000	0	1.599	0	0	1.018	1.018	0
PARZONERIA GENERAL GIPUZKOA Y ALAVA	7	7.087	58.017	30.982	23.696	0	35.831	12.684	0	10.094	10.094	0
CONS. PREV. EXTIN. INCEND. Y SALVAMENT. (SPEIS)	8	33.575	159.844	148.204	7.858	0	147.797	7.858	567	8.547	-536	0
MANCOMUNIDAD UROLA GARAIA	8	26.276	195.967	95.944	87.698	0	121.099	70.000	0	14.634	14.634	200.000
CONSORCIO TRANSPORTES DE BIZKAIA	9	781.342	32.551.754	4.737.717	6.225.881	14.938.642	6.783.074	8.006.937	5.002.627	6.596.135	4.053.645	62.260.250

ALEGACIONES DEL AYUNTAMIENTO DE ZARATAMO

I. CONSIDERACIÓN PREVIA

Se ha recibido el pasado 30 de noviembre, registrado de entrada con el número 817, escrito informando de los Resultados de la Fiscalización del Informe sobre las Cuentas de las Entidades Municipales de la CAPV para 1998, con la finalidad de aportar o alegar cuantos documentos o justificaciones se estime oportuno en el plazo de 30 días.

II CARÁCTER DEL ESCRITO

De conformidad con lo dispuesto en el artículo 13 de la Ley reguladora del Tribunal Vasco de Cuentas Públicas y artículo 44 de la Ley 7/88, de funcionamiento del Tribunal de Cuentas, se formula el presente escrito que, aún cuando de conformidad con las disposiciones citadas, tiene la consideración descrita de alegaciones, no se va a tratar de una defensa o contestación a las conclusiones del Informe, sino más bien de una justificación del actuar del Ayuntamiento en aquellos aspectos que, a juicio del Tribunal, se desvían de la forma establecida o normativa aplicable.

III ALEGACIONES A LOS ANEXOS

Anexo IV.2 DEFICIENCIAS EN EL CONTENIDO FORMAL DE LA CUENTA GENERAL DE LOS AYUNTAMIENTOS

Zaratamo-Biz-1614-1 "NO HAY INFORMACIÓN INMOVILIZADO"

Entre la documentación remitida y respecto a este aspecto en cuestión, figura lo que literalmente copiado dice así:

"Inmovilizado- Bajo este epígrafe la instrucción de contabilidad realiza la siguiente clasificación:

- Inmovilizado material.
- Inmovilizado inmaterial.
- Inversiones en infraestructura y bienes destinados al uso general.
- Inmovilizado financiero.

Inmovilizado material: Tienen esta consideración, los bienes de carácter patrimonial y los de dominio público directamente destinados a la prestación de servicios públicos o administrativos. La no incorporación de la práctica totalidad de los bienes que tienen este carácter a la contabilidad patrimonial unido a la enajenación de algunos de ellos, desvirtúan completamente el Balance de Situación. Así, a título meramente ilustrativo, mencionar que el valor de tasación, realizado por una empresa especializada, de los bienes patrimoniales del Ayuntamiento de Zaratamo, superaría los dos mil millones de pesetas. De los incorporados a la contabilidad patrimonial, una buena parte del mismo se encuentra valorado a su precio de adquisición; la amortización de los elementos que componen este tipo de inmovilizado se debiera llevar a cabo sobre los valores de coste siguiendo el método lineal y en función de su vida útil; así: Construcciones, entre 30 y 100 años. Maquinaria y

utillaje, entre 8 y 30 años. Mobiliario, entre 14 y 20 años. Los equipos informáticos 8 años y los elementos de transporte, 14. Sin embargo, como ya he manifestado anteriormente no se producen amortizaciones del inmovilizado. En cuanto a los gastos de mantenimiento y reparaciones que no supongan una mejora sustancial que prolongue su vida útil, se cargan a la cuenta de pérdidas y ganancias en el momento en que se producen. Las operaciones que se pueden presentar son las siguiente: Adquisición a título oneroso y lucrativo; alteración de la calificación jurídica de los bienes: enajenación; permuta; cesiones y otras bajas.

Inmovilizado Inmaterial. Tiene esta consideración la propiedad industrial, la propiedad intelectual, los derechos reales sobre bienes inmuebles ajenos y cualesquiera otros elementos patrimoniales intangibles susceptibles de valoración económica. Entre las operaciones que se pueden presentar cabe citar, al igual que en el inmovilizado material, la adquisición a título oneroso o lucrativo, la enajenación y otras bajas. De los datos obrantes en estas dependencias municipales no se puede afirmar la existencia de bienes comprendidos en este tipo de inmovilizado. No consta, por ejemplo, el régimen de las aplicaciones informáticas existentes en el Ayuntamiento (en todo caso estarían amortizadas al tener más de cinco años). Los costes de mantenimiento de las aplicaciones informáticas se llevan a gastos en el momento en que se producen.

Inmovilizado financiero. Está constituido por las inversiones materializadas en acciones, obligaciones y bonos sucritos o adquiridos, así como los préstamos concedidos a otros agentes, ya se trate de personas físicas o jurídicas. Decir que esta Entidad no posee ninguna inversión con estas connotaciones, excepción hecha de cuatro acciones adquiridas al diario Egunkaria, cuyo coste de adquisición fue de cien mil pesetas (que no figuran en el Balance al no estar aún finalizado el inventario) y cuatro obligaciones de la deuda perpetua interior, emisión 10-71 A, presumiblemente adquiridas por su valor nominal, cuatro mil pesetas, y cuyo valor patrimonial al 31 de diciembre de 1996 era de mil seiscientos ochenta y ocho pesetas.

En cuanto a los avales comprometidos, a lo largo de 1998 no se ha hecho uso de esta opción.

Anexo IV.3 DEFICIENCIAS CUALITATIVAS EN EL CONTENIDO DE LA CUENTA GENERAL DE LOS AYUNTAMIENTOS

Zaratamo-Biz 1614-2 "NO SE CALCULA EL REMANENTE PARA GASTOS AFECTADOS".

Entre la documentación que acompaña a la liquidación del presupuesto correspondiente al ejercicio 1998 remitida y respecto a este aspecto en cuestión, figura lo que literalmente copiado dice así:

"Expuesto cuanto antecede el Remanente de Tesorería quedaría establecido en 239.244.119 pesetas"

El remanente positivo de Tesorería constituye un recurso para la financiación de modificaciones de crédito en el presupuesto; aún cuando no figura entre los pendientes de

pago al no haberse efectuado reconocimiento tácito de obligación, si convendría efectuar una reserva para hacer frente a las siguientes:

1.- Derivadas de las liquidaciones UDALKUTXA de los ejercicios 1994, 1995, 1996 y 1997 en virtud del riesgo compartido y que conforme al acuerdo del Consejo Territorial de Finanzas de Bizkaia sobre asuntos pendientes está prevista su devolución a lo largo de los ejercicios 1999 (el 25% de la deuda de la liquidación de los años 1994 y 1995), 2000 (el 25% restante de la deuda de la liquidación del año 1995 y el 100% de 1996), 2001 (el 50% de la deuda de la liquidación del año 1997) y 2002 (el 50% restante de la liquidación del año 1997). A título meramente indicativo el importe que por este concepto le corresponde al Ayuntamiento Zaratamo durante 1999, asciende a 3.358.256 pesetas aproximadamente; a 3.152.945 pesetas en el año 2000 y a 1.713.595 pesetas durante los años 2001 y 2002. Meritadas cantidades se vienen detrayendo mensualmente con ocasión de los ingresos a cuenta del Udalkutxa.

A la hora de redactar la presente liquidación se desconoce oficialmente el resultado de la liquidación de Udalkutxa correspondiente al ejercicio 1998 y si de la misma se pueden desprender cantidades negativas para los Ayuntamientos y cuantía individualizada.

2.- El Real Decreto 480/1993 estableció la integración en el Régimen General de la Seguridad Social de los funcionarios de la Administración Local con efectos del 1 de abril de 1993. El coste de integración es atendido por el Ayuntamiento mediante cotizaciones adicionales de un 8,20% conforme a lo dispuesto en el artículo 41 del Real Decreto Ley 12/1995, de 28 de diciembre, sobre medidas urgente en materia presupuestaria, tributaria y financiera. No obstante, considero difícilmente cuantificable el importe del coste total de integración y quizás fuera conveniente solicitar al Tribunal Vasco de Cuentas Públicas el criterio a seguir para la cuantificación de la misma; criterio que, a juicio del que suscribe, vendría dado por un estudio actuarial que le tendría que haber sido facilitado al Ayuntamiento con motivo de la integración. También cabe la posibilidad de considerar la cotización adicional como una modificación al alza del tipo de cotización durante 20 años y entonces no debiera ser considerado como deuda. Máxime si se tiene en cuenta que se trata de una obligación a pagar de modo anual en base a las retribuciones del personal funcionario, con cargo a los Presupuestos de cada año y no resultaría procedente el reconocimiento de una deuda (pasivo), que habría de reflejarse en el Balance de Situación de una forma similar al endeudamiento a largo plazo, cuando en realidad se trata de gastos diferidos a realizar en ejercicios futuros.

3.- Son ingresos afectados los derivados de la legislación del suelo y más concretamente el importe obtenido de los aprovechamientos urbanísticos y de la enajenación de terrenos, que debe ser dedicado a Patrimonio Municipal del Suelo en su totalidad. A título meramente indicativo: Adquisición de terrenos, urbanizaciones,...

4.- Las derivadas de las obras adjudicadas pendientes de finalización; a saber: rehabilitación del edificio en Bº Arkotxa, Urbanización del Entorno de la EUE. 5C y Vial de Enlace, así como los honorarios de Dirección de estas dos últimas obras.

5.- Las derivadas del Convenio de Colaboración entre el Ayuntamiento de Zaratamo, la Sociedad Pública Eusko Tren y el Departamento de Obras Públicas de la Diputación Foral

de Bizkaia en orden a llevar a cabo la completa renovación de la protección existente en el paso a nivel sito en el punto kilométrico 7/607 de la línea Bilbao-Donostia; un tercio de un total aproximado de 10.000.000 pesetas más IVA”.

Si bien no tiene un reflejo informático-contable dicho cálculo y por consiguiente no queda reflejado en el mismo, sí se tiene en cuenta a la hora de trabajar con el Remanente de Tesorería, distinguiendo, siquiera sea manualmente, los ingresos afectados a un gasto de capital de los que no lo están y obrando en consecuencia.

Para finalizar no me queda más que agradecer el trato recibido siempre por parte de esa Institución y agradecería se remitieran todas las propuestas que a juicio de la misma nos lleven a un cumplimiento mayor de la legalidad.

ALEGACIONES DEL AYUNTAMIENTO DE ASTIGARRAGA

En relación al Informe sobre las Cuentas de las Entidades Municipales referidas al año 1998, tengo que formular las siguientes alegaciones:

A. Referida al apartado “IV. 2 DEFICIENCIAS EN EL CONTENIDO FORMAL DE LA CUENTA GENERAL.

ALEGACIÓN: En el informe se señala que NO HAY MEMORIA DE LA CUENTA GENERAL, cuando en el expediente CONSTA MEMORIA, CUYA COPIA SE REMITE.¹

B. Referida al apartado “IV.3 DEFICIENCIAS CUALITATIVAS EN EL CONTENIDO”.

ALEGACIÓN: En el informe se señala que NO SE CALCULAN AJUSTES AL RESULTADO PRESUPUESTARIO, cuando en el expediente de liquidación SI SE REALIZAN AJUSTES AL RESULTADO PRESUPUESTARIO. (Se adjunta Decreto de Alcaldía que incluye apartado de ajuste).²

Esperando procedan a la subsanación de las deficiencias advertidas, se despide atentamente.

ALAGACIONES DEL AYUNTAMIENTO DE SONDIKA

EAEko TTE en 1998ko kontuak aztertu dituen zirriborroa eta Sondikako Udalaren akatsei buruz egin den txosten teknikoa ikusita honakoa adierazi nahi da:

- Zerrenda gaurkoturik ez dagoenez, emaitza eta balantzean ezin izan da amortizaziorik egin eta beraz ezin izan da zuzkidura objetiborik egin. Amortizaziorik ez agertzea beraz, ez da akatsa, beste akats baten ondorioa baizik.

Akatsa zerrenda gaurkoturik ez izatea da eta akats hori eduki formalaren akatsen artean sartuta daukagu, mugiezinei buruzko informaziorik ez zela ematen konturatu baikin.

¹ No se acepta la alegación al no haberse remitido el documento.

² El ajuste al resultado por obligaciones financiadas con Remanente de Tesorería, según el Decreto de Alcaldía, es cero, pero analizando la documentación de la liquidación vemos que no es correcto.

- Ekitaldiko aurrekontuak izan dituen emaitzaren egokitzapenak ez dira kalkulatu, egokitzapen horiek agertzen diren agiririk ez baitago eta gainera bidalitako kontuetatik eurretatik, lor daitezke horretarako behar diren datu zehatzak. Egon ez diren desbideraketa positibo zein negatiboak alde batera utzi dira.

Aurrekontuaren emaitzen artean ez da agertzen diruzaintzako gerakinik ez duten finantza gastuen doikuntza. Aurrekontuko burutu beharreko sarreraren zerrendetan agertzen da, ordea, sarrera horietan diruzaintzako gerakina 87.000 ptakoa da. Behin betiko hornikuntza beraz, 65.980.277 ptakoa da eta egin beharreko kreditu aldarazpenak egin ondoren, horien bidez finantzatu dira gastuen kredituak.

Informatika arazoak egin ziren eta hori dela eta emaitzaren doikuntza kalkulatzeko ez ziren kontuan hartu sarrerak, ez zen informazio faltagatik izan.

- Dauden gastuentzako gerakinak ez ditugu kalkulatu ez dugulako hori kontrolatzeko gai den informatika tresnarik.
- Ez dugu atzeman diruzaintzako kontuak koadratu ez direnik; abenduaren 31ko saldoak eta finantza erakundeen saldoak bat etorri baitira.

Deskoadratzeren bat baldin badago, informazioa 1997ko aurrekontuaren kontabilitatetik 1998ko ondare kontabilitatera igarotzean sortutakoa izango da.

Hori guztia jakinarazi da Sondikako Udalaren 1998ko kontuan dauden zenbait akats kualitatibo zuzen daitezzen.

Visto el borrador del informe diagnóstico de las cuentas de las EELL de la CAPV para 1998, y visto el informe técnico en relación con las deficiencias achacadas a las del Ayuntamiento de Sondika, se manifiesta lo siguiente:

- La inexistencia de un inventario actualizado motiva que no se incluyan amortizaciones en la cuenta de resultados y balance, impidiendo hacer una dotación objetiva. Por lo que la no inclusión de las amortizaciones resulta una consecuencia de una deficiencia, y no un defecto en sí.

El defecto es no tener un inventario actualizado, y el mismo ya es reflejado en las deficiencias del contenido formal, al constatarse que no se da información del inmovilizado.

- El no cálculo de ajustes al resultado presupuestario del ejercicio se debe a la inexistencia de un documento que así lo refleje, ya que de las propias cuentas remitidas se pueden obtener los datos precisos para ello, obviando las desviaciones positivas o negativas que no se han producido.

El ajuste relativo a la financiación de gastos con remanente de tesorería, si bien no aparece en el Resultado Presupuestario, sí es reconocido a través de los listados de ejecución del presupuesto de ingresos en la aplicación 87.000 Remanente de tesorería, que contempla como provisión definitiva la cantidad de 65.980.277 pesetas, que, a través de las oportunas modificaciones crediticias, ha financiado créditos de gasto.

Esta no inclusión en el cálculo del resultado ajustado se debe a errores informáticos de programa, y no a falta de información.

- El no cálculo del remanente para gastos afectados obedece a la inexistencia de una herramienta informática que permita controlar los mismos.
- La inexistencia de descuadres en cuentas de tesorería no ha sido detectada, coincidiendo los saldos contables a 31 de diciembre con los saldos de entidades financieras.

Los descuadres achacados, caso de existir, se deberá al proceso de traspaso de información de saldos contables de la contabilidad presupuestaria de 1997 a la patrimonial de 1998.

Lo que se comunica a efectos de que rectifiquen alguno de los defectos cualitativos achacados a las cuentas del Ayuntamiento de Sondika de 1998.

ALEGACIONES DEL AYUNTAMIENTO ORDIZIA

ANEXO IV.4 RATIOS FINANCIEROS DE LOS AYUNTAMIENTOS PARA EL EJERCICIO 1998, EN PTS/HABITANTE.

DATOS DE ORDIZIA (POBLACIÓN 9.066 HABITANTES).

Zama finantziario atalean Ordiziako Udal 25.520.- pezeta/biztanle bakoitzagatik duela jartzen du, eta beste atalean %23ko zama finantziario duela.

Bi datu hauek gaizki daude.

1998. urtean Ordiziako Udalak 105.000.000.- pezeta amortizatu zituen aurrikusita zegoen baino lehenago eta, 932.010.00.02 eta 933.010.00.01 partidetan kontabilizatu.

Kopuru hori 9. Kapituluaren dauden obligazio onartuengatik gutxitzen badagu, eta eransten baiogu 3. Kapituluaren dauden 27.095.143.- pezeta, kopuru berri bat emango digu, 126.368.383.- pezeta, eta hau 9.066.- biztanleen artean banatzen badagu, Ordiziako zama finantziario 13.939.- pezetatan/biztanle bakoitzagatik geratzen da, eta %12,48 zama finantziarioen %.

Eskertuko nizuke datu hauek zuzenduak izatea.

Jaso ezazu nire agurrik beroena.

En la columna de carga financiera pone que Ordizia tiene una carga de 25.520.- pesetas/habitante y en la columna de % de carga financiera un 23%.

Estos datos no son correctos.

En el año 1998 Ordizia procedió a amortizar anticipadamente 105.000.000.- pesetas, que están contabilizados en las partidas 932.010.00.02 y 933.010.00.01 del Presupuesto de dicho año.

Si descontamos dicho importe de las Obligaciones reconocidas del Capítulo 9 de Gastos, resulta que, en unión de los 27.095.143.- pesetas del Capítulo 3, nos daría el importe de

126.368.383.- pesetas, que dividido entre los 9.066.- habitantes de Ordizia, nos sitúa la carga financiera en 13.939.- pesetas/ habitante y el % de carga financiera en el 12,48%.

Le agradecería que dichos datos fueran corregidos.

Reciba Vd. un cordial saludo.

ALEGACIONES DEL AYUNTAMIENTO DE ALTZO

ALEGACIONES AL INFORME DEL EJERCICIO ECONÓMICO DE 1998

1.- En relación al contenido formal de la Cuenta General

a) No es cierto que no exista información sobre el inmovilizado:

Analizando el listado 101 (balance) así como la Memoria se puede observar que sí existe información acerca del inmovilizado.³

2.- En relación al contenido de la Cuenta General

a) Se indica que al resultado del presupuesto no se le calculan los ajustes:

La explicación es que al no haber ningún tipo de desviación de financiación no ha habido necesidad de calcular ajustes.⁴

Esperando que acepten estas alegaciones y modifiquen el informe en ese sentido, les saluda atentamente.

1998.URTEKO EKITALDI EKONOMIKOAREN TXOSTENARI ALEGAZIOAK

1.- Kontu Orokorraren eduki formalari dagokionean

a) Ibilgetuari buruzko informaziorik ez dagoela ez da egiazkoa:

101 listadua (balantzea) eta Memoria aztertuta ibilgetuaren informazioa badagoela ikus daiteke

2.- Kontu Orokorraren edukiari dagokionean

a) Aurrekontuko emaitzari ajusteak ez zaizkiola kalkulatzeko azaltzen da:

Hori horrela da ondorengo arrazoiarengatik; ez zegoenez finantziarioan inolako desbiaziorik, ajusteak kalkulatu beharrik ez da izan.

Alegatutako arrazoi hauek ontzat emango dituzuelakoan eta txostena zentzu horretan aldatuko duzuelakoan, agur bero bat.

³ En la Memoria de la Cuenta General se señala que los datos del Inmovilizado son los del inicio del ejercicio porque en 1998, por falta de tiempo, no se han incluido las altas, bajas y amortizaciones. Por dicha razón no aceptamos la información recibida como Anexo de Inmovilizado.

⁴ No se acepta la alegación porque no han incluido el ajuste al resultado por obligaciones financiadas con Remanente de Tesorería.

ALEGACIONES DEL AYUNTAMIENTO DE ZARAUZ

Herri Kontuen Euskal Epaitegiak igorri duen EHAEko udal erakundeen kontuei buruzko txostena ikusi eta gero, txosten horren IV.2 eraskinari egindako alegazioak bidaltzen dizkizugu, horiek justifikatzen dituzten agiriekin batera.

Alegazioaren xede den epígrafea: IV.2 eraskina.Udalen Kontu Orokorraren eduki formalean akatsak.

IV.2 eranskinean Zarauzko Udalaren hutsegite gisa zera aipatzen da: ez dela diruzaintza-konturik.

Horri dagokionez, esan beharra dago Kontu Orokorra (adierazitako agiria barne duena) 2000. urteko urtarrilaren 13an igorri zitzaiola HKEEri.

Eskatzen dizuegu aurkeztutako alegazioa onar dezazuen eta, ondorioz, IV.2 eranskina aldatu eta Zarauzko Udalari egotzitako akatsa zuzen dezazuen.

Habiendo recibido el informe sobre las Cuentas de las Entidades Locales de la CAPV, remitido por el Tribunal Vasco de Cuentas Públicas, se remite escrito de alegaciones al anexo IV.2 del mencionado informe, junto con la documentación justificativa de las alegaciones.

Epígrafe objeto de alegación: Anexo IV.2, Deficiencias en el contenido formal de la Cuenta General de los Ayuntamientos.

En el anexo IV.2 se señala como deficiencia del Ayuntamiento de Zarautz, que no consta cuenta de tesorería.

Al respecto hemos de decir que la Cuenta General, que contiene el documento señalado, se remitió el 13 de enero del año 2000 al TVCP.

Se solicita que se acepte la alegación presentada, y en consecuencia, se modifique el anexo IV.2 rectificando la deficiencia señalada al Ayuntamiento de Zarautz.⁵

ALEGACIONES DEL AYUNTAMIENTO DE LA ANTEIGLESIA DE ALONSOTEGI

En relación al documento provisional remitido comprensivo del informe sobre las cuentas de las entidades municipales de la Comunidad Autónoma del País Vasco para 1998, y dentro del plazo conferido al efecto, adjunto remito anexos informativos de la documentación en su día enviada relativos al ejercicio 1998.

En relación con el inventario de bienes de patrimonio municipal del Ayuntamiento de Alonsotegi se mantiene a fecha 31 de diciembre de 1998, pendiente de actualización para su completa incorporación a la contabilidad general.

⁵ En la documentación remitida sólo se incluye el Acta de Arqueo del mes de diciembre pero no la Cuenta de Tesorería anual.

No obstante, por parte del Ayuntamiento se va a proceder durante el ejercicio 2001, a la contratación de los trabajos de actualización del inventario de bienes del Ayuntamiento de Alonsotegi.

ALEGACIÓN DE LA MANCOMUNIDAD DE SERVICIOS DE TXINGUDI

En la documentación referente a Resultados de la Fiscalización del informe sobre las cuentas de las Entidades Municipales de la CAPV para 1998 y en concreto en el apartado IV.6.- Deficiencias en el contenido formal de la cuenta general de las Entidades Supramunicipales se indica :

1.- Que la Mancomunidad de Servicios de Txingudi-Txingundiko Zerbitzu Mankomunitatea no ha presentado la aprobación de la cuenta general.

Por todo ello, anexo a la presente les remitimos la documentación oportuna a fin de subsanar la anomalía existente.⁶

⁶ La documentación remitida incluye la aprobación inicial, no teniendo constancia de su aprobación definitiva.